

**KRONIKA
KRÁLOVSKÉHO MĚSTA
LITOMĚŘIC**

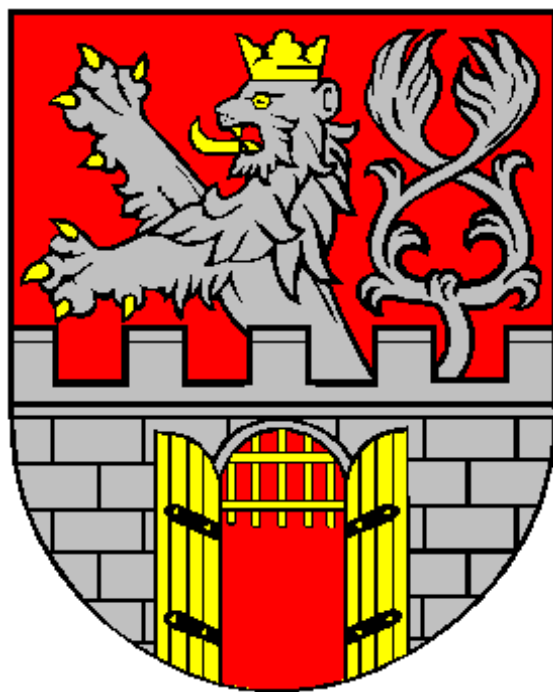

2012

K r o n i k a m ě s t a L i t o m ě ř i c
okres Litoměřice, kraj Ústecký

r o k 2 0 1 2

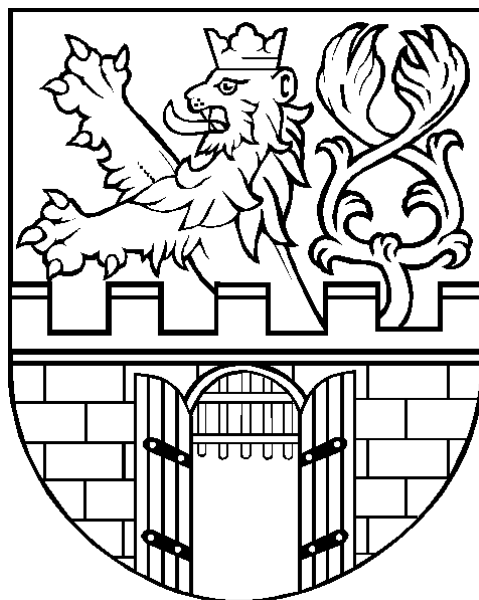

Kronikář
Bořivoj ZÁVODNÝ

Kronikářem Města Litoměřic zůstává pan Bořivoj Závodný. Jmenovaný je pracovníkem Odboru školství, kultury, sportu a památkové péče Městského úřadu Litoměřice, na úseku státní památkové péče.

Funkci kronikáře vykonává v čase, kdy starostou města Litoměřic je pan Mgr. Ladislav Chlupáč.

Letopisecká komise pracuje ve složení Luděk Veselý a Mgr. Vladimíra Bitalová. Sekretářem komise je sám kronikář.



Kronika Města Litoměřic za rok 2012 obsahuje 109 listů.

*Kroniku převzal starosta města Litoměřic
pan Mgr. Ladislav Chlupáč*



Rozvržení kroniky:

- I. POLITICKÝ A VEŘEJNÝ ŽIVOT VČETNĚ ČINNOSTI SAMOSPRÁVY A ORGÁNŮ STÁTNÍ SPRÁVY
- II. HOSPODAŘENÍ MĚSTA A HOSPODÁŘSKÝ ŽIVOT
- III. ÚPRAVA MĚSTA, DOPRAVA, SPOJE, ZMĚNY ŽIVOTNÍHO PROSTŘEDÍ
- IV. ŠKOLSTVÍ, KULTURA A SPORT A TURISTIKA
- V. CÍRKVE A NÁBOŽENSKÝ ŽIVOT
- VI. OBYVATELSTVO
- VII. PRŮBĚH ROKU - POČASÍ A KLIMATICKÉ ZMĚNY
- VIII. KAŽDODENNÍ ŽIVOT OBYVATEL MĚSTA, RŮZNÉ



I. POLITICKÝ A VEŘEJNÝ ŽIVOT, VČETNĚ ČINNOSTI SAMOSPRÁVY A ORGÁNŮ STÁTNÍ SPRÁVY



Prezident Václav Klaus pronesl v neděli 1. ledna 2012 na Pražském hradě tradiční novoroční projev tohoto znění:

Vážení a milí spoluobčané,

dovolte mi, abych Vás v první den roku 2012 co nejsrdečněji pozdravil s přáním, aby byl tento rok pro nás všechny šťastný a úspěšný.

Ohlédnutí se za uplynulými dvanácti měsíci nemohu začít jinak než připomenutím smutné události předvánočních dnů, smrti Václava Havla, který se celým svým životem i svými 13 lety ve funkci prezidenta republiky významným způsobem zasloužil o naši svobodu a demokracii. Uzavřel se jeden lidský život, k jehož významu se jistě budeme vracet.

Vloni touto dobou jsem vyjádřil přání, aby byl rok 2011 „rokem klidnějším a nadějnějším než roky minulé“. Částečně se to splnilo. Žádné velké politické zvraty nenastaly, ale téměř nepřetržitě se odehrávaly ostré politické a mediální souboje, které klidu nepřidávaly. Vedle politických stran se jich zúčastňovaly i různé nátlakové skupiny, které stále nechtějí pochopit, že nelze získávat na úkor druhých a že ústupky v jejich prospěch nelze uskutečnit zcela jiné - v jejich očích spravedlivější - přerozdělení bohatství v zemi. Daleko méně se ke slovu dostávali ti méně hlasití, na které sice dnešní ekonomická situace doléhá nejvíce, ale kteří své názory a požadavky nejsou schopni mediálně prezentovat.

Věřil jsem také, že rok 2011 „bude rokem ekonomického růstu“. Z počátku to tak vypadalo, ale postupně se růst zpomaloval, jestli se už dokonce

nezastavil úplně. Růstových impulzů jsme si doma mnoho nevytvořili a důsledky vnějšího neklidu, zejména dluhové krize a chabého růstu v Evropě, byly větší, než jsme očekávali. Řešení obřích dluhů některých evropských států se stále jen odsouvá do nedohledna.

Není bohužel vyloučeno, že se v nejbližších měsících problémy některých zemí ještě dále prohloubí a že se Evropa vrátí do recese. To by zasáhlo i nás. Byl bych rád, kdybych se v tomto svém dnešním, poněkud pesimistickém odhadu mýlil podobně, jak jsem se loni mýlil v odhadu optimistickém. Dvanáctý rok dvacátého prvního století patrně k nejllehčím patřit nebude.

Ztrácet klid, elán a odhodlání však nesmíme. Naše republika je politicky i ekonomicky v základních parametrech stabilní. Nežijeme v zemi, která je v bankrotu, či těsně před ním. Nežijeme v zemi, kde jsou demonstranty zapalovány tisíce aut a demolovány stovky výloh obchodů. Nežijeme v zemi, kde narůstají problémy s množstvím přistěhovalců, kteří svým stylem života narušují základní soudržnost země. Nekrachují u nás banky, stát je nemusí zachraňovat za peníze nás všech. Naše míra nezaměstnanosti je pod průměrem zemí Evropské unie. Naše zadlužení bylo v loňském roce šesté nejnižší v Evropě. I když nemalé sociální problémy u nás existují a já je nepodceňuji, jsou menší než ve většině sousedních zemí.

Horší je, že dále prohlubujeme nedobrou společenskou atmosféru. Vytváříme si vysoký stupeň vzájemné nedůvěry a z prestižně politických důvodů si navzájem blokuje i ty věci, o kterých vědí všichni, že se udělat musí. Neumíme si nacházet politické lídry. Každého, kdo trochu vyčnívá z řady, radši přibrzdíme, než podpoříme. Každého, kdo se odváží foukat proti větru, odsuneme stranou. Závidíme si a nepřejeme si. Vím, že neříkám věci nové a originální, ale právě teď je asi cítíme více než dříve.

I když se naše země pohybuje v mírně pozitivním trendu, ukazuje se, že to nestačí. Nerealistická očekávání spojená se vstupem do Evropské unie a se slibovaným přínosem, který měl tento vstup - jaksi sám o sobě - pro nás mít, se nenaplnila. Práh našeho očekávání a našich nároků jsme si zvedli příliš vysoko. Propast mezi skutečností a těmito nezodpovědně vytvořenými očekáváními dosáhla díky tomu asi největší velikosti za celý polistopadový, již 22 let trvající vývoj.

Náš úspěch či neúspěch stojí a padá především s výkonem každého z nás, a také s fungováním či nefungováním našeho politického, ekonomického a sociálního systému jako celku. Ten vyžaduje další reformy. Vím, že už je

na toto slovo spousta lidí alergická - a právem. Mnoho let bylo toto slovo zneužíváno tím, že se o potřebě zásadních změn pouze mluvilo. Pokud se nechceme dočkat opravdu bolestivých následků, musí se tyto změny provést co nejrychleji. Prozrazuje to velmi názorně náš státní dluh. Před deseti lety činil 345 mld. korun, dnes je to více než čtyřnásobek. Uvědomujeme si to vůbec?

Změnit se proto musí nejenom detaily toho či onoho zákona o zdravotnictví, školství, penzijním či sociálním systému, ale celý náš přístup. Nejen v Evropě, ale bohužel i u nás, se přijímá jako samozřejmost, že se nároky lidí zvyšují bez jakékoli souvislosti s tím, jak se vyvíjí ekonomika a zda na tyto mzdové a sociální nároky máme. I když to lidé slyší neradi, politici musí občany o nezbytnosti opustit tento pohodlný, ale ničivý typ myšlení co nejrychleji přesvědčit. Všechno další se od toho odvíjí.

Nároky bývají posilovány nezodpovědnými přísliby, vyslovovanými ve volebních kampaních. Letos nás čekají volby do krajských zastupitelstev a do Senátu. Nedopusťme, aby vyvolaly další předhánění se v lehkomyšlných slibech. Předvolební kampaně budou v každém případě významnou informací a pomohou ukázat, kdo a s jakými programy a s jakým stylem politického jednání k voličům přistupuje. Všimějme si toho pozorně.

Není fráze říci, že v naší zemi žije spousta pilných, pracovitých a nadaných lidí. Jsou bezejmenní a širšímu okolí neznámí, protože média o nich nepíší. Právě tito lidé jsou zárukou naší budoucnosti. Dejme jim šanci a zkusme být jako oni. Jen tak bude - přes všechna rizika a možné obtíže - rok 2012 pro každého z nás a pro celou naši Českou republiku rokem dobrým a úspěšným.

Vážení spoluobčané, chci Vám všem osobně popřát, aby se Vám letos vyhýbaly nezdary, nemoci a neštěstí, aby ve Vašich rodinách vládla pospolitost, vzájemný respekt a láska a aby byl pro Vás letošní rok rokem životní pohody.

Prezident Václav Klaus, Pražský hrad, 1. ledna 2012





ZE ZASEDÁNÍ RADY MĚSTA LITOMĚŘIC

Z 1. jednání Rady města Litoměřic konaného dne 5. ledna 2012:

Přejmenování parku U Hvězdárny

RM doporučuje ZM schválit přejmenování názvu parku U Hvězdárny na park Václava Havla a zároveň pověřuje odbor ŠKSaPP zahájit jednání o zhotovení a umístění busty Václava Havla v tomto parku a přípravou vyhlášení veřejné sbírky.

Z 2. jednání Rady města Litoměřic konaného dne 17. ledna 2012:

Upuštění od povinnosti podávat žádost o povolení tomboly pro pořadatele plesů

RM schvaluje v souladu s § 6 odst. 4 zákona č. 202/1990 Sb., o loteriích a jiných podobných hrách, upuštění od povinnosti podávat žádost o povolení tomboly pro pořadatele plesů. Pořadatelé akcí pouze oznámí na předepsaném formuláři. Městský úřad Litoměřice bude kontrolovat podmínky provozování tomboly.

Schválení záměru výstavby podporovaných bytů - Dům zvláštního určení, Liškova 2261, podání žádosti o dotaci a garance zajištění financování podílu žadatele

RM doporučuje ZM, aby na svém jednání dne 26. 01. 2012, schválilo záměr výstavby podporovaných bytů – Dům zvláštního určení v ul. Liškova čp. 2261 a zároveň doporučuje ZM schválit podání žádosti o dotaci na realizaci tohoto projektu včetně garance zajištění financování vlastního podílu žadatele.

Stanovení pravidel pro placení nájemného při realizaci výměn bytů (nájemníci obývající střed města) a jejich následném odkoupení

RM schvaluje pravidla pro placení nájemného při realizaci výměn bytů (nájemníci obývající střed města) a jejich následném odkoupení schváleném v ZM a to tak, že po schválení vlastní výměny bytu v RM bude povinnost hradit náklady spojené s vlastnictvím bytu až do doby registrace kupní smlouvy vždy na straně Města Litoměřice, maximálně však na dobu dvou měsíců. V této době musí dojít k odkoupení bytové jednotky i k provedení případné rekonstrukce.

Vyhlášení veřejné sbírky na zhotovení busty Václava Havla

RM schvaluje konání veřejné sbírky za účelem shromáždění finančních prostředků ke zhotovení busty Václava Havla. Veřejnou sbírku pořádá Město Litoměřice.

Z mimořádného 3. jednání Rady města Litoměřic konaného dne 26. ledna 2012:

Jmenování do funkce ředitelky příspěvkové organizace Centrum Srdíčko

RM jmenuje na návrh 2. místostarosty města a na základě výsledků výběrového řízení ze dne

17. 1. 2012 Bc. Ivanu Humlovou, r. 1965, bytem Litoměřice ředitelkou příspěvkové organizace Centrum pro zdravotně postižené děti a mládež – Srdíčko a to v souladu se zákonem č. 128/2000 Sb., o obcích a zákonem č. 312/2002 Sb., o úřednících územních samosprávných celků, na dobu neurčitou s účinností od 1. 2. 2012.

Schválení vítězného uchazeče na provozování areálu výstaviště Zahrada Čech

RM schvaluje vítězného uchazeče soutěže (výběrového řízení) na partnera pro společnou obchodní společnost určenou k pronájmu areálu výstaviště Zahrada Čech - společnost EXPO CZ s.r.o., Šeříková 13, Litoměřice, IČ: 24154130 a doporučuje ZM schválit založení společné obchodní společnosti, navrhnout zástupce města do orgánů této společnosti a schválit společenskou smlouvu (zakladatelský dokument) této společnosti a dále RM informuje ZM, že po založení společné obchodní společnosti RM schválí uzavření nájemní smlouvy mezi městem a společnou obchodní společností na pronájem areálu výstaviště Zahrada Čech touto společností, to vše dle zveřejněných podmínek soutěže a návrhu vítězného uchazeče v soutěži.

Ze 4. jednání Rady města Litoměřic konaného dne 7. února 2012

Vydání „Pravidel a podmínek RM na provádění prací na úseku údržby, čistoty města a městské zeleně v Litoměřicích“

RM vydává „Pravidla a podmínky RM na provádění prací na úseku údržby, čistoty města a městské zeleně v Litoměřicích“ se zapracováním připomínek a zároveň ruší své usnesení č. 223/10/2011 ze dne 17. 2. 2011.

Prevence kriminality města Litoměřice na léta 2012 až 2013

RM stahuje z jednání schválení Plánu prevence kriminality města Litoměřice na léta 2012 až 2013.

RM schvaluje Program prevence kriminality města Litoměřice na rok 2012 a podání žádosti o státní účelovou dotaci do Programu prevence kriminality na rok 2012.

RM určuje na pozici manažera prevence kriminality Bc. Miroslavu Najmanovou.

Rezignace člena zdravotní a sociální komise při Radě města Litoměřice a jmenování nového člena zdravotní a sociální komise

RM bere na vědomí rezignaci Bc. Slavíčka Aleše (Naděje o. s.) na funkci člena zdravotní a sociální komise. RM schvaluje nového člena zdravotní a sociální komise Mgr. Krejčího Roberta (Naděje o. s.) - s účinností od 1. 3. 2012.

Stanovení částky k úhradě neinvestičních výdajů za děti dojíždějící do MŠ v Litoměřicích z okolních obcí v roce 2012

RM schvaluje částku k úhradě neinvestičních výdajů do za děti dojíždějící do PO MŠ Litoměřice na rok 2012 následovně:

- a) děti v posledním ročníku mateřské školy (§123 zákona 561/2004 Sb.) nebo děti, jejichž zákonný zástupce pobírá dávku příspěvek na živobytí (§21 a §76 zák. č. 111/2006 Sb.) 946,- Kč měsíčně
- b) ostatní děti nespecifikované v bodě a) tohoto usnesení ve výši 496,- Kč měsíčně

Dotace sportovním oddílům

RM doporučuje ZM schválit předložený návrh komise sportu při RM na rozdělení dotací na činnost sportovních oddílů.

Schválení provozního řádu městské tržnice v Litoměřicích

RM schvaluje „Provozní řád městské tržnice v Litoměřicích“ s účinností od 1. 3. 2012.

Vzetí na vědomí schválení projektu „MAESTRO - Místní Agenda, Energetika, Strategický Rozvoj“, který bude podpořen z dotačního programu Švýcarských fondů Ministerstva životního prostředí

RM bere na vědomí schválení projektu „MAESTRO - Místní Agenda, Energetika, Strategický Rozvoj“, který bude podpořen z dotačního programu Švýcarských fondů Ministerstva životního prostředí.

Schválení podání projektové žádosti k projektu „Příprava energeticky úsporných projektů řešených metodou EPC do dotačního programu EFEKT Ministerstva průmyslu a obchodu ČR

RM pověřuje vedení města projednáním materiálu k projektu „Příprava energeticky úsporných projektů řešených metodou EPC“ (ENERGY PERFORMANCE CONTRACTING) a následně předložením doporučení RM k podání projektové žádosti do dotačního programu EFEKT Ministerstva průmyslu a obchodu ČR.

Připojení ke kampani „Vlajka za Tibet“

RM schvaluje připojení Města Litoměřic k mezinárodní kampani „Vlajka pro Tibet“ dne 10.3.2012.

Z 5. jednání Rady města Litoměřic konaného dne 28. února 2012

Centrum pro zdravotně postižené děti a mládež – SRDÍČKO, p.o.

RM schvaluje:

- a) s účinností od 1. 3. 2012 výši platby úhrady neinvestičních nákladů za pobyt dítěte v ambulantně léčebně preventivní stacionární péči 500,-Kč/ měsíc
- b) kritéria pro přijetí dítěte do ambulantně léčebně preventivní stacionární péče
- c) provozní dobu poskytování sociální služby denní stacionář od pondělí do pátku v době od 7:00 do 15:00 hodin
- d) pracovní řád příspěvkové organizace s účinností od 1. 3. 2012
- e) RM souhlasí s registrací odlehčovací sociální služby, dle ustanovení § 44 zákona č.108/2006 Sb. o sociálních službách

Rezignace člena zdravotní a sociální komise při Radě města Litoměřice

RM bere na vědomí rezignaci MUDr. Kamála Meziana (ČSSD) na funkci člena zdravotní a sociální komise a odvolává ho z funkce člena komise s účinností od 1. 3. 2012.

Schválení smlouvy na zajištění ekologické výchovy prostřednictvím Střediska ekologické výchovy a etiky Rýchory – Brontosaurus Krkonoše, o. s. detašované pracoviště Litoměřice na rok 2012

RM schvaluje uzavření smlouvy na zajištění ekologické výchovy prostřednictvím Střediska ekologické výchovy a etiky Rýchory – Brontosaurus Krkonoše, o. s. detašované pracoviště Litoměřice na rok 2012.

Rezignace MUDr. Vysoudila na funkci ředitele Městské nemocnice v Litoměřicích

RM bere na vědomí rezignaci MUDr. Leoše Vysoudila, MBA na funkci ředitele PO Městská nemocnice v Litoměřicích ke dni 29. 2. 2012 ze zdravotních důvodů.

Z 6. mimořádného jednání Rady města Litoměřic konaného dne 15. března 2012

Požadavek na funkční změnu či stavební úpravu stávající stykové křižovatky u obchodního centra Interspar v Litoměřicích

RM požaduje ve smyslu ust. § 85 odst. 1 písm. b) zákona č. 183/2006 Sb., o územním plánování a stavebním řádu (stavební zákon), ve znění pozdějších předpisů, jakožto orgán obce, na jejímž území má být uskutečněn záměr stavby Obchodní centrum "Na Soutoku" Litoměřice, aby v rámci územního řízení k této stavbě došlo z důvodu budoucího navýšování a rozšiřování parkovacích a obchodních kapacit ve stávajícím areálu ke stanovení:

a) požadavku na změnu a přestavbu stávající křižovatky u Intersparu na silnici I/1 v Litoměřicích do podoby funkčního uspořádání "okružní křižovatka",

b) nového, řádného a úplného posouzení kapacity a uspořádání křižovatky u Intersparu na silnici I/15 v Litoměřicích věcně a místně příslušnými orgány, tj. Policií ČR, KŘP Ústeckého kraje, odborem služby dopravní policie, Ústí nad Labem a Krajským úřadem Ústeckého kraje, odborem dopravy a SH – s vazbou na aktuální stanovisko majetkového správce silnice I/15 Ředitelství silnic a dálnic ČR, na základě investorem předložené „dopravní studie“ a pověřuje zároveň odbor správy majetku města, bytového a lesního hospodářství MěÚ Litoměřice uplatněním těchto podmínek v řízeních, která budou k dotčené stavbě (záměru) vedena.

Pověření vedením OÚR a dočasné rozšíření schválené systemizace

RM bere na vědomí pověření Přemysla Pecha vedením Odboru územního rozvoje dnem 1.4.2012 a dočasné rozšíření schválené systemizace úřadu, spočívající ve vytvoření tabulkového místa správní referent územního plánování Odboru územního rozvoje na dobu od 16.3. do 31.3.2012 za účelem předání funkce vedoucího odboru.

Rozsudek Okresního soudu v Litoměřicích ve věci vydání nemovitostí ve vlastnictví Města Litoměřice a doporučení právního zástupce

RM bere na vědomí rozsudek Okresního soudu v Litoměřicích ve věci vydání nemovitostí ve vlastnictví Města Litoměřice a doporučení právního zástupce a pověřuje právní oddělení jednat o možnosti trojdohody v této záležitosti.

Ze 7. jednání Rady města Litoměřic konaného dne 29. března 2012

a) Vzetí na vědomí organizace akce „Výročí 10 let Zdravého města Litoměřice“

b) Schválení bezplatného zapůjčení mobiliáře a zajištění služeb od příspěvkových organizací města na akci „Výročí 10 let Zdravého města Litoměřice“

a) RM bere na vědomí organizaci akce „Výročí 10 let Zdravého města Litoměřice“.

b) RM schvaluje bezplatného zapůjčení mobiliáře a zajištění služeb od příspěvkových organizací města na akci „Výročí 10 let Zdravého města Litoměřice“.

Z 8. jednání Rady města Litoměřic konaného dne 10. dubna 2012

Poskytnutí dotací na činnost SK a TJ pro rok 2012

Rada města

a) schvaluje poskytnutí dotací na činnost SK a TJ pro rok 2012 dle předloženého návrhu komise sportu při RM

b) doporučuje ZM poskytnutí dotací na činnost SK a TJ pro rok 2012 pro TJ Slavoj Litoměřice, TJ Sokol Pokratice – Litoměřice a TJ Slovan Litoměřice

Granty v oblasti volného času dětí pro rok 2012

RM schvaluje:

a) předložený návrh komise výchovy a vzdělání na granty v oblasti volného času dětí pro rok 2012

b) uzavření smluv o dotacích dle vzorové smlouvy o poskytnutí dotace na granty

c) možnost používat znak Města Litoměřice na všech dokumentech, které souvisejí s realizací projektu, a při všech formách jeho propagace

RM doporučuje ZM schválit navrhované granty v oblasti volného času dětí pro TJ Slavoj Litoměřice.

Schválení poskytnutí finančních prostředků z komunitního plánování za rok 2012

a) RM schvaluje poskytnutí dotací v rámci realizace komunitního plánu sociálních služeb na tyto projekty:

1/ Název projektu: Odlehčovací služba v Litoměřicích

2/ Název projektu: Specializované poradenské služby pro rodiny v Klubíčku 2012

3/ Název projektu: Udržení stávajících služeb Střediska integračních služeb Litoměřice

4/ Název projektu: Udržení kvality výměnného programu K-centra Litoměřice

5/ Název projektu: Rozšíření a zkvalitnění vzdělávání seniorů v oblasti počítačové gramotnosti

6/ Název projektu: Dobrovolníci ve zdravotních a sociálních zařízeních

7/ Název projektu: Litoměřický rok seniorů

b) RM schvaluje uzavření příložených smluv o poskytnutí dotace s těmito organizacemi:

1/ Centrum pro zdravotně postižené děti a mládež – Srdíčko, p. o.

2/ Středisko křesťanské pomoci Klubíčko

3/ TyfloCentrum Ústí nad Labem, o. p. s.

4/ Oblastní spolek ČČK Litoměřice

5/ KLIKA 1, o. s.

6/ Pápěří, o. s.

7/ Farní charita Litoměřice

Schválení poskytnutí finančních prostředků z Interního grantového systému Zdravého města Litoměřice na rok 2012

RM schvaluje přidělení finančních příspěvků z Interního grantového systému Zdravého města Litoměřice na r. 2012 dle návrhu Komise PZM a MA21.

Z 9. jednání Rady města Litoměřic konaného dne 26. 4. 2012

Schválení složení komise na akce Miřejovická stráž – komunikace Broskvová, Trnkova a parkoviště v ul. Ladova

RM schvaluje předložený návrh na složení komise pro otevírání obálek zájemců na akce Litoměřice – Miřejovická stráž – Komunikace Broskvová, Litoměřice – Miřejovická stráž – komunikace Trnková, Litoměřice – Miřejovická stráž - dešťová kanalizace v ul. Broskvová – Trnková a Parkoviště pro osobní automobily Ladova ul. – Litoměřice – Pokratice.

Jmenování nového člena zdravotní a sociální komise.

RM jmenuje nového člena zdravotní a sociální komise za ČSSD a to paní Matulovou Boženu, bytem Litoměřice – s účinností od 1. 5. 2012.

Uzavření veřejnoprávní smlouvy k projednávání přestupků

RM schvaluje uzavření veřejnoprávní smlouvy Města Litoměřice na úseku projednávání přestupků s Obcí Malíč na dobu určitou do 31. 12. 2013.

Z 10. jednání Rady města Litoměřic konaného dne 10. května 2012

Prodloužení pracovního poměru ředitelů/ředitelek a výkonu činnosti ředitelů/ředitelek o dalších 6 let

RM schvaluje v souladu s § 166 odst. 3 zákona č. 561/2004 Sb., prodloužení doby trvání pracovního poměru na dobu určitou ředitelů/ředitelek škol nebo školských zařízení o dalších 6 let jmenovitě u: Mgr. Petr Krňák, PaedDr. Václav Hanč, Ph.D, Mgr. Milan Sluka, Mgr. Václav Červín, Bc. Zuzana Bendová, Václav Neužil.

Potvrzení vítězného uchazeče výběrového řízení na akci „Sběrný dvůr Litoměřice“ a schválení uzavření smlouvy

RM potvrzuje vítězného uchazeče výběrového řízení na akci „Sběrný dvůr Litoměřice“ firmu Chládek & Tintěra, a.s., Nerudova 16, Litoměřice a zároveň schvaluje s touto firmou uzavření smlouvy na výše uvedenou akci.

Z 11. jednání Rady města Litoměřic konaného dne 22. května 2012

Návrh na potvrzení vítězného uchazeče veřejné zakázky „Výměna oken – Mateřská škola, provozovna Alšova 86/33, Litoměřice“ a schválení smlouvy o dílo

RM potvrzuje vítězného uchazeče veřejné zakázky „Výměna oken – Mateřská škola, provozovna Alšova 86/33, Litoměřice“ firmu Metall Quatro spol. s r.o., Most, IČ: 61538213 a schvaluje podepsání smlouvy o dílo.

Seznámení s výsledky výběrového řízení na obsazení pracovního místa ředitele/ky Základní školy Litoměřice, Havlíčkova

RM bere na vědomí zápis o průběhu konkurzního řízení na obsazení pracovního místa ředitele/ky Základní školy Litoměřice, Havlíčkova 32.

RM jmenuje do funkce ředitele Základní školy Litoměřice, Havlíčkova 32, Mgr. Blanku Ježkovou s účinností od 1. 8. 2012.

Potvrzení vítězných uchazečů VŘ na akce - komunikace Broskvová, Trnková, dešťová kanalizace v ul. Broskvová a Trnková a parkoviště pro osobní automobily Ladova ul.

a) RM potvrzuje vítězného uchazeče výběrového řízení na akci Litoměřice – MS – komunikace Broskvová, Litoměřice firmu Herstav, s.r.o., Michelská 60, Praha.

b) RM potvrzuje vítězného uchazeče výběrového řízení na akci Litoměřice – MS – komunikace Trnková, Litoměřice firmu Gardenline, s.r.o., Šeříková 13, Litoměřice.

c) RM potvrzuje vítězného uchazeče výběrového řízení na akci „Dešťová kanalizace“ v ul. Broskvová a Trnková, Litoměřice – MS firmu Chládek a Tintěra, a.s., Nerudova 16, Litoměřice.

d) RM potvrzuje vítězného uchazeče výběrového řízení na akci „Parkoviště pro osobní automobily“ Ladova ul., Litoměřice – Pokratice firmu DAPS, s.r.o., Na Kocandě 18, Litoměřice.

Vzetí na vědomí výroční zprávy Projektu Litoměřice - Zdravé město a MA 21 za rok 2011

RM bere na vědomí Výroční zprávu Projektu Litoměřice - Zdravé město a místní Agenda 21 za rok 2011.

Z 12. mimořádného jednání Rady města Litoměřic konaného dne 23. května 2012

Jmenování MUDr. Stanislavy Pánové do funkce ředitelky MěN v Litoměřicích

RM jmenuje na návrh 2. místostarosty města a na základě výsledků výběrového řízení ze dne 23.5.2012 MUDr. Stanislavu Pánovou, nar. 6.1.1965, bytem U Cihelny 1194/5, Brandýs nad Labem, ředitelkou Městské nemocnice v Litoměřicích a to v souladu se zákonem č. 128/2000 Sb., o obcích na dobu neurčitou s účinností od 1. 6. 2012.

Z 13. mimořádného jednání Rady města Litoměřic konaného dne 31. května 2012

Potvrzení vítězného uchazeče výběrového řízení na realizaci nadlimitní veřejné zakázky s názvem „Sdružené služby dodávky elektřiny“ a schválení uzavření smluv s vítězným uchazečem

RM potvrzuje vítězného uchazeče výběrového řízení - společnost United Energy Trading, a.s., IČ 273 86 643, se sídlem Klimentská 46, 110 02 Praha 1 na realizaci nadlimitní veřejné zakázky s názvem „Sdružené služby dodávky elektřiny“ a zároveň schvaluje s touto společností uzavření smlouvy na dodávku elektrické energie pro období 1. 7. 2012 - 30. 6. 2013.

Ze 14. jednání Rady města Litoměřic konaného dne 7. června 2012

Plán prevence kriminality města Litoměřice na období 2012 - 2013

RM schvaluje Plán prevence kriminality města Litoměřice na období 2012 - 2013.

Vyhodnocení nejlepší nabídky - oprava střechy na objektu Mírové náměstí 156/29

RM vyhodnotila předložené nabídky na opravu střechy na objektu Mírové náměstí 156/29 v Litoměřicích a schvaluje uzavření smlouvy o dílo s firmou Kvinta – Radek Patyk, Brňany (IČ: 151 62 877) v celkové částce 197.551,89 Kč (vč. DPH).

Z 15. jednání Rady města Litoměřic konaného dne 19. června 2012

Jmenování členů a předsedy Správní rady PO MěN v Litoměřicích s účinností od 1. 7. 2012 a schválení platu členů Správní rady

- a) RM jmenuje za členy Správní rady, jako statutárního orgánu příspěvkové organizace Městská nemocnice v Litoměřicích s účinností od 01. 07. 2012, tyto osoby: MUDr. Stanislava Pánová, MUDr. Leoš Vysoudil a Ing. Vladimír Kestřánek.
- b) RM jmenuje za předsedu Správní rady příspěvkové organizace Městská nemocnice v Litoměřicích s účinností od 01. 07. 2012 MUDr. Stanislavu Pánovou.
- c) RM schvaluje plat členům Správní rady Městská nemocnice v Litoměřicích s účinností od 01. 07.2012. Stanovení platu se řídí zákonem č. 262/2006 Sb., Zákoník práce, v platném znění.

Z 16. mimořádného jednání Rady města Litoměřic konaného dne 10. července 2012

Složení výběrové komise, seznam oslovených firem a schválení dokumentace k VŘ na akci „Vybavení spisové služby“

- a) RM schvaluje dokumentaci k výběrovému řízení na „Vybavení spisové služby“ v rámci projektu „I. Technologická centra II. Spisová služba a vnitřní integrace“
- b) RM schvaluje seznam firem dle jednotlivých výzev, které budou vyzvány k podání nabídek

c) RM schvaluje hodnotící komisi k výběrovému řízení na „Vybavení spisové služby“

Ze 17. jednání Rady města Litoměřic konaného dne 19. července 2012

Odvolání členů Dozorčí rady Městské nemocnice v Litoměřicích

V rámci sjednocení funkčního období členů Dozorčí rady (DR) Městské nemocnice v Litoměřicích a vzhledem k nově schválenému Statutu DR **RM odvolává** všechny stávající členy DR Městské nemocnice v Litoměřicích ke dni 31. 7. 2012 (na příštím jednání RM dne 2. 8. bude RM jmenovat členy dozorčí rady na další období).

Z 18. jednání Rady města Litoměřic konaného dne 2. srpna 2012

Pronájem bývalého areálu výkupny druhotných surovin Na Kocandě v Litoměřicích č.p.2874/1 v majetku KOVOŠROT GROUP a.s. Děčín za účelem zřízení zpoplatněného veřejného parkoviště

RM schvaluje uzavření Smlouvy o pronájmu bývalého areálu výkupny druhotných surovin Na Kocandě v Litoměřicích č. p. 2874/1 se spol. KOVOŠROT GROUP a.s. Děčín za účelem zřízení zpoplatněného veřejného parkoviště se zapracováním připomínek Ing. Lončáka.

Jmenování členů Dozorčí rady Městské nemocnice v Litoměřicích

a) RM jmenuje 6-ti člennou dozorčí radu Městské nemocnice s účinností od 2. 8. 2012 ve složení: Martin Bukvář, Ing. Radek Lončák MBA, MUDr. Vladislav Procházka, Daniel Sadíl, Jan Szántó a MUDr. Jana Štěrbová.

b) RM pověřuje starostu svoláním 1. jednání Dozorčí rady MěN v nejbližším možném termínu.

Schválení podání projektové žádosti k projektu „NEFRELI – New Energy Freital, Litoměřice“

RM schvaluje podání projektové žádosti k projektu „NEFRELI – New Energy Freital, Litoměřice“ na podporu přeshraniční spolupráce mezi Českou republikou a Svobodným státem Sasko 2007-2013.

RM dále:

a) souhlasí s účastí na projektu a s podáním projektu do programu www.ziel3-cil3.eu společně s partnerem projektu městem Freital (Spolková republika Německo)

b) vyčlení prostředky na celkovou částku rozpočtu města ve výši 7.202.010 Kč

c) vyčlení prostředky na vlastní podíl města Litoměřice ve výši 10 %, tj. 720.201 Kč

d) vyčlení prostředky na předfinancování projektu ve výši max. 7.202.010 Kč

Rezignace a jmenování nového člena školské rady

a) RM bere na vědomí rezignaci MUDr. Pavla Kejře na pozici člena školské rady ZŠ Litoměřice, U Stadionu 4, za zřizovatele ke dni 2.8.2012

b) RM jmenuje Ing. Radka Lončáka, MBA členem školské rady ZŠ Litoměřice, U Stadionu 4, za zřizovatele ode dne 2.8.2012

Vzetí na vědomí rezignace člena RM

RM bere na vědomí rezignaci MUDr. Hassana Meziana na funkci člena Rady města Litoměřic ke dni 31.7.2012.

Z 19. jednání Rady města Litoměřic konaného dne 14. srpna 2012

Vzetí na vědomí přihlášení města Litoměřice do soutěže o Cenu Ministerstva vnitra za kvalitu

ve veřejné správě, ročník 2012

RM bere na vědomí přihlášení města Litoměřice do soutěže o Cenu Ministerstva vnitra za kvalitu ve veřejné správě, ročník 2012.

Vzetí na vědomí přihlášení města Litoměřice do soutěže o Cenu Ministerstva vnitra za kvalitu ve veřejné správě, ročník 2012

RM bere na vědomí přihlášení města Litoměřice do soutěže o Cenu Ministerstva vnitra za kvalitu ve veřejné správě, ročník 2012.

Z 20. jednání Rady města Litoměřic konaného dne 30. srpna 2012

Schválení návrhu aktualizovaného Strategického plánu rozvoje města, pracovní verze metodického pokynu pro strategické řízení a vznik Strategického týmu udržitelného rozvoje

RM schvaluje návrh aktualizovaného Strategického plánu rozvoje města, pracovní verzi metodického pokynu pro strategické řízení a vznik Strategického týmu udržitelného rozvoje.

Z 21. jednání Rady města Litoměřic konaného dne 13. září 2012

Vydání změny č. 2 Územního plánu města Litoměřic

RM doporučuje ZM vydání změny č. 2 Územního plánu Litoměřice formou opatření obecné povahy.

Ukončení Koncesní smlouvy na provozování Domova seniorů na Dómském pahorku

a) RM bere na vědomí návrh Farní charity Litoměřice na ukončení Koncesní smlouvy na provozování Domova pro seniory na Dómském pahorku ke dni 31. 12. 2012.

b) RM jmenuje pracovní skupinu, která bude řešit ukončení Koncesní smlouvy s Farní charitou a následně zajistí provoz Domova pro seniory na Dómském pahorku do doby, než bude vybrán nový provozovatel. Pracovní skupina bude fungovat v tomto složení:

Bc. Zdenka Broumská, Ing. Bc. Renáta Jurková, Růžena Kavková, Jan Szántó a JUDr. Marianna Svobodová.

Z 22. jednání Rady města Litoměřic konaného dne 25. září 2012

Schválení půjčky pro 1. Geotermální Litoměřice a.s.

RM doporučuje ZM uzavření smlouvy o půjčce mezi 1. Geotermální Litoměřice a.s. a městem Litoměřice ve výši 4 mil. Kč.

Z 23. jednání Rady města Litoměřic konaného dne 11. října 2012

Potvrzení vítězného uchazeče veřejné zakázky „Dodávka osobního automobilu“ pro PO CCR Litoměřice

RM potvrzuje vítězného uchazeče veřejné zakázky „Dodávka osobního automobilu“ pro PO Centrum cestovního ruchu Litoměřice firmu Gerhard Horejssek a spol. s r.o., IČ:00526282.

Potvrzení vítězného uchazeče veřejné zakázky „Dodávka osobního automobilu“ pro PO DDM Rozmarýn Litoměřice

RM potvrzuje vítězného uchazeče veřejné zakázky „Dodávka osobního automobilu“ pro PO DDM Rozmarýn Litoměřice firmu Dománský s.r.o., Českobrodská 566, 198 00 Praha 9, IČ: 62914910.

Nájemní a licenční smlouva na pronájem areálu výstaviště Zahrady Čech a užívání ochranných známek spojených s pronájmem tohoto areálu se společností Zahrada Čech s.r.o.

RM schvaluje Smlouvu o nájmu výstaviště Zahrada Čech a licenční smlouvu k ochranným známkám „Zahrada Čech“ se společností Zahrada Čech s.r.o. se sídlem: Litoměřice - Předměstí, Na Vinici 948/13, PSČ 412 01, (IČ: 22794701).

Projednáni názvu ulice „Jasmínová“ v k.ú. Pokratice

RM doporučuje ZM schválit nově navržený název ulice „Jasmínová“.

Z 24. jednání Rady města Litoměřic konaného dne 25. října 2012

Poskytnutí příspěvku města na veřejnou sbírku „Zhotovení busty V. Havla“

RM schvaluje poskytnutí příspěvku ve výši 12 tis. Kč z rozpočtové rezervy na veřejnou sbírku „Zhotovení busty Václava Havla a její umístění v parku Václava Havla v Litoměřicích“.

Uzavření veřejnoprávních smluv k projednávání přestupků

RM schvaluje uzavření veřejnoprávních smluv Města Litoměřice na úseku projednávání přestupků s obcemi Brňany, Býčkovice, Hlinná, Mířejovice, Mlékojedy, Staňkovice, Velké Žernoseky a Vrutice na dobu určitou do 31.12.2013.

Změna člena školské rady Základní školy Litoměřice, Havlíčkova 32 za zřizovatele ke dni 10.10.2012

- a) RM bere na vědomí vzdání se funkce paní Radky Nacházelové z pozice člena školské rady Základní školy Litoměřice, Havlíčkova 32, za zřizovatele ke dni 10.10.2012
- b) RM jmenuje Mgr. Antonína Tyma členem školské rady Základní školy Litoměřice, Havlíčkova 32, za zřizovatele ode dne 10.10.2012

Změna člena komise dopravy RM k 1.11.2012

- a) RM bere na vědomí vzdání se členství v dopravní komisi RM pana Milana Kubíčka ke dni 31.10.2012.
- b) RM jmenuje pana Václava Rottera členem dopravní komise RM od 1.11.2012.

Z 25. jednání Rady města Litoměřic konaného dne 6. listopadu 2012

Rezignace členů Komise Projektu Zdravé město a MA21 a jmenování nových členů.

- a) RM bere na vědomí rezignaci člena Komise Projektu Zdravé město a místní Agenda 21 Ing. Jana Lennera a Mgr. Jana Kožešníka s účinností od 30. 09. 2012
- b) RM jmenuje nové členy Komise Projektu Zdravé město a místní Agenda 21 Alenu Kaiserovou, Veroniku Vedejovou a Mgr. Petra Krňáka s účinností od 1. 10. 2012

Z 26. jednání Rady města Litoměřic konaného dne 22. listopadu 2012

Schválení složení hodnotící komise a seznamu oslovených uchazečů v řízení o veřejnou zakázku malého rozsahu na akci s názvem „ZATEPLENÍ STÁVAJÍCÍHO OBJEKTU TOPOLČIANSKÁ 447/1, LITOMĚŘICE“

RM schvaluje složení hodnotící komise, jejíž činnost bude spočívat v otevírání obálek s nabídkami uchazečů, posouzení kvalifikace uchazečů, posouzení a hodnocení nabídek uchazečů a schvaluje seznam oslovených uchazečů v řízení na veřejnou zakázku malého rozsahu s názvem „ODBOR DOPRAVY Č.P. 447 LITOMĚŘICE, KLIMATIZACE 2.NP“.

Z 27. jednání Rady města Litoměřic konaného dne 6. prosince 2012

Schválení Plánu prací energetického managementu na období let 2013-2015 dle přiloženého materiálu „Energetický management města Litoměřice - vyhodnocení činností za rok 2012 a plán činností na období 2013-2015“

RM schvaluje Plán prací energetického managementu na období let 2013 - 2015 dle přiloženého materiálu „Energetický management (EM) města Litoměřice - vyhodnocení činností za rok 2012 a plán činností na období 2013-2015“.

Z 28. jednání Rady města Litoměřic konaného dne 20. prosince 2012

Schválení uzavření smlouvy o poskytování služeb městského architekta

RM schvaluje uzavření smlouvy mezi Městem Litoměřice a Doc. Ing. arch. Janem Mužíkem, CSc., Praha 6 za účelem poskytování služeb městského architekta Městu Litoměřice.

ZE ZASEDÁNÍ ZASTUPITELSTVA MĚSTA LITOMĚŘIC

Z 1. jednání Zastupitelstva města Litoměřic konaného dne 26. ledna 2012

Přejmenování parku U Hvězdárny na park Václava Havla

ZM schvaluje přejmenování názvu parku „U Hvězdárny“ na park „Václava Havla“.

Z 2. mimořádného jednání Zastupitelstva města Litoměřic konaného dne 7. 2. 2012

Založení společné obchodní společnosti na provozování areálu výstaviště Zahrada Čech

ZM schvaluje založení společné obchodní společnosti mezi Městem Litoměřice a firmou EXPO CZ s.r.o. Litoměřice dle zadávací dokumentace zveřejněné na úřední desce a na webových stránkách města dne 2. 11. 2011.

Z 3. jednání Zastupitelstva města Litoměřic konaného dne 8. března 2012

Schválení společenské smlouvy (zakladatelského dokumentu) společnosti Zahrada Čech s.r.o. a personálního obsazení orgánů společnosti

- a) ZM schvaluje společenskou smlouvu společnosti Zahrada Čech s.r.o. včetně personálního obsazení statutárních orgánů se zapracováním připomínek Ing. Bezděky.
- b) ZM bere na vědomí informaci RM, že po založení společné obchodní společnosti RM schválí uzavření nájemní smlouvy mezi Městem Litoměřice a společnou obchodní společností na pronájem areálu výstaviště Zahrada Čech touto společností, to vše dle zveřejněných podmínek soutěže a návrhu vítězného uchazeče v soutěži.

Ze 4. jednání Zastupitelstva města Litoměřic konaného dne 19. dubna 2012

Schválení dotací na činnost TJ

ZM schvaluje:

- a) předložený návrh RM o poskytnutí dotací na činnost TJ pro rok 2012

b) uzavření smluv o dotacích dle vzorové smlouvy o poskytnutí dotace na činnost TJ

Schválení grantů v oblasti sportu a volného času dětí

- a) ZM schvaluje předložený návrh RM na granty v oblasti sportu a volného času dětí pro r. 2012
- b) ZM schvaluje uzavření smluv o dotacích dle vzorové smlouvy o poskytnutí dotace na granty v oblasti sportu a volného času dětí

Z 5. jednání Zastupitelstva města Litoměřic konaného dne 31. května 2012

Schválení úplného znění zřizovací listiny PO Městská nemocnice v Litoměřicích

ZM schvaluje úplné znění zřizovací listiny příspěvkové organizace Města Litoměřice Příspěvková organizace Městská nemocnice v Litoměřicích, IČ: 00830488.

Žádost Strany zelených o zveřejňování materiálů na webu

ZM potvrzuje dosavadní způsob zveřejňování dokumentů týkajících se činnosti orgánů města a považuje jej za dostatečný.

Z 6. jednání Zastupitelstva města Litoměřic konaného dne 28. června 2012

Závěrečný účet Města Litoměřice za rok 2011 včetně Zprávy o výsledcích přezkoumání hospodaření Města Litoměřice za rok 2011

ZM schvaluje Závěrečný účet Města Litoměřice za rok 2011 bez výhrad včetně Zprávy o výsledcích přezkoumání hospodaření Města Litoměřice za rok 2011.

Dotace na podporu kultury a činnosti sportovních oddílů - odvody z loterií a jiných pod. her

ZM schvaluje:

- a) předložený návrh na rozdělování odvodů z loterií a jiných podobných her formou dotací na podporu kultury a činnosti sportovních oddílů registrovaných na území města Litoměřice
- b) uzavření smluv o dotacích dle vzorové smlouvy

Ze 7. jednání Zastupitelstva města Litoměřic konaného dne 23. srpna 2012

Zvolení člena rady města

- a) ZM volí do funkce člena Rady města Litoměřic pana Ing. Lukáše Znojenského za politickou stranu ČSSD s účinností od 24.8.2012
- b) ZM bere na vědomí rezignaci MUDr. Hassana Meziana na funkci člena Rady města Litoměřic ke dni 31.7.2012

Schválení smlouvy o půjčce pro HC Stadion Litoměřice

ZM schvaluje smlouvu o poskytnutí půjčky ve výši 6 mil Kč HC Stadion Litoměřice se splatností do 20. prosince 2014.

Schválení záměru poskytnutí dotace Katedrální kapitule sv. Štěpána

ZM schvaluje záměr poskytnutí dotace ve výši 6 mil. Kč Katedrální kapitule u sv. Štěpána, Dómské nám. 9/9, 412 01 Litoměřice, IČ: 46771930, za účelem rekonstrukce katedrály sv. Štěpána v Litoměřicích, a to za podmínky získání dotace z fondu EHP / Norsko.

Zveřejňování materiálů pro zasedání ZM a zápisů výborů při ZM a komisí při RM

ZM schvaluje zveřejňování podkladů k zasedání zastupitelstva města a zápisů z jednání výborů při ZM a komisí při RM na webových stránkách města Litoměřic.

Z 8. jednání Zastupitelstva města Litoměřic konaného dne 4. září 2012

Vydání Změny č. 2 Územního plánu Litoměřice formou opatření obecné povahy (OOP)

- a) ZM si ověřilo, že zpracovaná změna č. 2 územního plánu Litoměřice, není v rozporu:
1. s Politikou územního rozvoje ČR schválenou vládou ČR č. 929 dne 20. 7. 2009
 2. s územně plánovací dokumentací vydanou krajem dne 5. 10. 2011, na základě usnesení Zastupitelstva Ústeckého kraje č. 23/25Z/2011 ze dne 7. 9. 2011
 3. s výsledkem řešení rozporů
 4. se stanovisky dotčených orgánů
 5. se stanoviskem krajského úřadu

b) ZM příslušné podle ustanovení § 6 odst. 5 písm. c) stavebního zákona, za použití § 43 odst. 4 stavebního zákona, § 13 a přílohy č. 7 vyhlášky č. 500/2006 Sb., o územně analytických podkladech, územně plánovací dokumentaci a způsobu evidence územně plánovací činnosti, § 171 a následujících zákona č. 500/2004 Sb., správní řád v platném znění a § 84 odst. 2 písm. x) zákona č. 128/2000 Sb., o obcích ve znění pozdějších předpisů, vydává změnu č. 2 územního plánu Litoměřice formou opatření obecné povahy (OOP)

Schválení uzavření smlouvy o půjčce finančních prostředků mezi 1. Geotermální Litoměřice a.s. a Městem Litoměřice

ZM schvaluje uzavření smlouvy o půjčce finančních prostředků mezi 1. Geotermální Litoměřice a.s. a Městem Litoměřice.

Z 9. jednání Zastupitelstva města Litoměřic konaného dne 15. listopadu 2012

Schválení žádosti o dotaci z programu Podpora terénní práce pro rok 2013 včetně schválení spoluúčasti města

ZM schvaluje podání žádosti o dotaci z programu Podpora terénní práce pro rok 2013 včetně schválení spoluúčasti města ve výši 165.080,- Kč.

Schválení názvu ulice „Jasmínová“ v k.ú. Pokratice

ZM schvaluje pojmenování nově vznikající ulice dle přiloženého podkladu jménem „Jasmínová“.

Rezignace Ing. Kvapila na funkci člena FV při ZM a jmenování nového člena

ZM bere na vědomí rezignaci ing. Petra Kvapila na členství ve Finančním výboru při ZM.

Provedení kontroly Kontrolním výborem při ZM

ZM ukládá Kontrolnímu výboru při ZM provést kontrolu vypsání výběrového řízení na nákup rentgenových přístrojů (C ramen) MěN v Litoměřicích, na které poskytlo Město Litoměřice účelovou dotaci. PO MěN v Litoměřicích předloží KV veškeré potřebné doklady s osobní účastí příslušných pracovníků vedení. Kontrolnímu výboru poskytne případnou právní pomoc právní oddělení města. Kontrolu provede KV co nejdříve.

Z 10. jednání Zastupitelstva města Litoměřic konaného dne 13. prosince 2012

Návrh rozpočtu Města Litoměřice na rok 2013

ZM schvaluje návrh rozpočtu na rok 2013.

Schválení aktualizovaného Strategického plánu rozvoje města Litoměřice

ZM schvaluje aktualizovanou verzi návrhové části Strategického plánu rozvoje města

Vzetí na vědomí TOP 10 problémů

- a) ZM bere na vědomí TOP 10 problémů vzešlých z veřejného projednání a ověřených anketou
- b) ZM ukládá jednotlivým garantům v rámci jejich kompetencí řešit problémy vzešlé z veřejného projednání a ověřené anketou na základě zpracované „Důvodové zprávy“

Vydání obecně závazné vyhlášky č. 4/2012 – označování psů

ZM vydává obecně závaznou vyhlášku č. 4/2012 , kterou se mění a doplňuje obecně závazná vyhláška č. 1/2011 o trvalém označování psů a evidenci označených psů a jejich chovatelů.

Iktové centrum Městské nemocnice v Litoměřicích

ZM souhlasí se zněním níže uvedeného stanoviska a prohlášení, které bude nedílnou součástí žádosti Městské nemocnice v Litoměřicích předkládané do 13. výzvy Integrovaného operačního programu, oblasti intervence 3.2 Služby v oblasti veřejného zdraví, zveřejněné MZ ČR dne 15.11.2012 a pověřuje starostu Města jejich podpisem.

a) Následovalo znění stanoviska zřizovatele Městské nemocnice k realizaci projektu - Modernizace a obnova přístrojového vybavení iktového centra Městské nemocnice v Litoměřicích:

b) Následovalo znění čestného prohlášení o spolufinancování projektu - Modernizace a obnova přístrojového vybavení iktového centra Městské nemocnice v Litoměřicích:

Události chronologicky:

L E D E N

Česká republika:

Církevní restituce vláda schválila.

Vláda dnes (11.1.2012) schválila zákon o majetkovém vyrovnání s církvemi. Hlasování bylo jednomyslné. Podle návrhu zákona, který vychází z loňské dohody tří vládních stran se 17 českými církvemi, vyplatí stát církvím od roku 2013 za třicet let 59 miliard korun. V úvahu má přitom být brána inflace. Celkově by se tak částka mohla vyšplhat na 78,9 miliardy až 96,24 miliardy korun.

Církev také mají dostat zpět 56 procent majetku, o který přišly za minulého režimu. Cílem majetkového vyrovnání je i ukončení státního financování církví. Přechodné období před odstříhnutím financování církví od státního rozpočtu by podle dohodnutých předpokladů mělo začít v roce 2013 a trvat 17 let.

Litoměřice:

Lod' s květinami pro Václava Havla

Ponton s květinovými dary, které lidé přinášeli k rakvi exprezidenta Václava Havla, proplul



v neděli 1. ledna 2012 našim regionem. Ve Štětí, Roudnici, Litoměřicích, Lovosicích a dalších obcích plavbu sledovaly tisíce lidí.

S myšlenkou smuteční plavby, která má symbolicky uzavřít Havlovu životní pouť, přišli hudebník Michael Kocáb a výtvarník David Černý. Havlovy blízké totiž dojalo množství květin, které lidé přinesli k rakvi prezidenta, a nechtěli je jen tak zlikvidovat.

Ponton s remorkérem a doprovodným plavidlem 1.1.2012 dopluje až do Ústí nad Labem. V pondělí doplují do Děčína, kde pietní akce, jež začala v sobotu (31.12.2011) v Praze, skončí vhozením květin do Labe.

Průměrná doba vyřízení nové občanky se prodloužila na dvacet minut

Chodba před správním oddělením se plní lidmi z Litoměřic i okolí. Občanské průkazy mohou od nového roku vydávat pouze obce s rozšířenou působností. Doposud si mohli občané o průkaz zažádat ve všech obcích s matrikou. Vzhledem k novému systému zpracování žádostí, který je zavedený z největší míry kvůli vydávání občanských průkazů s elektronickým čipem, se však vydávání občank se soustředilo pouze do obcí s rozšířenou působností.

Dalším důvodem k prodloužení doby vyřízení celé žádosti je to, že fotografie na nový občanský průkaz se musí pořizovat ve speciálním „boxu“. Z toho důvodu se vyřízení celé žádosti prodloužilo na dvacet minut.

„Královna chemie“ a záchránci stařenky přijati starostou

Královnu chemie Ústeckého kraje Markétu Pilneyovou a dva žáky Základní školy Boženy Němcové ve středu dopoledne (11. ledna 2012) přijal ve své kanceláři starosta Litoměřic Ladislav Chlupáč.

Studentce litoměřického gymnázia, odborně vedené pedagožkou Ludmilou Šimánkovou, popřál k vynikajícím výsledkům dosaženým v oblasti chemie. Elišce Horové a Michaelu Štefanovi, kteří při roznášení vánočních balíčků určených seniorům pomohli stařence v nesházích, poděkoval za citlivý přístup.

Oktavánka Markéta Pilneyové byla v rámci Mezinárodního roku chemie vyhlášena Královnou chemie Ústeckého kraje. Její úspěchy v této oblasti jsou přitom dlouhodobějšího rázu. I letos získala v nejnáročnější kategorii A první místo v chemické olympiádě Ústeckého kraje. Kvalifikovala se tak do národního kola, jež proběhne na konci ledna.

Eliška s Michaelem zase starostovi vyprávěli o tom, jak se jim nikdo neozýval z bytu, na který zvonili. Protože se jim to nějak nezdálo, tak se ptali u sousedů, jestli o paní nevědí více. Až se dozvonili na sousedku, která měla od bytu stařenky klíče. Po odemčení jsme zjistili, že stará paní upadla a leží celou noc na zemi. Bez pomoci druhého nedokázala vstát,“ popsali příběh žáci osmé třídy ZŠ Boženy Němcové. K události došlo v prosinci při distribuci vánočních balíčků zakoupených městem seniorům, jimž zdravotní stav neumožnil zúčastnit se předvánočního posezení, který pro ně organizovalo město Litoměřice.

Ú N O R

Česká republika:

Přímá volba prezidenta Senátoři schválili přímou volbu prezidenta

Dnes, dne 8. února, senát schválil zavedení přímé volby prezidenta. Ústavní novelu přijal beze změn po více než pětihodinové debatě. Nástupce Václava Klause si tak budou příští rok vybírat lidé místo parlamentu. Podpořilo to 49 ze 75 přítomných senátorů.

Hlavu státu budou moci vybírat všichni voliči podobným systémem, jakým volí senátory, tedy ve dvou kolech. Kandidát na prezidenta bude muset mít podporu petice, kterou podepíše alespoň 50.000 občanů starších 18 let, nebo nejméně dvaceti poslanců či deseti senátorů. Přímou volbu bude vyhlášovat předseda Senátu, a to nejpozději 90 dnů před jejím konáním.

Litoměřice:

Marta Lutišánová odchází do důchodu

Za dlouholetou a obětavou práci se zdravotně handicapovanými dětmi poděkoval na radnici starosta Litoměřic Ladislav Chlupáč Martě Lutišánové. Vedoucí Centra pro zdravotně postižené děti a mládež Srdíčko, které je příspěvkovou organizací města, totiž odchází do starobního důchodu. Na její místo dnes nastoupila 46 letá Bc. Ivana Humlová, která vyhrála výběrové řízení a s účinností od 1. února ji radní jmenovali do funkce.

Starosta přijal vynikajícího pedagoga, hudebníka a sbormistra

Za celoživotní přínos v oblasti školství a kultury poděkoval dnes (2.2.2012) starosta Litoměřic Ladislav Chlupáč Adolfu Škardovi vynikajícímu pedagogu, hudebníku, sbormistru, bývalému řediteli školy a organizátoru jazzových kaváren, u příležitosti jeho sedmdesátých narozenin. Ve školství pracoval 44 let. Z toho 30 let vedl Základní školu v Křešicích, kde založil dětský pěvecký sbor Sluníčko.

Společnost EXPO.CZ vyhrála výběrové řízení na provoz výstaviště

Právní analýza potvrdila, že společnost EXPO.CZ splnila zadávací podmínky výběrového řízení na provozování výstaviště Zahrady Čech. Na základě tohoto výsledku litoměřičtí radní schválili společnost EXPO.CZ, jediného účastníka výběrového řízení, jako jeho vítěze. Je tak pravděpodobné, že s ním město Litoměřice vytvoří obchodní společnost, s níž bude provozovat od roku 2013 výstaviště.

Zastupitelé rozhodli o budoucnosti výstaviště

Litoměřičtí zastupitelé rozhodli na mimořádném jednání v úterý 7. února, že partnerem města v nové obchodní společnosti, která bude provozovat výstaviště, se stane společnost EXPO.CZ. Učinili tak i přes protesty jednatelů a zaměstnanců společnosti VÝSTAVY, současného nájemce výstaviště, jemuž končí smlouva o pronájmu 31. prosince tohoto roku. Ti upozorňovali na riziko, že výstavnictví v Litoměřicích výběrem společnosti EXPO.CZ končí.

Areál zůstane v majetku města, které mění pouze partnera pro jeho provoz. Navíc město získá po dlouhé době možnost mluvit do rozvoje výstaviště a ovlivnit charakter pořádaných akcí.

Tiskové prohlášení k odstoupení ředitele nemocnice

Ke dni 29. února 2012 odstoupil na vlastní žádost z funkce ředitele Městské nemocnice v Litoměřicích MUDr. Leoš Vysoudil, MBA. Důvody, které ho k tomuto rozhodnutí vedly, jsou zdravotní. MUDr. Vysoudil dále zůstává pracovat v nemocnici jako lékař. Do doby jmenování nového ředitele, který bude vybrán ve výběrovém řízení, je vedením nemocnice pověřen náměstek pro ekonomiku a provoz Ing. Vladimír Kestránek, MBA.

B Ě Z E N

Litoměřice:

Litoměřice obhájily stříbro

Město Litoměřice i letos získalo od Ministerstva vnitra stříbrnou cenu za kvalitu ve veřejné správě za realizaci MA21 jako jedné z efektivních metod kvality ve veřejné správě. Starosta Ladislav Chlupáč ocenění převzal ve středu (29. února) v Praze, a to v rámci 8. Národní konference kvality ve veřejné správě.

Ministerstvo vnitra každoročně oceňuje úspěšné postupy místních samospráv v oblasti kvality veřejné správy. Ocenění je udělováno za praktické uplatňování zásad udržitelného rozvoje a aktivní spolupráci úřadů s veřejností, ale také za uplatňování dalších metod kvality ve veřejné správě a za inovaci. Cílem je přitom vytvářet procesy, které příznivě ovlivní kvalitu života nejen současných obyvatel měst, ale také život příštích generací.



Pracovník Městského úřadu vyvěšuje vlajku Tibetu

Na radnici zavlála vlajka Tibetu

Řada měst a obcí na Litoměřicku se v sobotu 10. března připojila ke kampani Vlajka pro Tibet vyvěšením této vlajky. Celosvětová kampaň vznikla v polovině devadesátých let v západní Evropě s cílem poukázat na dlouhodobé porušování lidských práv v Tibetu. Česká republika se ke kampani připojuje pravidelně od roku 1996.

Tibetské národní povstání začalo 10. března 1959. Kořeny povstání sahají do rozmezí let 1950-1951, kdy Čínská lidově osvobozená armáda vnikla na tibetské území a zabrala jej.

Litoměřice si domů přivezly stříbro

Dvě ocenění v letošním 9. ročníku krajské soutěže Zlatý erb o nejlepší webové stránky měst a obcí si přivezli zástupci naší radnice. Stříbro získali za druhou nejlepší elektronickou službu, respektive za užitečný a přehledný systém elektronických map. Jejich prostřednictvím například lze získat informace o trase linek MHD, rozmístění kontejnerů, specifikaci míst umožňujících připojení k internetu a mnohé další užitečné informace. Stejného ocenění se Litoměřicím dostalo i za nejlepší webové stránky města.

Správa Chráněné krajinné oblasti České středohoří otevřela dveře

V pondělí 19. 3. 2012 uplynulo přesně 36 let od chvíle, kdy zdejší krajina získala statut chráněné krajinné oblasti. Správa chráněné krajinné oblasti České středohoří ke dni tohoto výročí uspořádala „Den otevřených dveří“.

D U B E N

Litoměřice:

Starostové diskutovali na Dómském pahorku o sociálních službách

Představit principy, cíle a možnosti komunitního plánování na regionální úrovni bylo cílem setkání starostů okolních obcí. Pozvání ke kulatému stolu v Domově na Dómském pahorku přijaly 18. dubna dvě desítky lidí. Akce se konala za přítomnosti zástupců poskytovatelů sociálních služeb, kteří působí nejen v Litoměřicích, ale i v okolí. Účastníci získali základní informace o komunitním plánování prostřednictvím Michala Polesného z Centra komunitní práce Ústí nad Labem, zhlédli krátký dokumentární film o sociálních službách nabízených v Litoměřicích, který byl financován z prostředků Evropského sociálního fondu prostřednictvím Operačního programu Lidské zdroje a zaměstnanost. Zástupci obcí měli možnost získat bližší informace o poskytovaných službách, pro zájemce z jejich řad byla připravena prohlídka domova pro seniory Na Dómském pahorku nebo Hospice sv. Štěpána. Zájem některých přítomných o zapojení do komunitního plánování na regionální úrovni nabídl příležitost dát komunitnímu plánování na Litoměřicku nový kvalitativní rozměr. Diskuse se zástupci okolních obcí se konala v rámci projektu Inovace procesů komunitního plánování sociálních služeb na střednědobé období let 2011-2012 ve městě Litoměřice.

K V Ě T E N

Česká republika:

Partnerství měst pokračuje výstavou v Topolčiankách

Pětice litoměřických fotografií se v těchto dnech prvního květnového týdne představuje na 3. ročníku mezinárodní fotografické výstavy ve slovenských Topolčiankách. Akce navazuje na loňskou úspěšnou prezentaci členů fotoklubu FOTOP Topolčianky, kteří vystavovali u nás nejprve v Divadle K. H. Máchy a potom ve fotogalerii litoměřické nemocnice.

Litoměřice a Topolčianky jsou spřátelená města. Základ položily dlouholeté kontakty dvou škol (ZŠ Na Valech a ZŠ Topolčianky). V posledních letech převzali štafetu fotografové a výsledkem jsou zmíněné výstavy. Před dvěma lety v Topolčiankách vystavoval fotoreportér Deníku Karel Pech a Petr Hermann, neúnavný litoměřický organizátor nejen fotografického života. Nechybějí ani na té nynější, kde se spolu s patnácti topolčianskými přáteli fotografie představují kolekci

„Paměť dřeva“ (Petr) a „Českým středohořím“ (Karel). Dále zde vystavuje Jarmila Kacarová „Nalezená zátiší“, Josef Rotter „Věže a vížky nejen z výšky“ a Miroslav Zimmer na téma „Městem i přírodou“. Výstava v krásných prostorách topolčianského zámku potrvá do 6. května.

Litoměřice

Titul rekordmana roku 2012 putuje do Litoměřic

Litoměřický vláček s vagóny z recyklovatelného materiálu, utvořený na počest zachránce židovských dětí sira Wintona, byl v Pelhřimově o víkendu (9. a 10. května) vyhlášen „Kolektivním rekordmanem roku 2011“. Stalo se tak na festivalu „Pelhřimov - město rekordů“, organizovaném agenturou Dobrý den, která vydává Českou knihu rekordů. Vyhlášovány jsou přitom rekordy předchozího roku, které zvítězily ve veřejném hlasování. Akci za velké mediální pozornosti a s podporou Zdravého města Litoměřice uspořádala 19. května na litoměřickém náměstí Soukromá střední odborná škola (1. KŠPA). V jejím průběhu byl přímo na náměstí sestaven vlak dlouhý 445,8 metru, který tvořilo celkem 1061 vagónků. Do akce se tehdy zapojilo 25 mateřských, základních a středních škol a neziskových organizací z Litoměřic a okolí. V Pelhřimově převzali titul i hlavní cenu pro Litoměřice z rukou hejtmana kraje Vysočina Jiřího Běhounka a místostarosty Pelhřimova Tomáše Dufka zástupkyně ředitelky školy Ivana Jiříčové a litoměřický zastupitel Petr Hermann, předseda národní sítě Zdravých měst. Stalo se tak o uplynulém víkendu v průběhu slavnostního galavečeru.

Litoměřice hostily ministry obrany zemí Visegrádské čtyřky

Ve čtvrtek a v pátek 3. a 4. května se v Litoměřicích v rámci českého předsednictví v tzv. Visegrádské čtyřce (V4) uskutečnilo zasedání ministrů obrany zemí V4. Delegaci ČR jako hostitelské země povedl ministr obrany Alexandr Vondra, který jednání ministrů obrany řídil. Polsko bude na jednání zastupovat ministr obrany Tomasz Siemoniak, Maďarsko ministr obrany Csaba Hende a delegaci Slovenska vedl státní tajemník Ministerstva obrany SR Miloš Koterec. Ministři obrany V4 v průběhu zasedání diskutovali další kroky při výstavbě společného bojového uskupení EU (tzv. EU Battlegroup), které na svém nedávném zasedání v Mikulově doporučili náčelníci generálních štábů armád zemí V4. Ministři obrany se dále věnovali agendě nadcházejícího summitu NATO v Chicagu a konkrétním návrhům spolupráce iniciovaným zeměmi V4 v oblasti tzv. Smart Defence. V neposlední řadě ministři obrany projednali výsledky dosavadního průběhu českého předsednictví a věnovali se rovněž přípravě návrhů k dalšímu prohloubení spolupráce Visegrádského regionálního uskupení. Na závěr zasedání pak ministři obrany V4 podepsali společné komuniké shrnující vývoj v oblasti obranné spolupráce v rámci V4.

Vedení města uctilo 8. května památku obětí druhé světové války

Uctít památku obětí 2. světové války přišel 8. května k pomníku na hřbitově a následně i k památníku Richard spolu se zástupci Sdružení Čechů z Volyně Josef Kozák (ten zde zastupoval i Obec legionářskou a Svaz bojovníků za svobodu) a místostarosta Karel Krejza. Vzdali zde úctu obětem sovětské a americké armády, obětem domácího odboje, letcům a všem těm, kteří bojovali proti fašistické okupaci naší vlasti.

Sochařka představila bustu Václava Havla

V prosinci zesnulý Václav Havel bude mít v Litoměřicích svoji bustu. Podobu bronzového díla, umístěného na kamenném podstavci, představila v pondělí 14. května na tiskové konferenci akademická sochařka Alžběta Kumstátová z Litoměřic. Busta bude umístěna v Parku Václava

Havla (vedle domu kultury) a odhalena bude v den prezidentových nedožítých 76. narozenin, tedy 5. října.

Mladá litoměřická sochařka věří, že se jí podaří vytvořit plastiku tak, aby působila svěžím, lehkým a přesto uceleným dojmem a nešla proti duchu myšlenek a osobnosti Václava Havla. Do její horní třetiny vloží kovový plát, jež má vyčnívat z hranolu v trojúhelníkovém, mírně se zvedajícím útvaru. Tento detail poslouží k položení či zavěšení květin. Zabývala se i rozměrem díla. „Václav Havel byl člověkem, kterým měl dar být i v nejvyšší státní funkci mimořádně civilní. Také proto bude plastika jen o málo vyšší než průměrně velký člověk,“ uvedla Alžběta Kumstátová. Umístěna bude před vegetací porostlou západní zídka u jednoho z rybníčků.

Náklady na realizaci díla jsou vyčísleny na zhruba 200 tisíc korun. Padesát tisíc korun plánuje uvolnit město Litoměřice, stejnou částku senátor Alexandr Vondra prostřednictvím Nadačního fondu Kalich. Dalších sto tisíc korun má zajistit veřejná sbírka, které byla v této souvislosti vyhlášena.

Slovenská delegace navštívila hrad

V pátek 18. května navštívila Litoměřice delegace ze Žilinského samosprávného kraje v čele s předsedou Jurajem Blanárem. Představitelé obou krajů loni v lednu podepsali v Žilině dohodu o vzájemné spolupráci, která se zaměřuje na oblasti cestovního ruchu, školství a podnikání.

Program pro delegaci začínal již ve čtvrtek 17. 5., kdy navštívili Děčínskou kotvu. V pátečních dopoledních hodinách pak zavítali v doprovodu starosty Litoměřic Ladislava Chlupáče do prostor zrekonstruovaného Hradu Litoměřice. Zde ocenili především ojedinělé propojení historie a moderní architektury a vkusně zařízené kongresové prostory.

Nemocnici povede žena

MUDr. Stanislava Pánová vyhrála výběrové řízení na místo ředitele Městské nemocnice v Litoměřicích. Rozhodnutí výběrové komise, která vybírala ze třech uchazečů, bylo jednomyslné. Sedmačtyřicetiletou lékařku z Brandýsa nad Labem 23. května radní jmenovali do funkce s účinností od 1. června.

Světový den bez tabáku „31. květen 2012“

Ve spolupráci Společnosti plánování rodiny a sexuální výchovy zastoupené lektorkou Alenou Kuldovou a Městské nemocnice v Litoměřicích zastoupené MUDr. Kubátem z interního oddělení byla realizována ke Světovému dni bez tabáku zajímavá a neobvyklá výchovně vzdělávací akce, zaměřená na dospívající mládež. Proběhla v Kulturním domě v Litoměřicích a zúčastnili se jí studenti střední pedagogické školy a soukromé střední školy Ladislava Šrejbra. MUDr. Kubát, který vede Centrum léčby závislosti na tabáku v Litoměřicích, zaujal studenty svou prezentací „Vliv tabáku na lidský organismus“. Podrobně vysvětlil funkci mozku a jeho závislost na nikotinu.

Modelky předvedly fairtradové oblečení přímo na náměstí

Po červeném koberci stoupaly koncem května na molo umístěné před Knihovnou K. H. Máchy v Litoměřicích modelky. Sledoval je nejen starosta Ladislav Chlupáč, ale i delegace z africké Malawi a s nimi i více než stovka hostů vernisáže výstavy Svět supermarketů, které předcházela módní přehlídka fairtradového oblečení.

Návštěvníci viděli kolekci batikovaných triček. Textilie přitom byly barveny výhradně přírodními barvivy, jako výtazky z rostlin nebo koření. Nechyběly ani sukně, topy a hedvábné, ručně vyšiva-

né šátky. Letní pestrobarevné šaty byly ušity z biobavlny, která není chemicky ošetřována, je ručně sbírána, a tím pádem poskytuje zaměstnání více lidem. K vidění byly i šaty vytvořené metodou „block print“, tedy technikou ručního potisku bavlny. Je založena na oživení starodávného řezbářského umění a tiskařství, které vyžaduje zručnost a přesnost řemeslníků.

Účastníci přehlídky měli možnost vidět modely ušité v severozápadní části Indie, v oblasti zvané Rajestan. Přestože byly navrženy pro Evropany, nezakryly v sobě prvky indického původu. Šperky, které předvedly modelky, byly vyrobeny ručně a výnosy z prodeje přímo pomáhají v chudých komunitách.

Po přehlídce následovala v knihovně vernisáž výstavy Supermarket SVĚT. Až do srpna lidé mohou zhlédnout velkoformátové fotografie z afrického Malawi, jejichž autorem je německý fotograf. Vernisáž výstavy spojená s módní přehlídkou byla jedním z výstupů mezinárodního projektu Aware&Fair, jehož je město Litoměřice partnerem.

Č E R V E N

Litoměřice:



10 let Zdravého města Litoměřice

Na náměstí bylo v pátek 15. června živo. Již deset let se totiž Litoměřice mohou jako významný partner asociace Národní sítě Zdravých měst České republiky pyšnit titulem Zdravé město. Zdravé město se zabývá všemi oblastmi života ve městě, které mohou mít vliv na zdraví a pohodu obyvatel. Nejedná se pouze o stav prostředí, ale zejména o životní styl lidí a o jejich pocit spokojenosti ve městě.

Oslavy probíhaly za aktivního přispění jednotlivých partnerů projektu z řad příspěvkových organizací města a nestátních neziskových organizací,



kteří pro školy a veřejnost připravily na náměstí v rámci své prezentace tvořivé dílny jako např. výrobu šperků, přáníček, soutěžní aktivity a další zajímavé činnosti. Všichni, kteří na náměstí přišli, mohli akci podpořit svým zapojením, namalovat obraz s tematikou města, kde se nám všem chce žít. Podařilo se namalovat obraz plný sluníček, kytiček a jiných pozitivních symbolů v délce 116,7 metru.



Bohatý kulturní program probíhal na dvou pódii, kde se postupně vystřídaly převážně místní soubory se svým hudebním, tanečním nebo divadelním představením. Obohacením programu bylo vystoupení Jaroslava Uhlíře. K příjemnému strávení slavnostního odpoledne přispěla i možnost občerstvení zajištěná opět aktivními partnery.

V průběhu oslav byly nejdříve předány certifikáty majitelům fairtradových provozoven a za dlouhodobou spolupráci byli oceněni aktivní partneři Zdravého města Litoměřice. Toto ocenění získali v kategorii osobnosti Petr Hermann, Alena Kuldová a František Pražák. V kategorii organizace získaly ocenění Knihovna K. H. Máchy, Středisko ekologické výchovy SEVER, Preventivně informační skupina Policie ČR, Městská policie Litoměřice, Krajská hygienická stanice Ústí nad Labem, Zdravá škola - LINGUA UNIVERSAL, Střední pedagogická škola J. H. Pestalozziho, Oblastní spolek Českého červeného kříže, Dětské zastupitelstvo města Litoměřice a za metodické vedení byla oceněna Národní síť zdravých měst ČR. Oslavy v průběhu celého pátečního dne navštívila přibližně tisícovka lidí.

Den památky obětí komunismu si připomněli Litoměřičtí

Jména jako Milada Horáková nebo Heliodor Píka zněla o středečním dopoledni 27. června podloubím litoměřické radnice. U bronzové pamětní desky si členové Konfederace politických vězňů spolu se starostou Litoměřic Ladislavem Chlupáčem připomněli Den památky obětí komunismu. Učinili tak právě v den, kdy byla v roce 1950 popravena Milada Horáková. Na skutečnost, že na rozdíl od nacistických za komunistické zločiny proti lidskosti nebyl nikdo potrestán, upozornila ve svém projevu Růžena Šubrtová, členka litoměřické organizace Konfederace politických vězňů.

Č E R V E N E C

Litoměřicko:

Cyklobus a Podřipský motoráček zahájily v červenci prázdninovou sezonu

Cyklobus i pro pěší, který jezdí do Českého středohoří a Podřipska, zahájil svou prázdninovou sezónu. Cyklobusem se mohou svést jak cyklisté, tak pěší turisté. Prázdninová sezóna nabízí kromě již zavedených sobotních tras nové nedělní okružní jízdy, které začínají v 14,30 v Litoměřicích, pokračují přes Lovosice, Třebenice, Klapý, Libochovice, Peruc, Mšené-lázně, Budyni nad Ohří a jsou zakončeny v Roudnici nad Labem.

Trasa cyklobusu a příjezdové či odjezdové časy jsou dobře kombinovatelné s vlakovou dopravou Podřipského motoráčku, který jezdí v sobotu trasu Roudnice nad Labem - Libochovice - Litoměřice a zpět, v neděli jezdí trasu Roudnice nad Labem - Libochovice - Louny a zpět. Každou neděli jezdí spolu s motoráčkem přípojný vůz s názvem Bixium. Bixium je železniční přípojný vůz Bix 557 s expozicí mapující historii dráhy na Podřipsku. Cyklobus i pro pěší a Podřipský motoráček jsou tedy o prázdninách v provozu každou sobotu a neděli.

Litoměřice:

Do Litoměřic přijela Madeleine Albrightová

Litoměřice navštívila v neděli 22.7.2012 bývalá ministryně zahraničních věcí USA Madeleine Albrightová. Přijela na pozvání senátora Alexandra Vondry, v jehož doprovodu navštívila Terezín, a poté poobědvala s osobnostmi zdejšího regionu v litoměřickém hotelu Salva Guarda. V Terezíně jí nejprve sklář Jan Huňát sejmul otisk dlaně pro Galerii křišťálových dotyků. Potom

slavná Češka společně se senátorem položila květiny na Národním hřbitově a prohlédla si kolumbárium. Následně odjela do Litoměřic, kde ji přivítal starosta Ladislav Chlupáč s manželkou. Věnoval jí brož z českého granátu, knihu Dějiny města Litoměřice a vína pocházející ze zdejších vinic.

Hasiči mají čerpadlo, které čerpá 90 000 litrů za hodinu

Obrovské velkokapacitní čerpadlo české výroby mají k dispozici litoměřičtí hasiči. Ti nacvičovali obsluhu zařízení v pátek 13.7.2012 na Lodním náměstí u Labe.

Čerpadlo v kontejnerové nástavbě nákladního auta slouží především při odčerpávání vody z lagun při povodních. Celé zařízení je složeno ze tří kontejnerů, přičemž jeden nese motor a samotné čerpadlo, druhý kontejner obsahuje hadice, navijáky a další výbavu a třetí kontejner obsahuje plováky, protože jednotka může být umístěna i na plováky a lze ji na lagunu umístit jako plovoucí. Při sestavování je potřeba minimálně osmi lidí a jeřábu kvůli těžkému a rozměrnému zařízení.

Čínští filmaři navštívili Litoměřice

Více než třicetičlenný televizní tým z Číny navštívil v pondělí večer 16.7. Litoměřice. Zastavil se zde na cestě z Polska a Německa do Prahy. Cestu zprostředkovává německá společnost a celé putování nese název Za pohádkami bratří Grimmů. Na místech, která jsou spjata s pohádkami, natáčí tým díly dětského pořadu, který se vysílá po celé Číně.

V Litoměřicích se nenatáčelo, ale hosté byli okouzleni krásou města a rádi by dále spolupracovali, projevíli i zájem vytvořit partnerství Litoměřic s některým z čínských měst. Čínské skupiny se ujali zástupci Centra cestovního ruchu Litoměřice, s nimiž hosté absolvovali prohlídku města. Hosté byli nadšeni především architekturou města.

S R P E N

Litoměřice:

Řidiči zapomínají, že auto není trezor

Samolepku simulující rozbité okno mohou na svém automobilu najít řidiči na parkovištích nákupních centrem, kteří ve vozidle ponechali volně ležet své věci. Auto tak bezděky vystavují zájmu zlodějů. Varovat je před takovým jednáním je cílem akce „Auto není trezor“, kterou v průběhu prázdnin realizuje Preventivně informační skupina Policie ČR a městská policie. Činí tak v rámci projektu Prevence kriminality.

Dnes 9. srpna probíhala již čtvrtá akce tohoto typu, a to na parkovišti u nákupního centra Interspar a OBI.

Z Á Ř Í

Litoměřice:



V pondělních ranních hodinách (3. 9. 2012) odešel ve věku šedesáti devíti let akademický malíř Jan Grimm.

Mimo své malířské profese byl také dlouholetým provozovatelem hotelu Salva Guarda, byl jednou z vůdčích osobností iniciativy, která vedla k instalaci sochy K. H. Máchy na úpatí Mostné hory, pořádal Máchovské večery a řadu dalších aktivit. Svým působením oživil kulturní život v Litoměřicích. Pořádal řadu uměleckých i hudebních akcí, podílel se na pozvednutí odkazu Karla Hynka Máchy, nechal citlivě zrestaurovat a zrekonstruovat kulturní památku - dům Salva Guarda. Byl to všestranný člověk, se spoustou dobrých nápadů. Podílel se na mnohých kulturních akcích - osobně i finančně. Pro kulturní obec je jeho odchod velikou ztrátou.

Poslední rozloučení s touto významnou osobností proběhlo v sobotu 8. 9. 2012 v 10 hodin v katedrále sv. Štěpána v Litoměřicích za účasti rodiny, přátel a příznivců.



Veřejné fórum

Veřejné fórum, pořádané ve středu odpoledne (12. září) v Domě kultury v Litoměřicích, u příležitosti projednávání nového návrhu Strategického plánu rozvoje města (SPRM) Litoměřice probíhalo pod názvem „Jaké budou Litoměřice v roce 2030?“. Cílem bylo seznámit obyvatele s připravovaným návrhem SPMR a formou společné diskuze získat připomínky a náměty k dalšímu rozvoji města. Na akci nechyběl starosta Litoměřic Ladislav Chlupáč a místostarostové Karel Krejza, Jan Szántó a Václav Červín.

Občané v několika sekcích, v nichž diskuse probíhala pod vedením odborných garantů, definovali celkem deset nejaktuálnějších problémů. Následně označili aktivitu, která by podle nich měla získat podporu ve výši 10 tisíc korun. Tentokrát ji dostane Hospic sv. Štěpána v Litoměřicích. Novinkou byla účast studentů, kteří se prvně aktivně účastnili diskuse. Jejich návrhy, kterými byly vybudování nadchodu pro chodce u horního nádraží a aquaparku v Jiříkových kasárnách, získaly velkou podporu. V tabulce problémů se umístily na předních místech.

Na setkání, v jehož průběhu bylo vytipováno "Desatero problémů Litoměřic", přišlo kolem 150 účastníků.

Identifikace TOP 10 problémů města na období let 2012/2013:

Navržený problém / Počet hlasů

1. Multigenerační odpočinkové zóny / 32
2. Nadchod pro chodce u horního nádraží / 23
3. – 4. Vybudování přivaděče od nového mostu do Pokratic / 19
3. – 4. Vybudování aquaparku v kasárnách, přidruženo geot. Vrtu / 19
5. Údržba zeleně a její zvyšování - stromořadí / 16
6. Posílení sociální práce s mládeží / 13
7. – 9. Bytová politika pro nízkopříjmové domácnosti / 12
7. – 9. Moderní tržnice / 12
7. – 9. Zachování stávajících oddělení nemocnice / 12
7. – 9. Moderní tržnice / 12
10. – 11. Zvyšování parkovací kapacity na sídlištích – parkovací domy / 11
10. – 11. Omezení hluku a zajištění pořádku u nočních podniků / 11

Britští a němečtí novináři navštívili Litoměřice

V uplynulém týdnu se Litoměřice staly středem zájmu zahraničních novinářů. Zástupci zejména britských médií (Daily Telegraph a Sunday Times Travel Magazine, Financial Times, The Porterhouse), kteří se zajímali hlavně o pivovary, si město prohlédli ve čtvrtek 20. září. Zaujala je historie Litoměřic a byli ohromeni množstvím a krásou litoměřických památek. Na dotaz, jak se jim v Litoměřicích líbí, odpovídali v superlativech. “Je to krásné město s dlouhou historií, která byla důležitá pro vývoj české kultury”, řekl EvanRail (New York Times), který je znalcem České republiky a autorem knižního průvodce po českých pivovarech. Kromě prohlídky města novináři absolvovali také exkurzi v místních minipivovarech Labuť a Koliba. Akce byla organizována Ústeckým krajem a agenturou Czech Tourism.

Druhá akce tohoto druhu, rovněž organizovaná Ústeckým krajem, se týkala německých médií. Skupina německých novinářů, zajímajících se o cyklistiku a Labskou stezku přijela do Litoměřic v pátek. Novináři navštívili centrum města a absolvovali prohlídku věže Kalich. Zároveň si vychutnali rušnou atmosféru města v době počínajícího vinobraní.

Vydávání sKaret na Litoměřicku začalo

Od 17. září vydává litoměřický úřad práce karty sociálních systémů. Během prvních dvou dnů jich vydal více než sedmdesát a předpokládá, že v září vydá padesát tisíc sKaret a požádá o výrobu dalších.

Prostřednictvím sKaret si mohou příjemci sociálních dávek od září svoji podporu vybírat z nově zřízených účtů.

Ř Í J E N

Česká republika:

Datum konání přímé volby prezidenta České republiky

1. října oznámil předseda Senátu Milan Štěch termín konání volby prezidenta České republiky. Termín volby prezidenta byl stanoven na pátek a sobotu 11. a 12. ledna 2013. V případě, že postoupí do druhého volebního kola více kandidátů, což je velice pravděpodobné, bude se druhé kolo volby prezidenta konat 25. a 26. ledna. 2013. První i druhé kolo proběhne v pátek od 14:00 do 22:00 hodin a sobotu od 8:00 do 14:00 hodin. Ústavní zákon stanovuje konání prezidentských voleb v posledních 60 dnech volebního období, nejzašší termín je však třicet dnů před koncem volebního období úřadujícího prezidenta republiky.

Krajské a senátní volby 2012

Volby do Senátu probíhaly ve stejný datum i čas jako senátní volby (probíhaly v pátek 12. října od 14 do 22 hodin a v neděli 13. října od 7 do 14 hodin), obě obálky můžete vhodit najednou, jsou jen barevně odlišené.

SENÁTNÍ VOLBY

Pro každého kandidáta je vydán samostatný hlasovací lístek, volič dává hlas přímo jednotlivému kandidátovi tím, že lístek s jeho jménem vybere a v úřední obálce vhodí do hlasovací urny ve volební místnosti.

V prvním kole bude nový Senátor zvolen jen v případě, že získá nadpoloviční většinu hlasů. To je ale spíše rarita, častěji dojde ke kolu druhému. Do něj postupují dva kandidáti s nejvyšším počtem hlasů a hlasuje se už jen pro jednoho či druhého. Zvolen je pak ten, který získá více hlasů. Případné druhé kolo senátních voleb proběhne následující víkend. Případné druhé kolo senátních voleb proběhne následující víkend.

Protože v prvním kole senátních voleb nezískal nikdo z kandidátů nadpoloviční většinu hlasů, muselo se konat druhé kolo. Do druhého kola senátních voleb postoupili za Litoměřicko a Slánsko Jitka Sachetová (KSČM) a Hassan Mezian (ČSSD).

O druhé kolo senátních voleb v obvodu Litoměřicko a Slánsko byl mezi voliči překvapivě nízký zájem. Hlasovat přišlo pouze 16,84% voličů. Poprvé byly volební místnosti uzavřeny v pátek ve 22 hodin. V té době se účast voličů pohybovala okolo deseti procent. Z preferencí je patrné, že voliči jiných stran se přiklonili k ČSSD.

KRAJSKÉ VOLBY

Pro krajské volby 2012 platí pravidlo, že si volič může vybrat pouze jeden hlasovací lístek strany, hnutí nebo koalice, které chce dát svůj hlas a podpořit ji v krajských volbách. Pokud chcete někoho z kandidátky vyzdvihnout na vyšší místo, můžete mu dát preferenční hlas, tedy zakroužkovat ho. Takto můžete označit nejvýše čtyři jména. Podmínkou k tomu, aby se dostali na přední místa je, aby získali nově alespoň 5 % preferenčních hlasů ze všech platných.

Obyvatelé Ústeckého kraje ve volbách do krajského zastupitelstva mohli vybírat z 19 stran a hnutí. Hrál se celkem o 55 míst.

Krajské volby v Ústeckém kraji jsou u konce. Drtivě zvítězili komunisté. KSČM získala 25,26 procenta hlasů, v zastupitelstvu obsadí 20 křesel. Jako druhá se umístila ČSSD, které 16,13 procenta hlasů zajistí 13 mandátů, následují Severočeši.cz s 12,02 procenta hlasů a devíti mandáty a dále ODS s 9,68 procenta hlasů a sedmi mandáty a hnutí PRO! kraj s 8,15 % hlasů a ziskem šesti mandátů. Žádná z dalších stran a hnutí nepřekonalala pětiprocentní hranici nutnou pro vstup do zastupitelstva.

K volbám přišlo 33,94 procenta oprávněných voličů z celkového počtu 663 440 voličů zapsaných v seznamech.

Dosavadním členům zastupitelstva zanikl mandát ukončením hlasování druhého dne voleb, tedy 13. října 2012 ve 14 hodin. Do konání ustavujícího zasedání nově zvolené zastupitelstva, resp. do zvolení nových samosprávných krajských orgánů vykonávají pravomoci dosavadní rada kraje, dosavadní hejtmanka a dosavadní náměstek hejtmanky.

Litoměřice:



Slavnostní odhalení busty Václava Havla v Litoměřicích

V pondělí 8. října odpoledne se za účasti Dagmar Havlové uskutečnilo slavnostní odhalení busty Václava Havla v parku nedaleko centra, který rovněž nese jméno prvního polistopadového prezidenta. Dagmar Havlová poděkovala především sochařce Alžbětě Kumstátové. Přítel bývalého prezidenta Alexandr Vondra připomněl jeho činnost za

komunismu i podíl na pádu totalitního režimu. Zmínil, že i po odchodu z prezidentského křesla byl Havel celosvětově uznávanou osobností.

Vzdát hold Havlově památce přijeli i jeho přátelé-hudebníci. Kapela Jazz Conspiracy v čele

s členem The Plastic People of the Universe Vratislavem Brabencem zahrála také skladbu, která poprvé zazněla na Velikonoce roku 1978 u Havlových na chatě na Hrádečku.

Na slavnost se přišly podívat zhruba tři stovky lidí. Dílo bylo hrazeno z příspěvku města,



Nadačního fondu Kalich a z darů dobrovolných dárců. Celkem se vybralo přes dvě stě tisíc korun.

Konference energetického managementu

Konference energetického managementu a Paktu starostů a primátorů, probíhala 23. a 24. Října v Gotickém hradu v Litoměřicích, skončila ve středu v konferenčním sále litoměřického hradu. Zúčastnili se jí zástupci Ministerstva životního prostředí, krajského úřadu a řada zástupců měst, obcí, regionů a jejich partnerů, kteří mají zájem o dlouhodobé prosazování úspor energie a využívání obnovitelných zdrojů na municipální úrovni. Nechyběli ani odborníci, kteří demonstrovali příklady přímo z praxe.

Dvoudenní akci pořádalo město Litoměřice ve spolupráci s evropským sdružením měst a obcí zaměřených na udržitelnou energetiku organizací EnergyCities. Uskutečnila se pod záštitou Evropské komise a s podporou Ministerstva životního prostředí. Fakt, že se konala v Litoměřicích, přitom není náhodný. Město totiž patří mezi významné propagátory využívání obnovitelných zdrojů energie. Již několik let pracuje na geotermálním projektu. V neposlední řadě zatepluje školní budovy a patří mezi první města, která hledají cesty vedoucí k energetickým úsporám v provozu budov nacházejících se v jejich majetku.

Hrob generála Chábery i letos zaplavily květiny

Čestný občan města Litoměřice, pilot druhé světové války a generál letectva Františka Chábera by se letos dožil sta let. Jeho památku tak jako každoročně přišla k hrobu na litoměřickém hřbitově uctít v úterý 29. října u příležitosti 13. výročí jeho úmrtí řada osobností, včetně příbuzných, přátel a příslušníků čáslavské letky, jejímž čestným velitelem se František stal.

1. Národní fairtradová konference přilákala osm desítek účastníků

V Litoměřicích se v úterý 30. října konala vůbec první Národní fairtradová konference, která přilákala na 80 účastníků z celé republiky z nejrůznějších oblastí. Přijeli zástupci veřejné správy i samosprávy, již certifikovaných fairtradových měst a škol, zájemci o získání tohoto titulu a koordinátoři Zdravých měst.

Nechyběli studenti, zástupci neziskových organizací a další aktivní občané se zájmem o zodpovědné nakupování. Do příprav celé akce bylo zapojeno několik partnerských organizací. Hlavním organizátorem bylo město Litoměřice, jedno z prvních fairtradových měst v ČR. Na organizaci se podílely také Fairtrade Česká republika a nevládní organizace Na Zemi. Konferenci rovněž podpořila Ekumenická Akademie Praha.

Konference probíhala s podporou Ministerstva životního prostředí. V úvodním bloku proto vystoupila i Marie Petrová, tajemnice pracovní skupiny pro místní Agendu 21 Rady vlády pro udržitelný rozvoj, která hovořila o souvislostech fair trade a místní Agendy 21.

Vzácným hostem konference byla Jenny Foster z Velké Británie, která pracuje již šest let jako koordinátorka programů fair trade v Bristolu – v jednom z nejzelenějších měst Evropy. Pro všechny zúčastněné byla velkou inspirací ohledně způsobů zapojení místních obchodníků do fair trade a získávání veřejné podpory pro své kampaně. Konference byla doplněna o několik příkladů dobré praxe, ať již v podání žáků základní Masarykovy školy v Litoměřicích či Romany Šafránkové, středoškolské učitelky z Volyně, která je členkou řídicí skupiny Fairtradového města Volyně. V odpoledním bloku následovala panelová diskuse, v průběhu níž měli účastníci příležitost vyjasnit si otázky, které v souvislosti s fair trade či se zapojením do kampaní vyvstávají. Celá akce byla zakončena módní přehlídkou fairtradového oblečení, které dodala společnost Ona Fair.

L I S T O P A D

Litoměřice:

Životní jubileum oslavil zastupitel Petr Hermann

Návraty do oblíbených litom. zákoutí, ale i návrat k černobílé fotografii. Tak lze ve stručnosti vysvětlit motto výstavy, kterou u příležitosti svého životního jubilea zahájil 9.11.2012 fotograf a zastupitel Petr Hermann v Divadle K. H. Máchy. Snímky zde budou vystaveny do konce roku.

Hledáček fotoaparátu tentokrát zaměřil na místa nacházející se v historickém jádru města. Prostřednictvím jedenatřiceti děl sděluje, že tato zákoutí má opravdu rád. Vernisáže se zúčastnila více než stovka návštěvníků. S blahopřáním k fotografovým sedmdesátinám vystoupil starosta města Ladislav Chlupáč i zástupce fotoklubu Porta František Diviš.

Zastupitelé uctili 17. listopad

Zástupci Konfederace politických vězňů, zastupitelé města a další osobnosti se sešli ve čtvrtek 15. listopadu v podloubí radnice. Společně položili květiny a zapálili svíčky u pamětní desky instalované před třemi lety na památku obětí nedemokratických režimů.

Litoměřice pozici na špici obhájily

Město Litoměřice již popáté obhájilo kategorii B (dosud nejvyšší) sady kritérií Místní agendy 21. Upevnilo tak svou pozici na špici Národní sítě Zdravých měst v ČR. V Kaiserštejnském paláci v Praze převzali 20. listopadu z rukou senátorky Boženy Sekaninové zástupci města certifikát. Litoměřice reprezentoval starosta Ladislav Chlupáč, politik Zdravého města Petr Hermann a zástupci oddělení projektů a strategií MÚ Antonín Tým, Jaroslav Klusák a Rita Vlčková.

Elektronická mapa bezbariérových tras v soutěži obstála

Litoměřice získaly třetí místo za elektronickou verzi mapy bezbariérových tras města. Stalo se tak v rámci sedmého ročníku soutěže nejzajímavějších projektů elektronizace veřejné správy v ČR Egovernment The Best - 2012 KPMG, kterou pořádá magazín Egovernment ve spolupráci s poradenskou společností KPMG. Udílení cen proběhlo 19. listopadu v Obecním domě v Praze. Cílem soutěže je představit projekty od lokálního významu na obcích až po centrální projekty, které zasahují celou veřejnou správu.

Litoměřice již mají svůj vánoční strom

Dvanáctimetrový vánoční strom od soukromého dárce z Litoměřic již stojí na litoměřickém Mírovém náměstí. Zdobit jej budou během dnešního dne (30.11.). Rozsvícení je naplánované na 5. prosince 2012 od 16 hodin. Při slavnostní akci zazpívá dívčí skupina 5Angels a vokální seskupení Appendix, vystoupí Iveta Blanarovičová, zatančí také skupina Funky Dangers.

P R O S I N E C

Litoměřice:

Vánoční strom rozzářil litoměřické náměstí

Vánoční strom, který byl darem pro město od soukromníka, s novými ledkovými ozdobami rozsvítil starosta města Ladislav Chlupáč ve středu 5. prosince krátce před osmnáctou hodinou. Zároveň všem popřál krásné a spokojené vánoční svátky a úspěšný rok 2013. Vrcholil tak mikulášsky laděný program, který v 15.30 hodin zahájili trubači.

V 15.45 vystoupila na podiu litoměřická taneční skupina Funky Dangers. V 16 hodin vystoupila dívčí skupina 5Angels. O hodinu později se několika stovkám dětí a dospělých představila zpěvačka Yvetta Blanarovičová. Středeční večer na Mírovém náměstí zakončilo litoměřické vokální uskupení Appendix.

Za úraz chodce město zodpovídá jen výjimečně

Za stav chodníků odpovídá dle novely zákona o pozemních komunikacích město. V loňském roce v této souvislosti řešil majetkový odbor městského úřadu čtyři žádosti o náhradu škody způsobené -

né následkem úrazu, který se stal vlivem pádu na neschůdném chodníku. Žádná z nich nebyla řešena soudní cestou. Vždy došlo k dohodě. Celkem město vyplatilo na odškodnění necelých 10 tisíc korun. Jeden případ zůstává v řešení.

V této souvislosti ale vedoucí majetkového odboru upozorňuje, že vlastník chodníku neodpovídá za škody vždy, kdy je schůdnost nějakým způsobem zhoršena. Závadou ve schůdnosti se rozumí taková změna ve schůdnosti pozemní komunikace, kterou chodec nemůže předvídat při pohybu přizpůsobeném stavebnímu stavu a dopravně technickému stavu a povětrnostním situacím a jejich důsledkům.

Laicky řečeno, závadou ve schůdnosti chodníku je myšlena například zamrzlá kaluž na jinak hladkém a čistém chodníku nebo místo, kde na hladký a čistý chodník vytéká voda, která namrzá, či náhlý výtluk na jinak stavebně bezproblémovém povrchu chodníku. „Což znamená, že v případě stavů chodníků běžných v zimním období, kdy jsou pokryté vrstvou sněhu, ledu nebo námrazou, nelze hovořit o nepředvídatelné závadě ve schůdnosti.



V parku Václava Havla plápolají svíčky.

Lidé 18. prosince uctili v parku Václava Havla prezidentovu památku. Uctít první výročí úmrtí prvního českého prezidenta přišel i starosta Ladislav Chlupáč. Malou orchidej položil vedle busty, která byla letos na podzim odhalena. Uctít památku přišli i další lidé a nebyli pouze z Litoměřic.



II. HOSPODAŘENÍ MĚSTA, HOSPODÁŘSKÝ ŽIVOT

a) Hospodaření města

Rozpočet města Litoměřic na rok 2012

Rozpočet města je vyrovnaný a úsporný

Město Litoměřice vstupuje do nového roku se schváleným rozpočtem. Finanční výbor splnil slib a zastupitelům včas předložil vyrovnaný rozpočet. Není tak nutné připravovat rozpočtové provizorium na první měsíce roku 2012. Zastupitelé na svém posledním, prosincovém jednání předložený rozpočet napříč všemi politickými stranami jednomyslně schválili.

Očekávané příjmy nového rozpočtu dosahují 354 milionů korun. Celkové výdaje jsou plánovány v objemu 377 milionů korun. I přesto je rozpočet ve své celkové bilanci vyrovnaný. Zbývající rozdíl je tvořen finančními zůstatky z nedokončených akcí roku 2011, které se do kapitoly příjmů zapojují jako další financování nového rozpočtu. Příprava rozpočtu probíhala ve spolupráci s jednotlivými odpovědnými místostarosty a vedoucími odboru v tvůrčí a konstruktivní atmosféře, ale jednání byla náročná s ohledem na požadavek vyrovnané bilance běžných příjmů a výdajů.

Prodej majetku, který tento deficit do jisté míry saturoval v předchozích letech, dobíhá. V roce 2012 se počítá s mnohem menším příjmem například z prodeje bytů, který dosáhne jen pěti milionů korun. Ještě v roce 2011 přitom bylo rozpočtováno 28 milionů korun. Nůžky mezi příjmy města a jeho výdaji by se tak nejen z tohoto důvodu mohly nekontrolovatelně rozevřít, čemuž je třeba zabránit. Proto se při jednáních finančního výboru velmi pečlivě zvažoval každý výdaj, zejména pak každá investiční akce a posuzovala její užitečnost, případně návratnost. Omezeny byly také výdaje na zpracování nových projektů, provozní výdaje městského úřadu, ale i některé granty. Po několika letech tak město například nebude podporovat instalaci solárních panelů na ohřev teplé užitkové vody, na něž dosud majitelé domků mohli získat třicetitisícovou dotaci. Což ale neznamená, že s tímto typem podpory Litoměřice končí. Zavedena může být opět v dalších letech, pokud to ekonomická situace města dovolí. Snahou při sestavování rozpočtu na rok 2012 bylo maximální zachování všech preferovaných služeb pro občany města Litoměřice. V oblasti investičních akcí jsou prioritou ty, na které se podaří získat dotace. Rozpočet například počítá s devíti miliony korun, jež by měly představovat podíl města v případě získání dotace na modernizaci autobusového nádraží. Další čtyři miliony jsou pro rok 2012 vyčleněny na revitalizaci Jiráskových sadů, pro něž získaly Litoměřice grant ve výši 25 milionů korun od nadace Proměny. Již samozřejmostí jsou pokračující opravy mateřských a základních škol, údržba města, investice do zeleně a podobně. Absolutní prioritou je však dokončení projektu geotermální energie, který v případě realizace zajistí rozvoj města na mnoho let dopředu.

SCHVÁLENÝ ROZPOČET NA ROK 2012

(Usnesení Zastupitelstva Města Litoměřic z 15.12.2011)

<i>Kapitola</i>	<i>Příjmy</i>	<i>Výdaje</i>	<i>Financování</i>
01 odbor ekonomický	246 477,00	69 350,00	23 804,00
02 odbor správní	34 853,00	74 658,00	1 579,00
03 odbor škol., kult., sportu a pam. péče	14 967,00	103 296,00	0,00
04 odbor správy majetku města a OLH a ÚSBH	20 363,00	8 440,00	0,00
05 odbor životního prostředí	5 145,00	31 552,00	0,00
06 odbor sociálních věcí a zdravotnictví	213,00	23 842,00	5 463,00
07 odbor - stavební úřad	500,00	45,00	0,00
08 odbor územního rozvoje	3 799,00	33 352,00	-10 992,00
09 městská policie	2 160,00	15 883,00	-58,00
23 oddělení obrany a krizového řízení	0,00	583,00	0,00
24 odbor - obecní živnostenský úřad	700,00	0,00	0,00
85 odbor dopravy a silničního hosp.	19 040,00	4 090,00	0,00
91 oddělení projektů a strategií	6 460,00	12 120,00	2 738,00
celkem	354 677,00	377 211,00	22 534,00

UPRAVENÝ ROZPOČET ROKU 2012

(Poslední schválená rozp. opatření - Usnesení zastupitelstva Města Litoměřic 13.12. 2012)

<i>Kapitola</i>	Příjmy	Výdaje	Financování
01 odbor ekonomický	267 475,10	62 674,50	28 735,00
02 odbor správní	37 148,40	81 779,00	1 674,00
03 odbor škol., kult., sportu a pam. péče	24 035,00	121 962,00	0,00
04 odbor správy majetku města a OLH a USBH	37 727,00	8 665,00	0,00
05 odbor životního prostředí	8 619,00	31 493,00	0,00
06 odbor sociálních věcí a zdravotnictví	9 130,50	34 052,50	0,00
07 odbor - stavební úřad	300,00	30,00	0,00
08 odbor územního rozvoje	8 233,00	32 872,00	-38 512,00
09 městská policie	2 100,00	15 883,00	-58,00
23 oddělení obrany a krizového řízení	7,00	590,00	0,00
24 odbor - obecní živnostenský úřad	700,00	0,00	0,00
85 odbor dopravy a silničního hosp.	21 910,00	3 679,00	0,00
91 oddělení projektů a strategií	2 766,00	18 310,00	0,00
celkem	420 151,00	411 990,00	-8 161,00

Město Litoměřice vypsalo v lednu granty

Město Litoměřice vypsalo granty pro rok 2012. Celkem je vedení radnice připraveno rámci šesti vypsanych programů rozdělit téměř milion korun. Uzávěrka příjmu žádostí u některých z nich je již 20. února. Což je případ Programu podpory pracujícím s dětmi a mládeží, jehož cílem je podpořit jednorázové projekty zabývající se smysluplným trávením volného času. Celková výše grantu je 70 tisíc korun a představuje částečnou kompenzaci nákladů na akce kulturní, vědomostní, ekologické, sportovní a jiné, jež se konají na území města. Žadatelem může být kdokoli.

Stejnou částkou disponuje odbor školství, kultury a památkové péči městského úřadu i v případě obdobného Programu podpory pracujícím s dětmi a mládeží. Určen je ale pouze pro školy a školská zařízení, které s přispěním grantu pořádají různé akce, mezi nimi i olympiády. I v případě tohoto programu je uzávěrka příjmu žádostí 20. února. Do stejného data musejí zaslat žádost odboru i ti, co chtějí získat grant z Programu podpory sportovním klubům a tělovýchovným jednotám na výkonnostní a zájmový sport. Dotace ve výši 180 tisíc korun je určena jako částečná kompenzace nákladů na jednorázové sportovní akce pro děti a mládež.

Radní vyhlásili i Program podpory v oblasti kultury, na který vyčlenili 300 tisíc korun.

Za Interní grantový systém Zdravého města Litoměřice zodpovídá oddělení projektů a strategií městského úřadu. Jde o systém podpory organizací, institucím i aktivním občanům, kteří chtějí přispět k rozvoji města a ke zlepšení kvality života obyvatel v něm. Pro letošní rok je připraveno 150 tisíc korun.

Město vyhlásilo i Program podpory nestátních neziskových organizací zaměřených na činnost občanů v sociální oblasti. Dotace v celkové výši 200 tisíc korun je určena jako částečná kompenzace nákladů souvisejících s organizováním akcí pro občany města Litoměřice v sociální oblasti.

Město přidalo sportovcům

Litoměřičtí sportovci si polepší. O zhruba 400 tisíc korun více než loni rozdělí v letošním roce sportovní komise města sportovním klubům a tělovýchovným jednotám. Nejvyšší částku ve výši

850 tisíc korun dostanou hokejisté. O zhruba polovinu méně basketbalisté. 350 tisíc korun pak půjde litoměřickému fotbalu.

- Jednorázové dotace pro SK a TJ: HC Stadion lední hokej 850 000, Slavoj BK basketbal 420 000, FK Litoměřice fotbal 350 000, Sport Judo judo 180 000, TJ Slavoj veslování 120 000, T.T.C. stolní tenis 100 000, TJ Slavoj hokejbal 80 000, TJ Slavoj šerm 60 000, SK GT Pokratice trampolíny 60 000, TJ Slavoj tenis 30 000.

- Podpora města určená sportu se však neskládá pouze z jednorázové dotace. Oddíly totiž dostávají i příspěvek dle výše členské základny. V letošním roce to je celkem 450 tisíc korun. Nárok na tuto dotaci však nemají oddíly, které dostaly jednorázovou dotaci.

- Třetí oblast podpory sportu zahrnuje granty přidělované na jednotlivé sportovní akce. V letošním roce tak například dostane veslařský oddíl 15 tisíc korun na organizaci 58. Litoměřické mezinárodní regaty, pět tisíc korun TJ Sokol Pokratice na fotbalový turnaj přípravek, stejnou částku i florbalisté na 14. ročník Litoměřické florbalové superligy a další. Celková částka dosahuje 180 tisíc korun.

b) Hospodářský život (průmysl, zemědělství, obchod)

Živnostníci požadují zlevnění parkovného

Živnostníci v centru Litoměřic začínají být zoufalí. Město před časem zvýšilo parkovné a prodloužilo i čas, kdy řidiči musí za odstavení svého auta na Mírovém náměstí a jeho okolí platit.

Právě zvýšení cen parkovného, spolu s dopady ekonomické recese, je podle mínění litoměřických podnikatelů příčinou poklesu jejich tržeb.

Především v sobotu se zpoplatnění parkování velmi negativně projevilo na tržbách obchodníků, které poklesly až o 30 procent, jak tvrdí předseda Sdružení litoměřických živnostníků Vlastimil Chovaneček, který v minulých dubnových dnech zaslal dopis se žádostí o snížení cen parkovného Radě města Litoměřice. Některé provozovny již v sobotu vůbec neotvírají. V méně frekventovaných přilehlých ulicích k náměstí, jako je například Pekařská nebo Velká Krajská, je již zcela uzavřeno několik obchodů a provozoven, což je důsledek dražšího parkování v centru Litoměřic. Pan Chovaneček se spolu se svými kolegy domnívá, že není v pořádku, když poplatek za parking často převažuje svojí hodnotou nákup v igelitce, pokud je parkování dražší než noviny, párek a rohlíky nebo kafe. Před zdražením, které začalo platit od 1. ledna 2011, řidiči zaplatili za půlhodinu parkování 5 a za každou další hodinu 10 Kč, nyní je to 10 Kč za půl hodiny a za každou další započatou hodinu dvacet korun.

Farmářské trhy

Na Kostelním náměstí v Litoměřicích proběhly v sobotu 14. 4. od 8 do 12 hodin první litoměřické farmářské trhy v letošním roce.

Vzhledem k časnému termínu nebyla ještě k dostání česká zelenina a ovoce, ale přesto na návštěvníky čekal bohatý sortiment domácích, čerstvých produktů.

Litoměřické farmářské trhy nabídly sadbu zeleniny a květin, balkónové květiny, sušené česnekové a cibulové copy, sušenou kořenovou a nařovou zeleninu, sušené bylinky, sterilizovanou zeleninu, hlívu ústřičnou, ovocné koncentráty, ovocné mošty a džusy, 100% jablečnou šťávu, medy, medovinu, čaje, kvasnicový nefiltrovaný ležák z Minipivovaru Labuť, kávové nápoje a kávové produkty ze soukromé pražírny kávy Longberry, domácí mostecké těstoviny, klasické české pekárenské výrobky, trvanlivý perník, kravské, kozí a ovčí sýry, jogurty, kefiry, tvarohy, čerstvé kravské a kozí mléko, čerstvé maso, čerstvé uzeniny, sádlo škvarky a zavařená hotová jídla.

Tak jako v loňském roce byl zajištěn prodej živých ryb – kapr, pstruh, amur a také prodej chlazených čerstvých ryb, a to jak kuchařských tak i filetovaných - pstruh, jeseter a siven. Prostor byl ponechán také vzdálenějšímu koutu naší republiky a to Valašsku, jež se prezentovalo pravými Valašskými koláči o průměru 32 cm známými jako Frgále.

Litoměřické farmářské trhy se budou konat pravidelně každých čtrnáct dní, vždy od 8 do 12 hod.

Nové výzkumné a vývojové centrum firmy Hennlich

Společnost Hennlich Industrietechnik dnes (1. 6. 2012) otevřela nově dostavenou část areálu, jehož součástí je i Výzkumné a vývojové centrum HENNLICH. Stavba za 120 milionů korun umožní firmě další rozvoj produktů zaměřených především na ochranu životního prostředí a využívání obnovitelných zdrojů energií.

Zhruba čtvrtinu prostředků na největší investici v historii firmy získala společnost z Operačního programu podnikání a inovace spolufinancovaného ze zdrojů Evropské unie. Díky investici se rozšířil stávající areál firmy na dvojnásobek. To umožní její další rozvoj v dlouhodobě perspektivních oborech.

Nová budova zahrnuje výrobní a administrativní část a samotné výzkumné a vývojové centrum. Výrobní činnosti budou mít přímou návaznost na výzkumné, vývojové a inovační aktivity tohoto centra. Ve výrobní části areálu se bude firma zabývat mimo jiné výrobou nakládacích zařízení pro bezprašnou nakládku sypkých hmot a dalších nově vyvinutých zelených technologií. Díky tomu bude moci realizovat dlouhodobý plán zvýšení podílu vlastní výroby.

Nový vzhled vína z Litoměřic



Vinař Miloslav Kopecký ukazuje nový vzhled etiket litoměřických vín.

Svatomartinské víno, konkrétně odrůdu Müller Thurgau, letos připravují také v Litoměřicích. Současně s uvedením tohoto vína na trh Klášterní vinné sklepy Litoměřice – Agrofrukt Kamýk představují také nový vzhled etiket svých vín. Ke změně přistoupili po mnoha letech. Stalo se tak souběžně se změnou sklepmistra vinařství. Svatomartinský Müller je tedy první víno,

na kterém si zákazníci mohou prohlédnout novou etiketu. „Je to typické mladé víno, velice svěží, s pikantní kyselinkou. Určitě je zajímavé. Produkce Svatomartinských každoročně stoupá. Letos by v Čechách a na Moravě měla přesáhnout hranici dvou milionů lahví.



III. ÚPRAVA MĚSTA, DOPRAVA, SPOJE, ZMĚNY ŽIVOTNÍHO PROSTŘEDÍ

LEDEN

Nový dopravce MHD

Od 1. ledna letošního roku je provozovatelem MHD v Litoměřicích semilská dopravní společnost BusLine. Vítězného uchazeče nabídkového řízení vybrala koncem loňského roku rada města v režimu mimořádné situace poté, co smlouvu městu vypověděl Dopravní podnik Ústeckého kraje.

Radní zároveň schválili obsah smlouvy o zajištění veřejné služby s touto společností, jejíž součástí je i výše jízdného. Důsledkem je, že od 1. ledna došlo k jeho zvýšení ze současných osmi na deset korun a v případě dětí od šesti do patnácti let z nynějších čtyř na pět korun. K navýšení ceny, která byla dlouhodobě ve srovnání s okolními městy podprůměrná, dochází po dlouhých letech. Důvodem jsou změny daňové sazby a také růst cen pohonných hmot. Pokud si ale občané u dopravce zakoupí čipovou kartu, budou mít jízdné o dvacet procent levnější, tedy na současné úrovni. V průběhu prvního čtvrtletí letošního roku si mohou noví zájemci zakoupit čipovou kartu, a to za zaváděcí cenu 60 korun. Poté se její cena zvýší na standardních zhruba 160 korun. Karty nebudou časově a termínově ohraničeny.

Radní zároveň schválili i seznam osob, jež mohou cestovat zdarma. Zdarma budou přepravovány děti do šesti let v doprovodu dospělé osoby, dětský kočárek s dítětem, držitelé průkazů ZTP a ZTP/P, včetně průvodce a vodícího psa, dále psi podrobující se speciálnímu výcviku, strážníci městské policie v uniformě, senioři starší 70 let, jež se prokáží osobním dokladem, a držitelé stříbrné a zlaté Janského plakety či některé úrovně Zlatého kříže Českého červeného kříže.

Společnost BusLine hodlá používat nízkopodlažní autobusy s pohonem na plyn, který budou po dostavbě čerpací stanice u mostu generála Chábery tankovat přímo v Litoměřicích.

Litoměřice loni stál provoz MHD 2 miliony 750 tisíc korun. Pro příští rok počítá městský rozpočet s částkou 3,2 milionu korun. Město přitom bude hradit dopravci pouze skutečnou kompenzaci ztráty z přepravného.

Ceník jízdného MHD Litoměřice
platný od 1. ledna 2012

Jízdné	Hotovostní platba	Platba čipovou kartou
Plné jízdné (osoby 15 - 70 let)	10,00 Kč	8,00 Kč
Poloviční jízdné (6 - 15 let včetně)	5,00 Kč	4,00 Kč
Pes, zavazadlo	5,00 Kč	5,00 Kč

Zdarma se přepravují:

- děti do 6 let v doprovodu dospělé osoby
- dětský kočárek s dítětem
- držitelé průkazu ZTP a ZTP/P, včetně průvodce a vodícího psa
- psi podrobující se speciálnímu výcviku
- strážníci MP Litoměřice v uniformě

- senioři nad 70 let po prokázání se osobním dokladem (OP, nebo cestovní pas)
- držitelé stříbrné a zlaté Janského plakety či Zlatého kříže Českého červeného kříže (prokázání průkazem od plakety)

Zachování výše poplatku za svoz odpadu

Náklady města Litoměřice na svoz a uložení komunálního odpadu letos vzrostou. I přesto je cílem vedení radnice nezvyšovat v tomto roce roční poplatek za svoz komunálního odpadu, který v současné době činí 498 korun na osobu.

V loňském roce dosáhly náklady odpadového hospodářství necelých 19 milionů korun. Zhruba šest milionů platilo město ze svého rozpočtu, zbývající částku pokryly příjmy z poplatků od občanů a ze svozu separovaného odpadu. Po zvýšení daně z přidané hodnoty a nárůstu ceny za svoz komunálního odpadu však výdaje města stoupnou o dalších zhruba 600 tisíc korun. Pokud lidé chtějí udržet současnou výši poplatku, je třeba zvyšovat podíl separovaného odpadu. Dále je nutné omezit náklady na úklid v okolí kontejnerových stání.

Ú N O R

Ke konci února jsou stále ještě v prodeji poslední parkovací karty

Ještě několik parkovacích karet umožňujících v letošním roce parkování v centru Litoměřic nabízejí Technické služby města. Naprostá většina z celkem 405 karet byla prodána již v závěru loňského roku. V prodeji ale ještě zůstává 22 karet, a to pro lokality Lidická, Velká Dominikánská, Zítkova, Mostecká, Wintrova, Vavřínecká, Kapucínská, na parkovištích Na Valech a U Hvězdárny.

Určeny jsou lidem bydlícím v centru a podnikatelům, kteří zde mají své provozovny. Obyvatelé historického jádra za kartu zaplatí 1500 korun na rok, podnikatelé za první kartu 6500 tisíce a za druhou 10 tisíc korun. Tradičně největší zájem bývá o karty umožňující parkování na Mírovém náměstí a v Jezuitské ulici.

Velkému zájmu řidičů se těší i do provozu nedávno uvedené parkoviště na Bílé stráni. Celkem 95 řidičů zde může celoročně parkovat také za 1500 Kč.

B Ř E Z E N

Velcí znečišťovatelé v našem kraji platí

125 555 600 Kč zaplatili vloni velcí znečišťovatelé, jejichž továrny jsou umístěny v Ústeckém kraji. Zaplatili proto, že denně vypouštějí špínu z komínů. Zamožují ovzduší a z vybraných peněz se mají jaksí „vykoupit“. Peníze pak mají být použity na ekologická řešení. Ústecký kraj je společně s Ostravskem „premiátem“ v množství znečišťovatelů.

Z pohledu výše sazeb je největším znečišťovatelem ČEZ, který má pět elektráren: Elektrárna Pruněřov II (26 944 200 Kč), Elektrárna Počerady (20 512 500 Kč), Elektrárna Ledvice (13 324 200 Kč), Elektrárna Pruněřov I (6 763 400 Kč), Elektrárna Tušimice (2 108 600 Kč). Dalšími znečišťovateli z pohledu poplatků jsou teplárny a petrochemie Unipetrol RPA s United Energy v Komořanech na Mostecku, teplárna v Trmicích u Ústí a AGC Flat v Teplicích. Z pohledu Litoměřicka je jasné, že region je ve zdrojích znečištění ovzduší rovnocenný okresům v pánevní oblasti.

Z údajů Litoměřického Deníku, které mu poskytl krajský úřad, vyplývá, že na malé ploše je minimálně osm velkých znečišťovatelů. Nejvíce platí lovosický Glanzstoff Bohemia za emise sirouhlíku, což je vysoká sazba za znečištění ovzduší (20 446 200 Kč). Následuje Mondy Štětí,

celulózka (1 946 300 Kč), energetika (1 010 500 Kč). Dále následuje Lovochemie kde je zpoplatněno vypouštění TZL, SO₂, NO_x, CO, NH₃, fluoru a jeho anorganických sloučenin (jako HF). Platí i Lafarge Cement, a to za vypouštění TZL, SO₂, NO_x, HCl, HF, Cd, Tl, Hg, Sb, As, Pb, Cr, Co, Cu, Mn, Ni, V, dioxinů, furanů, TOC, VOC - jak uvedl na dotaz Deníku krajský úřad.

Litoměřice se radují, že ušetřili díky mírné zimě

Letošní zima byla extrémně příznivá. Vedení Technických služeb města Litoměřice v těchto dnech vyčísluje úspory a již nyní je zřejmé, že budou v řádech statisíců korun. Na zimní údržbu v předchozí sezóně přitom bylo třeba 2,7 milionu korun.

V průběhu letošní zimy vyjízďeli pracovníci TS s posypovými vozy pouze třikrát. Ve skladu tak v tuto chvíli leží 110 tun soli, která bude využita v příští sezóně. Finanční úsporu přinesla i změna technologie. Změnou složení posypového materiálu, který již neobsahuje písek, ale pouze čedičový kamínek a sůl, se nejen snížila prašnost, ale dosáhlo se i ekonomické úspory. Použitý materiál z vozovek se totiž při jarním úklidu sesbírání a z cca 50 procent zrecykluje.

Vzhledem k teplému počasí začne v dohledné době generální jarní úklid. Jeho součástí je čištění komunikací, chodníků a zelených ploch. V případě povrchů vozovek bude využíván vůz umožňující čištění tlakem vody.

D U B E N

Harmonogram pro čištění komunikací a chodníků 2012 - podle bloků

Název bloku	1. termín	2. termín	3. termín	4. termín	5. termín	6. termín	Příslušné průjezdní úseky
Střed	1.4.2012	-	-	-	-	30.9.2012	Mezibraní, Tyršův most
Kocanda	2. - 3.4.	9. - 10.5.	13. - 14.6.	3. - 24.7.	27. - 28.8.	1. - 2.10.	Daliborova, Žitenická
Dalimilova - Pod Mostkou	4. - 5.4.	14. - 15.5.	18. - 19.6.	25. - 26.7.	3. - 4.9.	3. - 4.10.	
Kozinova	10. - 11.4.	16. - 17.5.	20. - 21.6.	30. - 31.7.	29. - 30.9.	8. - 9.10.	
Revoluční	12. - 13.4.	21. - 22.5.	25. - 26.6.	1. - 2.8.	5. - 6.9.	10. - 11.10.	Mlékojedská, Želetice
A. Muchy	16. - 17.4.	23. - 24.5.	27. - 28.6.	6. - 7.8.	10. - 11.9.	15. - 16.10.	
Pokratice	18. - 19.4.	28. - 29.5.	2. - 3.7.	8. - 9.8.	12. - 13.9.	17. - 18.10.	Pokratická
Bojská	23. - 24.4.	30. - 31.5.	9. - 10.7.	13. - 14.8.	17. - 18.9.	22. - 23.10.	Plešivecká, pokračování Kamýcké
Štursova	25. - 26.4.	4. - 5.6.	11. - 12.7.	15. - 16.8.	19. - 20.9.	24. - 25.10.	
Stránského	27. - 28.4.	6. - 7.6.	16. - 17.7.	20. - 21.8.	24. - 25.9.	29. - 30.10.	Michalovická, Mrázova, Žernosecká
Palachova	2. - 3.5.	11. - 12.6.	18. - 19.7.	22. - 23.8.	26. - 27.9.	31.10. - 1.11.	Masarykova
Pražská	6.4.2012	11.5.2012	29.6.2012	7.9.2012	19.10.2012	-	Na Valech, Komenského
Pobřežní	20.4.2012	18.5.2012	4.7.2012	14.9.2012	26.10.2012	-	Nádražní, Na Kocandě, Českolipská

Úklid listí: Kocanda č.2 - 1.11., Pražská č.12 - 2.11., Štursova č.9 - 5.11., Dalimilova-Pod Mostkou č.3 - 6.11., Kozinova č.4 - 7.11., Palachova č.11 - 8.11., Pražská č.12 - 9.11.

Úklid průjezdných úseků komunikací, po zimním období, je povinná provést, od 1.4. do 30. 4. 2012, v souladu se zákonem č.13/1997 o pozemních komunikacích, SÚS a ŘSD Litoměřice.

K V Ě T E N

Čerpací stanice na Kocandě končí

Společnost ČEPRO otevřela 2. května novou čerpací stanicí EuroOil v ulici Žernosecká v Litoměřicích. Nahradila tak starou čerpací stanicí Na Kocandě, jež před několika dny ukončila provoz. Přání obyvatel sídliště Na Kocandě - vymístit zařízení z centra města, bylo vyslyšeno. Několik let probíhající jednání mezi vedením radnice a společností byla úspěšně završena. Lokalita nacházející se přímo u nového mostu generála Chábery je pro provoz čerpací stanice ideální.

Osvětová akce „Najdi si svůj červený kontejner“

Nezisková organizace ASEKOL, která se zabývá zpětným odběrem elektrozařízení a červené kontejnery vymyslela a provozuje, zavítala ve středu 16. května do Litoměřic se zábavně osvětovou akcí Najdi si svůj červený kontejner. Cílem akce bylo upozornit na rozmístění nových červených kontejnerů, které slouží k odevzdání drobného vysloužilého elektroodpadu a baterií.

Během celého dne byl na Mírovém náměstí připraven bohatý program a spousta soutěží pro školy, rodiny s dětmi i dospělé. Prostřednictvím interaktivní mapy měli návštěvníci možnost najít červený kontejner umístěný nejbližší k jejich bydlišti či zaměstnání, dovědět se vše o recyklaci vysloužilých elektrospotřebičů a za odevzdané staré elektrozařízení získat nápoj, propagační předměty a možnost zúčastnit se soutěží o hodnotnou elektroniku. Pro děti byl připraven dětský koutek s omalovánkami, nafukovací skákací hrad nebo trampolína.

Recyklací starých spotřebičů lidé pomohli životnímu prostředí

Městský úřad Litoměřice obdržel od kolektivního systému ASEKOL, který pro město zajišťuje sběr a recyklaci vyřazených elektrozařízení, certifikát k tzv. „Environmentálnímu vyúčtování.“ Jedná se o přesný výpočet přínosu pro životní prostředí, který vznikl na základě zpětného odběru a recyklace vysloužilých elektrospotřebičů odevzdaných občany města v roce 2011.

Občané odevzdali do zpětného odběru celkem 21 304 kg elektrozařízení - konkrétně 559 kusů televizí, 228 kusů PC monitorů (tj. 15 620 kg) a 5 684 kg ostatních drobných elektrozařízení. Díky zpětnému odběru jsme uspořili 257,12 MWh elektrické energie, 12 102,62 l ropy, 1 142,80 m³ vody a 10,40 t primárních surovin. Navíc jsme snížili emise skleníkových plynů o 57,28 t CO₂ a produkci nebezpečných odpadů o 225,86 t. Staré spotřebiče k recyklaci lze odevzdat ve sběrném dvoře, který se nachází v provozovně společnosti Kovošrot Group CZ v Želetické ulici, či v rámci mobilního svozu nebezpečných odpadů, který probíhá dvakrát ročně. Pro sběr drobných elektrospotřebičů dále slouží tzv. E-boxy umístěné v budovách městského úřadu a šest stacionárních červených kontejnerů umístěných na stanovištích v ulicích Marie Pomocné, Stránského, Marie Majerové, Dukelská x Bojská, U Stadionu a Na Kocandě.

Férově snídala na zahradě školy více než stovka lidí

Více než stovka Litoměřičanů přišla v sobotu (12. května) dopoledne na zahradu Masarykovy školy férově posnídat, a to i přes nepříznivé počasí. Stejně jako loni se tak lidé připojili k oslavám Světového dne pro fair trade. Fair trade je způsob obchodu dávající drobným pěstitelům,

řemeslníkům i zaměstnancům z rozvojových zemí příležitost užít se vlastní prací za důstojných podmínek. Pokud si český spotřebitel koupí fairtradový výrobek, má jistotu, že za ním nestojí například zneužívání dětské práce, nelidské pracovní podmínky či devastace životního prostředí. Litoměřice jsou přitom v České republice společně se Vsetínem prvním městem, které získalo statut Fairtradového města. V roce 2011 posnádalo ve 41 městech České republiky na 2 500 lidí. Letos se mimo Litoměřic přihlásilo dalších 55 českých a moravských měst. Národním koordinátorem je společnost NaZemi.

Č E R V E N

Průhledná popelnice vybízí k třídění odpadu

Tak takhle tedy ne! Průhledný kontejner s tímto nápisem byl umístěn u jedné z kašen v centru Litoměřic. Smyslem jeho dočasné instalace na náměstí je ukázat lidem, co všechno končí naprosto zbytečně v kontejnerech na směsný komunální odpad. Obyvatelé Litoměřic vyprodukují ročně kolem třech tisíc tun směsného komunálního odpadu. Pouze jednu třetinu z něj ale vytrídí, přestože je po městě rozmístěno v současné době již 450 nádob na tříděný odpad. Podle vedoucího odboru životního prostředí městského úřadu Pavla Gryndlera by podíl tříděného odpadu na celkovém množství směsného komunálního odpadu měl být vyšší. Dosáhnout žádoucího efektu je proto cílem osvětové kampaně, kterou v těchto dnech pořádá v Litoměřicích společnost Meva, Asekol a EKO-KOM ve spolupráci s městem.

Průhledný kontejner bude v centru města až do 19. června. V jeho těsném sousedství byla instalována informační tabule s přehledným návodem jak správně třídit. Kromě jiného uvádí i to, že nejvíce místa v popelnici zabírají plasty. Hmotnostně nejvíce však vyprodukujeme papíru.

Č E R V E N E C



Nové originální pítko

Tvář Dlouhé ulice je opět o něco krásnější. Byla zde instalována bronzová figura děvčátka s proutkem v ruce, umístěná na kameni ze sliveneckého mramoru, na kterém se nachází pítko s tryskající vodou.

Město Litoměřice tak splatilo dluh již zemřelé bývalé městské architektce Antošové, která jej v 90. letech při modernizaci Dlouhé ulice navrhla, ale nikdy nebylo z finančních důvodů realizováno. Lidé zde po několik let využívali jen provizorně instalovaného litinového pítka, které nyní nahradilo reprezentativní figurativní dílo akademického sochaře Libora Piskláka. Vznikalo přitom tři roky. Dlouho totiž nebyl zřejmý osud budovy, v níž nejprve byla prodejna obuvi a posléze vietnamští trhovci. Objekt v historické části města, před nímž je nyní pítko instalováno, de facto zachránila Všeobecná zdravotní pojišťovna, jež jej zakoupila a následně zrenovovala.

Dílo v podobě děvčátka s floristickým motivem ve vlasech a s proutkem v ruce, kterým hledá vodu, podle autora symbolizuje naději. „Dítě přichází s tím, že je třeba hledat pramen vody jako symbol života, protože je

to právě voda, bez níž by život na zemi nemohl existovat. Je tudíž nejcennější komoditou planety," charakterizoval smysl díla, které tvořil bez nároku na autorský honorář, akademický sochař Pisklák. Z rozpočtu města proto bylo uvolněno pouze 200 tisíc korun potřebných na nákup materiálu.

Místo barokní sochy kopie

Počátkem července byla po roce a půl vrácena socha Panny Marie v ulici Pekařské. Vzhledem k velice špatnému stavu původní sochy byla osazena na opravený původní sokl kopie originální sochy.

Kdo je jejím autorem z roku 1741 se neví. Zatím se nepotvrdily ani zvěsti, že socha pochází ze zbořeného kamenného mostu přes Labe, podotýká litoměřický sochař a restaurátor Libor Pisklák, spolu s Jakubem Vlčkem autorem kopie. Město za ni zaplatilo 450 tisíc korun, včetně nákladů na opravu původního kamenného soklu. Kam se uloží originál sochy, není zatím jasné.

S R P E N

Certifikáty pro nekuřácké provozovny

Zástupci vinného baru Klaret, restaurace Johannahof, Fér Kafe, Park Cafe, kinokavárny kina Máj a kavárny divadla K. H. Máchy získali tři hvězdičky jako ocenění Zdravého města Litoměřice za to, že provozují plně nekuřácké provozovny. Tedy místa nabízející občerstvení, v nichž je kouření zakázáno nejen ve vnitřních prostorách, ale i na venkovní předzahrádce. Certifikáty jim dnes - 26. srpna předal na radnici starosta Litoměřic Ladislav Chlupáč.

První certifikace proběhla před čtyřmi lety. Akce k nové certifikaci byla vyhlášena v rámci Světového dne bez tabáku. Město Litoměřice proto připravilo společně s Dětským zastupitelstvem kontrolu stávajících nekuřáckých provozoven a oslovilo další podniky s nabídkou získat certifikát „Nekuřácká provozovna města Litoměřice“, jež svým přístupem chrání návštěvníky před vlivy pasivního kouření.

Letos se do projektu zapojilo jedenáct podniků, které zajišťují služby a stravování v nekuřáckém prostředí. Šest plně nekuřáckých provozoven obdrželo certifikát se třemi hvězdami. Pět provozoven, v nichž je povoleno kouření na venkovní předzahrádce (restaurace Radniční sklípek, Hradní vinárna, U kata Prokopa, ristorante L'Italiano Vero, čajovna Hóra), získalo certifikát se dvěma hvězdami. V současné době je registrováno 18 certifikovaných provozoven.

Z Á Ř Í

Letos se v bytech topí dřív

Ačkoliv léto podle kalendáře skončilo teprve před několika dny, zima se již o své místo hlásí. Nízké teploty zapříčinily, že topná sezona letos začala o několik týdnů dřív, než minulý rok.

V kotelnách na Litoměřicku se proto letos začalo topit o něco dříve. V Litoměřicích se s vytápěním začalo 19. září. Koncem týdne byly předpokládané průměrné teploty pod 13 stupňů Celsia, a to dva dny za sebou. Nepříznivý byl také výhled do dnů dalších. To jsou zákonné podmínky pro zahájení vytápění.

Ř Í J E N

Jak se zbavit drobných nebezpečných odpadů?

Litoměřičané měli možnost zdarma se zbavit drobného nebezpečného odpadu. Ve středu 3. října se totiž konal plánovaný mobilní sběr, v jehož průběhu mohli občané města zdarma odevzdat

motorové oleje, olejové filtry, zbytky barev, obaly od domácí chemie, zbytky domácí chemie, rozpouštědla a ředidla, pesticidy, fritovací oleje, rtuťové teploměry, akumulátory, monočlánky, zářivky, výbojky, televizory, monitory, domácí elektroniku, počítače, lednice, mrazáky, staré léky a fotochemikálie. Podmínkou byla nutnost odpady předávat osobně osádce svozového vozidla. Sběr nebezpečných složek komunálního odpadu probíhal na dvou trasách.

Výkopy v centru Litoměřic

Výkopové práce, se kterými bylo započato před několika dny, mají jasný důvod - jde o výměnu vodovodního řádu v ulici Okružní a 5. května. Podle sdělení Severočeských vodovodů a kanalizací budou práce trvat do 15 listopadu. V jednotlivých domech jsou také postupně prováděny odstávky vody v souvislosti s rekonstrukcí přípojek.

L I S T O P A D

Litoměřice mají novou ulici a park nové jméno

15. listopadu 2012 schválili zastupitelé města pojmenování nově vznikající ulice v k.ú. Pokratice jménem Jasmínová. Počátkem roku bylo schváleno přejmenování názvu parku U Hvězdárny na park Václava Havla.

„Nezvyšujte poplatky za svoz odpadu“

Pokud to jen trochu jde, nezvyšujte lidem poplatek za svoz komunálního odpadu. Na představitele měst takto apeloval Ladislav Chlupáč, starosta Litoměřic, které v závěru prvního listopadového týdne hostily Klub starostů měst Litoměřicka.

Litoměřická radnice v příštím roce zvýšení poplatků za svoz komunálního odpadu neplánuje. A to i přesto, že dle nové legislativy mají obce a města pravomoc jej zvýšit až na tisíc korun za osobu a rok. V současné době v Litoměřicích činí 498 korun, tedy polovinu možné částky, která je konstantní již několik let. „Roste počet domácností, které se ocitají v tíživé finanční situaci. Neměli bychom je proto dále zatěžovat, přestože náklady na svoz domovního odpadu rostou, a ubírají z rozpočtů měst a obcí,“ konstatoval starosta Chlupáč. Druhým aspektem pak je obava z možného snížení množství separovaného odpadu, které je přitom na Litoměřicku jedno z nejvyšších. Což ostatně dokládají výsledky v krajské soutěži Skleněná popelnice, v níž se na předních příčkách objevují právě města z Litoměřicka.



Prostor po bývalé zahrádkářské kolonii

Prostranství po zrušené zahrádkářské kolonii v ulici Na Vinici, ve stráni nad nákl. nádražím, začali kultivovat v těchto dnech pracovníci Technických služeb města Litoměřice. Odstranili zbytky zahradních domků, plotů a haldy odpadků. Bývalé sklepy zasypali zeminou. Do již zarovnaného terénu včera (28. 11.) vyjel traktor, který lokalitu zoral.

Z místa, které ještě nedávno využívali bezdomovci, se tak stává upravený kout. Zahrádkářská kolonie zde zmizela před zhruba šesti lety. Důvody byly hned dva. První souvisel s realizací geoterm. projektu, protože přes pozemek má vést přívaděč labské vody. Stejně tak se jej týká i případná stavba jižního obchvatu města.

P R O S I N E C

Ukradené vánoční stromky páchnou

Lesníci v těchto dnech konce listopadu obcházejí mladé porosty, které by zloděje mohly lákat a esteticky je znehodnocují tak, aby nebyly tolik zajímavé. Nejčastěji olamují některé větve. Stromkům to v růstu nijak neublíží, ale už není tak pěkný. Dále na ně stříkají barvu, která je rovněž nepoškodí a nelze ji jen tak odstranit. Třetí způsob ochrany je natírání větví přípravkem, který v pokojové teplotě silně zapáchá. Samozřejmě jsou také mnohem více v terénu a porosty hlídají.

V Litoměřicích už opět mohou solit chodníky

Bezpečněji by mělo být na chodnících v Litoměřicích. Místní technické služby se totiž znovu mohou vrátit k používání soli při ošetřování namrzlých a zasněžených komunikací ve městě. Litoměřice leží v Chráněné krajinné oblasti České středohoří. Pro použití soli proto musí mít zvláštní výjimku. Její vydání však zkomplikoval litoměřický ekolog Lubomír Studnička. Z tohoto důvodu v posledních týdnech sypače po městě rozhazovaly jen písek a kamennou drť. Výjimku už Litoměřice mají a k soli se znovu vrátí. Použití soli je efektivnější a levnější. Za zmínku stojí, že zhruba třetinu štěrku a písku, který sypače během loňské zimy na komunikace ve městě rozvezly, se v jarních měsících podařilo zametacím vozům vrátit zpět k dalšímu použití.

Městská památková rezervace, kulturní památky:

Věž u litoměřické katedrály již třetím rokem zpřístupněna

Věž u katedrály sv. Štěpána na Dómském náměstí v Litoměřicích mohli zájemci navštívit už tento víkend. V sobotu a v neděli 28. a 29. dubna byla přístupná od 10 do 17 hodin. Zájemci mohou věž u katedrály navštívit v květnu a říjnu o víkendech v době od 10 do 17 hodin, v červnu až září pak každý den - také od 10 do 17 hodin. Letošní novinkou jsou medailony litoměřických biskupů s fotografiemi, informace o historii Dómského pahorku a zdejších budov nebo informace o zvonech ve věži. Biskupství rovněž zažádalo o finanční příspěvek z nadačních fondů na vybavení a obnovu věže, a pokud uspěje, chtělo by ještě v letošním roce pořídit panely a vitríny, aby mohlo nabídku v prostorách věže rozšířit o pořádání výstav fotografií, případně vystavit ornáty, liturgické předměty, historické knihy apod.

Oprava historických domů v městské památkové rezervaci

Z části radnice zmizelo po několika týdnech lešení. Historický objekt č. p. 16/8 již zdobí nová fasáda. A to ve zcela jiném barevném provedení, než na jakou jsme dosud byli zvyklí.

Karmínově červená v kombinaci s bílou pocházela ze 70. let minulého století a neměla historické opodstatnění. Průzkumem zachovaných nátěrových vrstev památkáři zjistili, že nejstarší dochovanou barvou je okrová, proto je nová fasáda kombinací tmavších a světlejších tónů okru. Kromě toho byla repasována okna, která jsou doplněna o vnější část tak, aby se vzhled domu co nejvíce podobal původnímu. Zároveň s tím odborníci restaurovali kamenné prvky, jako například šišky nebo obelisky, jež zdobí fasádu historicky zajímavého objektu. Na novou fasádu získalo město dotaci z Programu regenerace městských památkových rezervací. Nejde přitom o

jediný objekt, na který dostaly Litoměřice účelovou dotací od Ministerstva kultury. Zároveň s tím došlo v letošním roce i k restaurování interiéru kaple sv. Vavřince, která se nachází v biskupské rezidenci na Dómském náměstí. Její renovace tak byla v letošním roce kompletně dokončena. Opravou letos prošla na Dómském náměstí i konzistoř. V centru města zase dům č.p. 88 v Klášterní ulici, objekt č.p. 6/8 v Jezuitské ulici, dům č.p. 150/2 v Jarošově ulici, areál kapucínského kláštera č. p. 206/3 a další objekty.



Vlevo před opravou

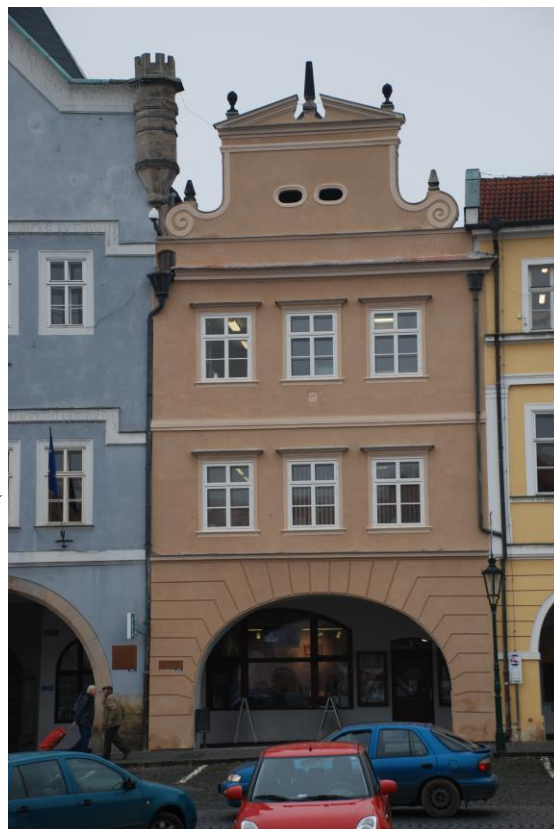

Vpravo po opravě

Údržba pískovcových kašen.

Tým sochařů v uplynulých dubnových dnech prováděl údržbu pískovcových kašen na litoměřickém Mírovém náměstí, jejíž součástí bylo také odstranění mechu a kamence, který ucpával trysky. Cílem bylo prodloužení jejich životnosti.

Úschova bronzových reliéfů, ornamentů a nápisů z hrobů

17. ledna 2012 - v 09.00 došlo k předání bronzových reliéfů, ornamentů a nápisů z hrobů významných osobností na místním hřbitově do deponie muzea v ulici Vavřínecké (bývalý kostel, PVT ...). Předání se zúčastnili pracovníci muzea, správy hřbitova a kronikář.



IV. ŠKOLSTVÍ, KULTURA, SPORT, TURISTIKA

ŠKOLSTVÍ

Zápisy prvňáčků

Zápisy do prvních tříd probíhaly v Litoměřicích 7. a 8. února. Noví žáčci se zapisovali od 14 do 17 hodin. Stejný termín město určilo pro školy zřizované městem i pro soukromou základní školu Lingua Universal.

Do šesti škol zřizovaných městem přišlo 352 dětí. Osm dalších přijde kvůli nemoci po jarních prázdninách, které v Litoměřicích začínají již v pondělí. Podle dosavadních informací je v jedné 34 odkladů povinné školní docházky. Zápisy proběhly i na soukromé základní škole Lingua Universal, kam se dostavilo 23 dětí, ale nastoupí jich pravděpodobně 16 až 18.

V Litoměřicích skončily zápisy do prvních tříd základních škol. Rodičům zhruba šesti desítek dětí přijde oznámení o nepřijetí z důvodu převisu poptávky nad nabídkou. Týká se to však pouze dvou škol, a to Základní školy Boženy Němcové a Masarykovy základní školy. Odmítnuté děti mohou nastoupit na některou z dalších základních škol. Míst je totiž v Litoměřicích dostatek.

Děti musíme přimět k pohybu

Více než dvě stovky dětí se zúčastnily koncem února prvního ročníku přeboru základních škol ve veslování na trenažéru. Sportovní akci pro ně ve třech kolech uspořádal veslařský oddíl TJ Slavoj Litoměřice. Z rukou místostarosty Karla Krejzy 27. 2. 2012 na radnici přebrali poháry ředitelé nejuspěšnějších škol. Celkovým vítězem se stalo víceleté gymnázium, druzí skončili školáci ZŠ v Havlíčkově ulici a třetí ze ZŠ Ladovy.

„Děti musíme vyhnat od počítačů, a přimět je jakoukoli formou k pohybu,“ odůvodnil smysl akce podpořené městem Litoměřice místostarosta Krejza. Prostřednictvím přeboru dostali žáci 6., 7. a 8. tříd příležitost seznámit se s veslařským trenažérem CONCEPT II. Jeho program umožňuje přenos vlastního výkonu závodníka do atraktivní podoby závodu veslařského závodu. „Bylo to zajímavé a docela náročné na výdrž,“ zhodnotila svou účast Petra Hájková ze ZŠ Ladova, která v kategorii žáků sedmých tříd skončila bez jakýchkoli zkušeností s veslováním druhá.

„Nezastíráme, že vedlejším produktem akce je zvýšit zájem o veslařský sport, a tím i zvýšit členskou základnu veslařského oddílu TJ Slavoj Litoměřice,“ uvedl předseda veslařského oddílu Zdeněk Pecka, který v případě zájmu slíbil uspořádat i druhý ročník sportovní akce.

Závodů se zúčastnili školáci 6., 7., 8. tříd všech litoměřických základních škol, včetně gymnázia. Snímány byly počítačem a speciálním programem poté přenášeny přes datavideoprojektor na plátno, což v očích závodníků i jejich fanoušků zvyšovalo atraktivitu závodu.

Maminky zajímá hlavně počet míst ve školkách

Počet míst v litoměřických mateřských školách byl jedním z témat diskutovaných ve čtvrtek 22. března v Litoměřické knihovně. Odbor sociálních věcí a zdravotnictví Městského úřadu v Litoměřicích zde totiž pořádal diskusi s veřejností, jejímž tématem byly oblasti možné pomoci rodinám, děti a mládeži.

Již 28. a 29. března se uskuteční zápisy do mateřských škol. Zatím budou přijímány pouze děti, co k 31. prosinci tohoto roku dovrší tři let věku. Což ale neznamená, že do školky se nedostanou děti, jež oslaví tři roky až v první polovině příštího roku. S jejich rodiči plánuje ředitelka mateřských škol jednat individuálně. Počet dalších volných míst bude upřesněn s nástupem dětí do prvních tříd.

Národní dny bez úrazu

Více než dvě stovky žáků druhých tříd základních škol se ve čtvrtek 19. června na dopravním hřišti v Jiráskových sadech v Litoměřicích učily jak správně předcházet úrazům, a to nejen na ulici, ale i doma nebo ve škole. Zdravé město Litoměřice se tak preventivní akcí „Dětský den bez úrazu“ připojilo k celorepublikové kampani „Národní dny bez úrazu 2012“.

„Děti se na osmi stanovištích zábavně naučnou formou seznámily s činnostmi složek integrovaného záchranného systému. Prohlédly si kromě jiného i vozidlo rychlé záchranné služby, hasičský vůz s vyprošťovací technikou, pomůcky používané strážníky a policisty, učily se poskytovat první pomoc.

Akci pořádal Dětský dům Rozmarýn, Zdravé město Litoměřice, preventivně informační skupina Policie ČR, dopravní policie, Hasičský záchranný sbor Ústeckého kraje, Městská nemocnice Litoměřice, Oblastní spolek Českého červeného kříže v Litoměřicích a Střední pedagogická škola J. H. Pestalozziho Litoměřice.

Národní dny bez úrazů jsou nejrozsáhlejší kampaní zaměřenou na prevenci úrazů, která každoročně v Litoměřicích probíhá v měsících duben až říjen.

Návštěva zahraničních učitelů

Dne 24. 4. 2012 proběhla návštěva zahraničních učitelů v mateřské škole Stránského 22 v rámci Evropského projektu Comenius Partnerství škol. Naši MŠ navštívili učitelé z Francie, Sardinie a Walesu a zajímalo je především seznamování s anglickým jazykem u dětí předškolního věku. Návštěva přišla v doprovodu učitelky Marie Matyášové ze základní školy U Stadionu. Všechny učitele překvapila vybavenost mateřské školy a kvalita výuky.

Férově ve sportu i v životě

Střelecký ostrov v Litoměřicích se 27. 04. 2012 hemžil dětmi a olympioniky. Asociace školních sportovních klubů a město Litoměřice zde totiž pořádaly pod záštitou Roberta Změlíka sportovní akci s mottem „Férově ve sportu i v životě“.

Více než tisícovka žáků 6. a 7. tříd základních škol z celého Litoměřicka soutěžila v několika sportovních disciplínách, skákala přes švihadlo, hrála petang, volejbal, kopanou, driblovala, vyzkoušela veslařský тренаžér, slepeckou dráhu nebo in-line jízdu zručnosti. Seznámila se i s pravidly kin ballu a mnoha jinými aktivitami.

Tato akce byla koncipována nejen jako soutěž školních sportovních družstev v rámci programu Odznak všestrannosti olympijských vítězů, ale byla určena i pro veřejnost. O její zahájení se postaral starosta Litoměřic Ladislav Chlupáč. Jako bývalý basketbalový hráč poté názorně předvedl, že driblovat nezapomněl ani po letech.

Sportovní den zpestřila přítomnost olympioniků, mezi nimiž nechyběli veslaři Oldřich a Pavel Svojanovští, sáňkař František Halíř, bývalá skokanka do výšky Jaroslava Řezáčová, krasobruslařka Jindra Kramperová nebo kanoista Jan Jiráň. Mladou generaci olympioniků zastupovali Lukáš a Antonín Brožovi, několikanásobní mistři republiky v jízdě na dvojsedadlových saních. Společně na závěr dnešního dne předávali ceny nejúspěšnějším mladým sportovcům.

Fotbalový turnaj litoměřických mateřských škol

V úterý 22. 5. 2012 proběhl na hřišti v Pokraticích 1. ročník fotbalového turnaje litoměřických mateřských škol. Akce se konala pod záštitou Města Litoměřice a ředitelky MŠ Litoměřice Mgr. Moniky Mejtové.

Na zeleném trávníku se sešlo sto malých fotbalistů a fotbalistek. O každý gól bojovali s urputností, kterou by jim mohli závidět všichni účastníci blížícího se evropského šampionátu.

Nevadilo jim ani velké horko, energii čerpali z hlasité podpory četných fanoušků, kterými byli hlavně rodiče a sourozenci malých sportovců.

Pohár pro vítěze nakonec získaly děti z MŠ Sluníčko v Alšově ulici. Byly také předány sošky pro nejlepšího hráče, brankáře a střelce. Každé družstvo si odneslo na památku tohoto turnaje fotbalový míč a obrovský koláč, který byl sladkou odměnou věnovanou firmou Pe HaK, v.o.s. Velikou radost udělaly také medaile, které si odnášeli na krku všichni účastníci fotbalového klání a tak ze hřiště odcházelo sto vítězů.

Krise s nedostatkem míst ve školkách odezněla

Litoměřické mateřské školy jsou v tomto školním roce schopny uspokojit zájem rodičů. Situace z posledních dvou let, kdy poptávka po místech výrazněji převýšila kapacitu, odezněla. S ohledem na další demografický vývoj by se už neměla v nejbližších letech opakovat.

Na začátku nového školního roku ujistil rodiče místostarosta Litoměřic Václav Červín, že všechny děti, které mají trvalé bydliště v Litoměřicích, budou umístěny do mateřské školy v momentě, kdy dosáhnou tří let. Faktem prozatím zůstává, že ne vždy si maminky mohou vybrat školku, která je nejbližší jejich bydliště. Vše je o komunikaci mezi rodičem a ředitelkou mateřských škol. Místa se uvolňují průběžně.

V dohledné době v Litoměřicích přibudou díky soukromým provozovatelům nová místa. Například začátkem října by měla být otevřena soukromá mateřská škola v ulici Odboje. Jde o zařízení, které dosud fungovalo v centru města. Přestěhováním do nového objektu dojde k navýšení kapacity. Radní města zároveň vydali pozitivní stanovisko i k záměru Ladislava Šrejbra, který v budoucnu hodlá v Litoměřicích zahájit provoz další soukromé mateřinky.

Za školní pomůcky zaplatíte i přes 4000 Kč

Nový školní rok se nezadržitelně blíží. Nasvědčuje tomu i zvýšený zájem o školní pomůcky. Papírnictví jsou plná zákazníků. Pastelky, propisky, štětce ale také školní batohy, kufříky, penály, pro prvňáka i kornout - to vše se rodičům poměrně prodraží. Je zřejmé, že rodiče školáků z vyšších ročníků mají začátek školního roku méně nákladný, než rodiče předškoláků, kteří se chystají do prvních tříd. Dokoupí nové sešity a doplní výbavu. Rodiče budoucích prvňáků se však musí připravit na větší finanční výdaje.

Kromě sešitů pro nejmladší a věcí na výtvarnou výchovu zákazníci nabírají také věci, které prvňáčkům vydrží delší dobu. Například zástěrky, kufříky, sáčky na bačkůrky, ubrus na lavici, ale také tašky, penály a podobně.

Jak je to tedy s cenami jednotlivých položek? Ceny školních batohů se nejčastěji pohybují okolo tisíce korun. Nejlevnější se seženou již od pěti set korun, zato ty dražší se pohybují okolo patnácti set. Novinkou jsou pětidílné sety rafinovaně řešených batohů, jejichž součástí je i penál, sáček na cvičky, pouzdro a peněženka. Cena takového setu se může vyšplhat až ke třem tisícům. Novinkou je také blikací školní taška, která má zejména v zimě zajistit větší bezpečí školáka při cestě do školy a domů. Cena setu s takovou taškou se pohybuje také okolo třech tisíc korun. Když sečteme ceny všech pomůcek potřebných pro prvňáčka, dostaneme se minimálně na dva tisíce korun. Z toho počítáme batoh okolo jednoho tisíce korun, výtvarné a psací pomůcky okolo čtyř set korun, zbytek jsou desky na číslice, abecedu, zástěrky a podobně.

Psací potřeby (propisovací tužky 15 Kč za kus, barevné tužky 15 Kč za kus, zvýrazňovače 13 Kč za kus, sešity 7 – 12 Kč za kus, desky na abecedu 50 Kč): od 300 Kč

Výtvarné potřeby (barevné papíry 70 Kč, čtvrtky 50 Kč, lepidlo 25 Kč, temperové barvy 50 Kč, vodovky 40 Kč, štětce 60 Kč, kelímek 20 Kč, skicák 15 Kč): 330 Kč

Školní taška/batoh: 500 – 1500 Kč

Penál: 100 – 200 Kč

Kufřík: 100 – 200 Kč

Sáček na přezůvky: 30 – 70 Kč

Zástěrka: 60 – 150 Kč

Kornout: 90 – 220 Kč

CELKEM: 1510 – 2970 Kč

Varianta se školním setem v ceně 3000 Kč: 4200 Kč

Nutnou potřebou každého školáka je penál. Vybavené penály se pohybují okolo dvou set korun. Odborníci je však většinou nedoporučují. Upozorňují na horší kvalitu psacích potřeb i pastelek. Cena nevybaveného penálu začíná na jednom stu korun a šplhá ke dvěma stům. Existují také pouzdra na tužky. Jejich cena začíná na padesáti korunách. Kornout pro prvňáčka je další možnou potřebou. Za velký kornout dáte někde devadesát, někde však až přes dvě stovky. Sháníte-li kufřík na výtvarné potřeby, připravte si nejméně sto padesát korun. Menší kufřík je samozřejmě levnější, a to okolo stovky.

(Převzato z Deníku Litoměřika)

První školní den

Tímto pěkným transparentem přivítala děti po prázdninách 7. ZŠ Havlíčkova.



Technický klub mládeže zahájil činnost

V budově bývalé Máchovy základní školy v Litoměřicích byl 12. listopadu otevřen nový Technický klub mládeže. Prostory, stejně jako dotaci ve výši 200 tisíc korun, poskytlo město Litoměřice. První robotickou sadu zakoupil Nadační fond Kalich Alexandra Vondry. Otevření klubu byl přítomný starosta Litoměřic Ladislav Chlupáč.

Vánoční stromky dětí z mateřinek

Hlavními aktéry vánočních trhů probíhajících na Mírovém náměstí se v pondělí 10. prosince staly děti litoměřických mateřských škol. Uskutečnila se totiž akce „Mateřské školky zdobí svůj stromeček“, které se zúčastnilo osmnáct předškolních zařízení. Za svou iniciativu byly děti odměněny pamlsky a certifikáty o účasti. Každý stromeček byl označen tak, aby návštěvníci věděli, která školka ho zdobila. Na náměstí budou stromky k vidění až do ukončení vánočních trhů.

KULTURA

HUDBA, SBOROVÝ ZPĚV:

L.V.L. 2012 XXII. ročník mezinárodního varhanního festivalu

konaného pod záštitou starosty města a biskupa litoměřického

Koncerty se každoročně konají v katedrále sv. Štěpána na Dómském náměstí od 19 hodin, vstupenky jsou v prodeji na místě vždy 30 minut před začátkem koncertu. Letošní vstupné bylo pro dospělé 150 korun a pro děti a studenty 50 korun.

1. festivalový koncert

20. června 2012

Interpreti:

JAKUB JANŠTA, BRASS BAND ÚH AČR, LUCIE SILKENOVÁ (ČR)

Program:

Jean Joseph MOURET

Roundeau ze „Sinfonie de fanfares“

Henry PURCELL

Sonáta pro trubku D-dur

Georg Friedrich HÄNDEL

Largo z op. „Xerxes“

Henry PURCELL

Tumpet Tune

Georg Friedrich HÄNDEL

„Lascia ch'io pianga“ - árie z op. Rinaldo

Johann Sebastian BACH

Preludium Es Dur (BWV 552)

Johann Sebastian BACH

„Jesus bleibet meine Freude“ - chorál z kantáty (BWV 147)

Georg Friedrich HÄNDEL

„I know that my Redemeer liveth“ - árie ze III. jednání z oratoria Mesiáš (HWV 56)

Mrac-Antoine CHARPENTIER

Prelude

Johann Sebastian BACH

Fuga Es Dur (BWV 552)

Wolfgang Amadeus MOZART

Ave verum corpus

Wolfgang Amadeus MOZART

Exsultate jubilate „Aleluja“ (K 165)

Georg Friedrich HÄNDEL

„Hallelujah!“ - z oratoria Mesiáš (HWV 56)

Koncert diriguje: pplk. Jaroslav Šíp.

Vokální sólistka: Lucie Silkenová.

Varhany: Jakub Janšta.

Instrumentální sólisté: npor. Josef Matějka a npor. Jan Pohořalý.

Jakub Janšta (1979) vystudoval brněnskou konzervatoř (prof. Z. Nováček - varhany, prof. P. Novák-Zemek - skladba) a pražskou Akademii múzických umění ve třídě doc. Jaroslava Tůmy. V rámci stipendia také studoval na Hochschule für Musik ve Stuttgartu ve třídě Prof. Jana Laukvika. Zúčastnil se řady mistrovských kurzů v zahraničí.

Mimo vystupování na koncertech doma i v zahraničí se zaměřuje i na improvizační umění převážně ve stylech historických epoch. Působí také pedagogicky a je ředitelem kůru v kostele sv. Františka v Praze (u křížovníků).

Brass band vznikl u ÚH AČR v polovině 90. Let minulého století z předních sólistů a hráčů žesťových sekcí pod vedením tehdejšího velitele hudby a hlavního dirigenta plk. Karla Bělohoubka, který pro tento soubor instrumentoval a zároveň s ním i nastudoval velké množství skladeb různých žánrů. Na konci 90 - tých let jeho pozici uměleckou, dirigentskou i aranžérskou postupně přebíral tehdejší dirigent a dnešní velitel hudby pplk. Jaroslav Šíp. Těleso tvoří nejčastěji jedenáct hudebníků - hráčů na žesťové nástroje: 3 trubky, 2 lesní rohy, 2 tuby, 2 pozouny, 1 tenor, tympány (bicí nástroje). Při některých koncertech s tělesem aktivně vystupuje též sólistka na harfu. Během více jak 15-ti leté své koncertní existence se tento profesionální soubor vyprofiloval v jedinečné koncertní těleso které se na veřejnosti prezentuje zejména skvělou (nežřídka virtuózní) interpretací mistrovských děl autorů všech žánrů a období, mimořádně kultivovaným projevem a nenapodobitelným zvukem. Základem je nejen jedinečné mistrovství všech hráčů a virtuózní využití jejich interpretačních schopností v nově vytvořených partiturách, ale také radost hudebníků z „prostého muzicírování“.

Lucie Silkenová se narodila v Praze. Byla členkou Kühnova dětského sboru (1989 - 1997) a později absolvovala Gymnázium Jana Nerudy s hudebním zaměřením. Po sedmileté spolupráci se sólistou opery Národního divadla v Praze a pedagogem Ivanem Kusnjerem promovala na Akademii múzických umění v Praze (2010). Svě pěvecké umění dále rozvíjela na mistrovských kurzech v Anglii, Španělsku, Německu a Rakousku. Lucie získala několik významných ocenění na mezinárodních pěveckých soutěžích.

Umělcům tleskali lidé v katedrále ve stoje

Koncert ve středu 20.6.2012

Ocenění u zhruba 150 posluchačů sklidili ve středu 20. června večer v katedrále sv. Štěpána protagonisté úvodního koncertu 22. ročníku Litoměřického varhanního léta. Ocenění u zhruba 150 posluchačů sklidil nejen varhaník Jakub Janšta, ale i Brass band Ústřední hudby Armády ČR a sólistka Národního divadla Lucie Silkenová.

2. festivalový koncert

18. července 2012

Interpret:

ROBERT MÄUSER (NĚMECKO)

Program:

Johann Sebastian BACH (1685 - 1750)

Fantasia et Fuga g-minor, BWV 542

Johann Gottfried MÜTHEL (1728 - 1788)

Fantasia g-minor

Wolfgang Amadeus MOZART (1756 - 1791)

Fantasia et Fuga f.minor, KV 608

César FRANK (1822 - 1890)

Fantaisie Op. 16

Charles TOURNEMIRE (1870 - 1939)

Fantaisie Symphonique, Op. 64

Petr EBEN (1929 - 2007)

From „Sunday music“:

I. Fantasia I

III. Moto ostinato

Robert Mäuser se narodil v roce 1973 v Kempen nad Rýnem. Po studiu klavíru a varhan studoval katolickou chrámovou hudbu na Vysoké škole Roberta Schumanna v Düsseldorfu (varhany u prof. Stefana Schmidta a prof. Wolfganga Seifena), kterou absolvoval v roce 2000 závěrečnou zkouškou s výsledkem „A“. Dále se vzdělával například u Erika Ericsona, Jona Laukvika a Thomase Schmögnera.

V roce 1995 se zúčastnil 8. Mezinárodní varhanní akademie v Altenbergu v improvizaci. V tom samém roce se stal prvním nositelem ceny za chrámovou varhanní hudbu v soutěži vypsané ve spolupráci s Vysokou školou Roberta Schumanna v Düsseldorfu. Koncertuje doma i v zahraničí. Od roku 2007 je činný jako profesionální chrámový hudebník v Düsseldorfu.

3. festivalový koncert

29. srpna 2012

Interpret:

TOMASZ MATEUSZ MOŃKO (POLSKO)

Program:

The old organ:

Tabulatura JANA Z LUBLINA

Cztery tańce (four dances)

Johan PACHELBEL

Wo occatas in g

The new organ:

Dietrich BUXTEHUDE

Preludium und Fuge

Marius MONNIKENDAM

Cortége

John RUTTER

Toccata in Seven

TOMASZ MATEUSZ MOŃKO se narodil roku 1981 v Polsku. Jeho zájem o varhanní hudbu a konstrukci varhan započal v raném dětství. Hudba se stala jeho vášní a později vyústila v profesi umělce, improvizátora a učitele. Dokončil střední hudební školu pod dohledem Grazyny Fajkowské a následně Akademii v Lodži, pod vedením prof. Mirosława Pietkiewiczze.

Během svého dětství byl však neméně fascinován elektřinou, elektronikou, fyzikou a počítači. Díky své pili a za pomoci svého otce získal znalosti svá studia v rodném Polsku u Juliana Gembalského na hudební univerzitě v Katowicích. Poté se přestěhoval do německého Stuttgartu, kde pokračoval postgraduálním studiem na hudební univerzitě u Jona Laukvika v nejvyšším studijním programu, který německé hudební školství nabízí. Umělecké vzdělání si doplnil účastí

na mnoha mistrovských kurzech, vedených téměř všemi významnými evropskými varhaníky. Zvláštní vliv na něho měla setkání s Tonem Koopmanem a Guy Bovetem. Od roku 2007 vyučoval varhanní hru jako asistent prof. Karola Szymanowského na univerzitě v Katowicích. V současné době pracuje na své dizertační práci na téma tempo rubato ve varhanní hudbě. Vede mistrovské interpretační kurzy v různých zemích.

4. festivalový koncert

12. září 2012

Interpret:

Martin JAKUBÍČEK, Marie KÁBELOVÁ, Jan ŠKRDLÍK (ČR)

Program:

ANONYMUS (1688)

Aria di Parma

J. BRENTNER (1689 - 1742)

Te sub fare latens numen

J. A. BENDA (1722 - 1795)

Sonatina G dur

V. RATHGEBER (1682 - 1750)

Aria Pastorella

V. MARCELLO (1686 - 1739)

Sonáta G dur

Adagio, Allegro, Grave, Allegro

J. Ch. SCHICKHARDT (1680 - 1762)

Magnificat

J. B. ALOVISI

Salva Regina

Vietorisův kodex (1670)

Magnificat

L. BOCCHERINI (1743 - 1805)

Menuet

Johann Sebastian BACH (1685 - 1750)

Árie Schafe können sicher weiden

Tři chorální předehry

Árie Quita respexit

Johann Sebastian BACH (1685 - 1750), R. SCHUMANN (1810 - 1856)

Suita III. C dur

B. M. ČERNOHORSKÝ (1684 - 1742)

Regina coeli

Martin JAKUBÍČEK se narodil roku 1965 v Brně, v rodině hudebníka. V letech 1980 - 1986 navštěvuje konzervatoř, obor cembalo a skladba. Pokračuje na JAMU, kde se výrazně zabývá improvizací. JAMU reprezentuje na mezinárodní varhanní soutěži J. S. Bacha v Lipsku a na Interpretační soutěži ČSR a SVOČ. Své znalosti si rozšiřuje na mistrovských kurzech v rakouském Millstadtu. Kromě sólové koncertní činnosti (cembalo, varhany, kladívkový klavír) působí Martin Jakubíček jako umělecký vedoucí renomovaných komorních seskupení, jako zakládající člen ansámbľů zabývajících se stylovou interpretací renesanční a barokní hudby. Spolupracuje s našimi i zahraničními komorními orchestry.

Marie KÁBELOVÁ (soprán) už v době svých konzervatorijních studií (1984 - 1990) začíná působit v renomovaném tělese - Českém filharmonickém sboru, ve kterém brzy obsadí pozici prvního sopránu. V této době získává zkušenosti z koncertních pódii ve většině států Evropy i mimo ní, z nahrávání pro rádio, televizi i různá vydavatelství i ze spolupráce s různými orchestry a dirigenty. V roce 1995, kdy završuje svá studia na Janáčkově akademii múzických umění u přední české pěvkyně Anny Barové, přiláká její pozornost autentická interpretace staré hudby. Na tomto poli naváže spolupráci s významnými hudebníky jako je zpěvák Vladimír Richter (soubor Collegium musicum) nebo německá flétnistka Susanne Wagner (soubor Ardor musicus) a dalšími. Od roku 2005 se už věnuje téměř výhradně tomuto druhu interpretace. Od roku 1999 vyučuje na Masarykově univerzitě v Brně.

Jan ŠKRDLÍK (violoncello) studoval u Jana Hališky na ostravské konzervatoři, dále u Bedřicha Havlíka na Janáčkově akademii múzických umění v Brně, u Luise Clareta v Barceloně a pak soukromě u Daniela Veise v Praze. Obdržel prémii Českého hudebního fondu za propagaci českých děl v zahraničí a jiná ocenění. S Janem Škrdlíkem se měli možnost seznámit posluchači na mnoha stech koncertech na třech kontinentech, ať už jako s komorním hráčem, nebo sólistou. V oblasti sólové hry také nahrál pro přední vydavatelství řadu CD se skladbami prakticky všech stylových období. Jeho CD Bachových suit bylo vybráno v roce 2003 japonskou firmou Geocities mezi deseti tituly reprezentujícími českou interpretační tvorbu. Umělecký záběr Jana Škrdlíka sahá od autentických dobových stylů až po tradiční českou romantickou a neoromantickou expresivní školu.

Letošní varhanní léto bylo úspěšné

V pořadí již 22. ročník Litoměřického varhanního léta skončil. Poslední koncert se v katedrále sv. Štěpána uskutečnil 12. září. Novému pojetí mezinárodního hudebního festivalu zpočátku mnozí nevěřili. Největší důvěru mu ale nakonec dali sami návštěvníci. Ačkoliv se díky sníženému rozpočtu uskutečnili čtyři místo obvyklých šesti koncertů, celková návštěvnost stoupla o šedesát procent.

Letos pořadatelé vedle klasických varhanních recitálů zařadili i komorní koncerty. Vedle varhan tak zazněly hlasy operních sólistek, violoncella či dechových nástrojů. Více se také soustředili na atraktivnost repertoáru jednotlivých umělců.

Litoměřická notička

Ve dnech 19. - 20. dubna 2012 proběhl již 16. ročník festivalu za účasti 15 sborů, které vystoupily ve třech koncertech. Mimo tradičních hostů - Vinohrádek Žalhostice, Sluníčko Křešice, Kytička Litoměřice, Kořata Lovosice, Brozanského školního sboru se letošního ročníku účastnily i další dva hosté. Tím prvním byl sympatický chlapecký sbor Bruncvík z Prahy a tím druhým přípravný jablonecký sbor Amici, gaudete.

V zahajovacím koncertu vystoupili Páni kluci, Puellae cantantes a Bruncvík Praha. V druhém koncertu - duchovní hudby, vystoupili v Kostele Všech Svatých mimo tři již zmíněných sborů ještě i Litoměřický Hlásek. Třetí koncert byl přehlídkou sborů Litoměřicka - 13 sborů, mj. ještě přípravky školy.

Litoměřický hrad má za sebou premiéru

Páteční večer 11. května totiž proběhl ve znamení pro něj dosud netypických akcí. V kongresovém sálu se před zraky zhruba osmi desítek diváků uskutečnil historicky první koncert. Vystoupily zde dívky pěveckého sboru Puellae cantantes. Nebyly přitom samy. Přivedly

si vzácného hosta - mládežnický komorní orchestr Divertimento z Varšavy.

Na začátku vystoupení přivítal sbormistr Jaroslav Pallas polské hosty a ocenil vzájemnou spolupráci. Následoval hodinový koncert, který byl zahájen nejprve společnými, a poté individuálními skladbami. Závěr kulturní akce patřil Divertimentu, vystupujícího pod taktovkou Elżbiety Ostrowské.

Jarní benefiční koncert pro Hospic sv. Štěpána

se konal dne 23. 5. 2012 v 19 hodin v kongresovém sálu Hradu Litoměřice.

Trojice sólistů Státní opery Praha, **Daniela Radosa** (zpěv), **Adolf Melichar** (elektrický klavír) a **Miroslav Laštovka** (trubka), vybrala a předvedla skladby a árie našich a světových autorů a to Bizeta, Dvořáka Händla, Kuchaře, Černohorského a dalších. Daniela Radosa svým nádherným sopránem spolu s Miroslavem Laštovkou na trubku za doprovodu Adolfa Melichara na varhany rozezvučela Kongresový sál gotického hradu. Největší úspěch, podle potlesku diváků, sklídila za árii Rusalky. Largo z Novosvětské symfonie podané na trubku s doprovodem varhan bylo rovněž unikátním zážitkem. Umělci vystoupili bez nároku na honorář, výtěžek ze vstupného bude použit na nákup léků, opiátů pro nevléčitelně nemocné pacienty Hospice sv. Štěpána. Rovněž děkujeme Centru cestovního ruchu Litoměřice za propagaci akce a poskytnutí nádherných prostor Hradu Litoměřice bez nároku na nájemné.

Zlatý dech 2012 v Litoměřicích

Litoměřické Mírové náměstí rozezněla v sobotu 2. června dechová hudba. Uskutečnil se zde druhý ročník festivalu dechových orchestrů a mažoretok Zlatý dech, kterého se zúčastnily zhruba čtyři stovky účinkujících.

Akce začala po desáté hodině slavnostním nástupem pěti hudebních těles v čele se čtyřmi soubory mažoretok a husarů. Hodinu před polednem se uskutečnil monster koncert všech zúčastněných. V jeho průběhu se postupně vystřídali na pódiu dirigenti Ústřední vojenské hudby, Severočeské harmonie Štětí, Harmonie 1872 Kolín, dechového orchestru Škoda auto a pražského orchestru PRA-LIN-KA. Ozdobou se stalo vystoupení mažoretok ze Štětí, Kolína, Roudnice nad Labem a husarů Tanečního klubu Rytmus z Roudnice nad Labem. Dopolední blok zakončil show program Ústřední hudby Armády ČR, doprovázen spontánním potleskem několika stovek diváků, mezi nimiž nechyběli jak příznivci dechovky, tak ani bývalí příslušníci Posádkové hudby Litoměřice, která byla před více než deseti lety zrušena.

V odpoledním bloku proběhly ve zhruba půlhodinových intervalech koncerty jednotlivých kapel, které vrcholily závěrečným koncertem v podání Ústřední vojenské hudby AČR. Celý program zakončil koncert Big bandu Základní umělecké školy v Litoměřicích pod vedením Zdeňka Růžičky.

Pěvecký sbor veze z Ameriky zlatou a dvě bronzové medaile

Ve dnech 4. až 10. července se litoměřický dívčí pěvecký sbor Puellae cantantes zúčastnil nejprestižnější světové sborové akce World Choir Games 2012 v americkém Cincinnati. Ze třech kategorií, kam byl přihlášen, přivezl dvě stříbrné medaile (kategorie folklor a popular) a zlatou medaili z kategorie duchovní hudba. Krom toho sbor Puellae cantantes vystoupil rovněž v New Yorku v Bohemian Hall a na koncertě v Chicagu.

Puellae cantantes na hradě

Koncertní vystoupení litoměřického dívčího pěveckého sboru Puellae cantantes se konalo 13. září od 18 hodin v sále Hradu Litoměřice. Záštitu nad koncertem převzal starosta města Litoměřice Ladislav Chlupáč. Návštěvníci mohli zhlédnout i fotografickou reportáž z účasti sboru na mezinárodní sborové olympiádě v USA, kde letos zazářil.

Country legenda v DK Litoměřice

Malina Band doprovodil v DK Litoměřice v úterý 2. října od 19.30 českou country legendu Pavla Bobka. Česká country legenda Pavel Bobek, který je označován za českého Johnnyho Cashe, vystoupil před litoměřickým publikem.

VÝTVARNÁ DÍLA, FOTOGRAFIE ...

Motýli a orchideje - GALERIE LITOMĚŘICKÉ NEMOCNICE

Ve středu 4. ledna proběhla v galerii nemocnice v 17 hodin vernisáž výstavy fotografií Josefa Pospíchalů s názvem „Motýli a orchideje“.

Foto-grafika a Paměť dřeva - GALERIE NA BAŠTĚ

Ve čtvrtek 5. ledna, byla v 17.30 hodin v Galerii Na Baště zahájena výstava fotografií redaktora Českého rozhlasu Sever Miroslava Zimmera „Foto-grafika“ a dlouholetého fotografa a litoměřického zastupitele Petra Hermanna „Paměť dřeva“.

Toulky a Temné středohoří - MINIGALERIE RADNICE

Nové snímky byly od 9. ledna až do konce února k vidění i v minigalerii radnice na Mírovém náměstí. Svá díla s mottem „Toulky“ zde prezentoval úspěšný litoměřický fotograf Josef Rotter. Učinil tak společně s Rostislavem Králem, jenž svou expozici nazval „Temné středohoří“. Oba jsou zakladateli nového fotoklubu Skupina XIX.

Krásy Milešovského středohoří - GALERIE LITOMĚŘICKÉ NEMOCNICE

Krásy Milešovského středohoří je název výstavy Lukáše Círuse, který své práce vystavil v galerii litoměřické nemocnice. Vernisáž výstavy proběhla 13. března.

Cesty k horizontu - GALERIE V DIVADLE K. H. MÁCHY

V pátek 16. března od 17 hodin, se uskutečnila vernisáž výstavy Jaroslava Vyšína, nazvaná Cesty k horizontu. Své snímky vystavil autor v Divadle K. H. Máchy. Lidé se zde s nimi budou setkávat do konce dubna.

Výtvarné práce žáků Masarykovy ZŠ - MINIGALERIE RADNICE

V minigalerii na radnici vystřídalaly fotografie výtvarné práce žáků Masarykovy základní školy.

Mírové náměstí - FOTOGRAFIE NA DLAŽBĚ

Po zdařilé premiéře akce „fotky na dlažbě“ uspořádal Fotoklub Porta Litoměřice v sobotu 23. června od 9 hodin na Mírovém náměstí v Litoměřicích další výstavu z tohoto cyklu. Tentokrát na téma „Jarní Litoměřicko“. Na této výstavě se obyvatelům města a jeho návštěvníkům představili fotografové z tohoto kolektivu 42 barevnými zvětšeninami na dané téma. Z více než 500 snímků byl vybrán soubor zachycující rozkvétající přírodu, okolní krajinu či aktuální demonstraci proti kalům.

POVODEŇ 2002 - Vlastimil Šafránek

O víkendu (18. srpna) začala v Litoměřicích výstava fotografií Vlastimila Šafránka, který před deseti lety dokumentoval povodeň, která zasáhla město i jeho okolí. Vernisáž symbolicky hostila budova veslařského klubu, který byl před deseti lety pod vodou až po balkon v prvním patře. Několik desítek fotografií bude vystaveno do 5. září. Pak se výstava přemístí do předsálilitoměřického hradu.

TAPISERIE Evy Vágnerové

V úterý 11. září od 17 hodin proběhla vernisáž výstavy české výtvarnice Evy Vágnerové, jejíž ilustrace zdobí řadu knih. Výstava umístěná v předsálí Hradu Litoměřice bude otevřena veřejnosti do 12. října a přinese návštěvníkům pohled na nevšední umění.

Lovosičtí představili v listopadu fotografie na hradě



Výstava pod názvem "Z našich archivů" našla své místo v průběhu listopadu v předsálí Hradu Litoměřice. Tentokrát se jednalo o díla členů lovosického fotoklubu. Vernisáž proběhla ve čtvrtek 1. listopadu v 17.00 hodin.

Výstava Fotky na dlažbě

V pátek 19. října 2012 se na litoměřickém Mírovém náměstí uskutečnila vernisáž jednodenní výstavy fotografií pod názvem Litoměřice, město památek. Tu pro obyvatele města a jeho návštěvníky připravili členové místního fotoklubu Porta Litoměřice. Jde o další výstavní počín členů tohoto aktivního fotoklubu z cyklu fotky na dlažbě, který volně navazuje na předchozí prezentace jeho členů na historické dlažbě Mírového náměstí v Litoměřicích.

Díla žáků základní umělecké školy na hradě

Multikulturní prostor hradu hostí od prosince letošního roku až do 13. ledna příštího roku výstavu prací žáků výtvarného ateliéru Jany Veselé a Jana Choury. Jde o nejlepší výtvarné počiny právě končícího roku 2012. Výstava je koncipována jako široká škála témat zpracovaných nejrozmanitějšími výtvarnými technikami. Zastoupeny jsou všechny věkové kategorie.

Nadání žáků v kombinaci s odborným vedením přináší divákům v konečném výsledku nevšední vizuální zážitky. Vedle kresebných studií najdete na výstavě fantazijní malby, grafické práce a prostorové objekty. Výstavy jsou mnohaletým soustavným a kontinuálním svědectvím o kvalitní práci pedagogů s mladými talenty. Řada absolventů Základní umělecké školy v Litoměřicích se stala aktivními umělci, designéry a architekty.

SEVEROČESKÁ GALERIE VÝTVARNÉHO UMĚNÍ V LITOMĚŘICÍCH

Gotické deskové malířství v severozápadních a severních Čechách (17. 2. - 10. 5. 2012)

Výstava byla slavnostně zahájena ve čtvrtek 16. 2. 2012 od 17.30 hodin. Zahájil ředitel galerie PhDr. Jan Štíbr. Úvodní slovo pronesl prof. PhDr. Jan Royt, autor výstavy. Na violu da gamba při vernisáži zahrál Petr Wagner.

Litoměřická galerie představila obsáhlý a poměrně ucelený soubor gotické deskové malby z let přibližně 1340 až 1550 pocházející ze severozápadních a severních Čech. Návštěvníci shlédli díla vysoké kvality, která se dochovala přes bouřlivé dějinné události a která dosvědčují kulturní vyspělost našich předků a značnou kultivovanost výtvarného projevu. Mnohá díla vznikla díky objednávkám církevních řádů, které v dané oblasti působily.

Nejstaršími vystavenými díly byl oltář z Duban s Madonou v květnici (NG v Praze) a oltář z Jeníkova (Národní památkový ústav), oba přibližně z let kolem 1460.

Marie Krůtová a Václav Syrový - Dvě polohy naivního umění

Výstava byla slavnostně zahájena ve čtvrtek 23. 2. 2012 od 17.30 hodin v prostorách expozice naivního umění. Zahájení provedl PhDr. Jan Štíbr, ředitel galerie a spoluautor výstavy. Úvodní slovo pronesl PhDr. Antonín Jiráček, spoluautor výstavy.

Ve všech prostorách expozice naivního umění byla představena art brut tvorba Marie Krůtové a Václava Syrového. Tvorba řazená pod název art brut - umění v surovém stavu - se vyznačuje nespoutaností, surovostí, až divokou kreativitou, nepředstíraností, neškoleností projevu, neuhlazeností. A taková jsou i vystavovaná díla. Každý z představených autorů svojí tvorbou vypovídá o světě, který prožíval, který viděl. Do jejich tvorby se výrazně promítlo jejich duševní rozpoložení.

Marie Krůtová (1909–1987) pocházela z početné rodiny z Nové Paky, vyučila se prodavačkou, založila vlastní rodinu. Objevila v sobě léčitelské a jasnovidcké schopnosti, které výrazně ovlivnily její tvorbu. Marie Krůtová začala malovat až v pozdním věku a pro její tvorbu je typická kresba pastelem. Námětově zachycovala svůj vnitřní svět, radosti i smutky, ale třeba i přírodu – květy, stromy, ptáky – svět, který ji obklopoval.

Václav Syrový (1934–2010) byl zubní laborant, proto na jeho objektech tak často dominují zuby, ať už se jedná o masky, inspirované africkými maskami, nebo o lidské postavy či zvířata. Václav Syrový byl i profesionálním sportovcem a pětinasobným mistrem Československa ve vzpírání těžké váhy. Se sportovní reprezentací také navštěvoval významné galerie Evropy, kde se setkával s uměním, kterým byl fascinován. Obdivoval Picassa i van Gogha. Dílo Václava Syrového vypovídá o přimosti a nespoutanosti jeho představ. Figury jsou provedeny do všech detailů, masky se usmívají nebo se divoce šklebí. Ke své tvorbě využíval veškerý dostupný materiál, který sbíral na procházkách v lese i u popelnic. Vystaveny jsou především jeho objekty z let 1990 až 2007 – masky, figury, zvířata, totemy, ale i počátky jeho tvorby z let osmdesátých – kresby a cínové objekty.

Umělecké sdružení Elgar (2. 6. 2012)

V sobotu 2. června se od 19 hodin se v bývalém jezuitském kostele Zvěstování Panně Marii v Litoměřicích uskutečnil koncert v podání sólistů Pavly Zobalové - soprán, Ivety Poslední - alt, Miloslava Pelikána - tenor, Vladimíra Jelena - bas, za doprovodu Komorního orchestru Karlovy Vary a Děčínského smíšeného sboru se sbormistrem Jiřím Holubcem, dirigent Miloš Bok.

Na programu bylo Requiem D moll K. 626 od Wolfganga Amadea Mozarta.

Konec (S)Nové epochy - Umění Secese a symbolismu ze sbírky P. Šimona (15.6. - 30.9.2012)

Výstavu zahájil PhDr. Jan Štíbr, ředitel galerie, o sbírce promluvil Mgr. Patrik Šimon.

Litoměřická výstava byla rozdělena do několika tematických okruhů výstižně mapujících umění a život přelomu 19. a 20. století. Kromě pohádkových témat zde byly zastoupeny i orientální motivy čerpající z cest a z objevování především japonského umění a způsobu života. Litoměřická výstava představuje i novou, do té doby netypickou podobu ženy – ženu dominu. Žena byla vždy velká inspirátorka umělců, na konci 19. století ale už není zpodobena jen jako světice, ale i jako svůdnice, žena sebevědomá i žena melancholická. Žena ovšem nevystupuje pouze v roli objektu, ale i jako umělkyně, malířka – například Zdenka Braunerová nebo Lili Gödl-Brandhuberová.

A samozřejmě není opomenuta i krajinomalba, portréty, milostné náměty i smrt, křesťanská témata a zátiší. Umělci daného období se zajímali o všechny aspekty lidského života, o čemž svědčí litoměřická výstava. Na výstavě je vystaveno přes sto děl převážně volného umění - malba, kresba, grafika, plastika, ale i umělecké řemeslo a publikace.

Sběratel Patrik Šimon vystudoval dějiny umění a již v době studií se zajímal o sběratelství. Do dnešních dnů se mu podařilo shromáždit velmi kvalitní a reprezentativní uměleckou sbírku, kterou nadále rozšiřuje.

Volný směr - S.V.U. Mánes (22. 6. - 16. 9. 2012)

Vernisáž výstavy uskutečněná v bývalém jezuitském kostele Zvěstování Panně Marii proběhla 21. června 2012 v 17.30 hodin

Autoři výstavy - ak. mal. Václav Špale a prof. PhDr. Jiří T. Kotalík.

Kurátoři výstavy - PhDr. Jan Štíbr a MgA. Jan Brodský.

Záměrem výstavy je představit reprezentativní kolekci výtvarných děl dnešních členů spolku Mánes, který v tomto roce slaví své 125. výročí vzniku. Součástí kolekce je i připomínka některých zemřelých členů, kteří se zasloužili o rozvoj spolku po obnovení jeho činnosti a kteří zároveň byli klíčovými osobnostmi dobové výtvarné scény.

Věra Boudníková-Špánová - Retrospektiva (26. 9. - 28. 10. 2012)

Vernisáž výstavy se uskutečnila v bývalém jezuitském kostele Zvěstování Panně Marii

25. 9. 2012 v 17 hodin

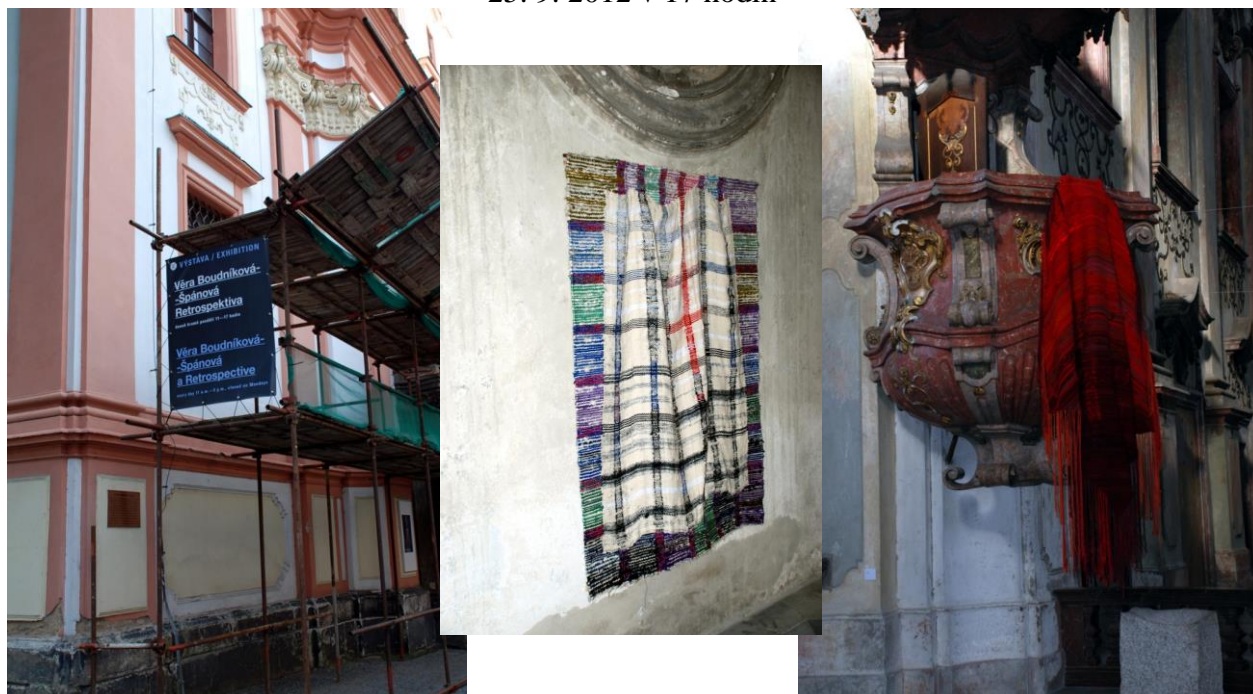

Kurátor výstavy za SGVU: PhDr. Jan Štíbr. Úvodní slovo Richard Drury.

Textilní výtvarnice Věra Boudníková-Špánová (1946–2012) pocházela z Českého Krumlova, vystudovala Střední textilní školu v Brně a studovala na Pedagogické fakultě v Českých Budějovicích a v Praze. Věra Boudníková-Špánová se věnovala volné textilní tvorbě, především tapiserii, ale i asamblážím a tvorbě textilních objektů. Svoji tvorbu nevnímala jako dekoraci, ale jako plnohodnotné umělecké dílo, prostřednictvím kterého vyjadřovala své pocity, postoje ke společnosti, zaznamenávala své vzpomínky (deníkové záznamy).

Jiří Kačer - Sochy

11. 5. - 26. 8. 2012

Vernisáž výstavy se konala 10. 5. 2012 od 17.30 hodin. Úvodní slovo měl Richard Drury a jejím kurátorem byl PhDr. Jan Štíbr.

Na parkánu galerie byla představena tvorba sochaře Jiřího Kačera. Touto výstavou byl současně zahájen cyklus sochařských výstav na parkánu litoměřické galerie probíhajících každoročně v letní sezoně.

Jiří Kačer (1952) vystudoval Střední kamenosochařskou školu v Hořicích v Podkrkonoší u prof. Rudolfa Šrajbra a Akademii výtvarných umění v Praze u doc. Jiřího Bradáčka a doc. Antonína Nykla. Od počátku 80. let 20. století se účastní samostatných i kolektivních výstav a symposií, od roku 2004 člen Umělecké besedy.

Jiří Bradáček - Sochy (7. 9. - 4. 11. 2012)

Úvodní slovo na vernisáži výstavy uskutečněné na parkánech galerie 6. září 2012 v 17.30 hodin měl autor výstavy Mgr. Jan Škvára. Kurátorkou za SGVU v Litoměřicích byla PhDr. Jiřina Kumstátová.

Jiří Bradáček se narodil 27. 6. 1922 v Obříství u Mělníka. Studoval v Praze na Státní keramické škole (1936–1939), na Uměleckoprůmyslové škole u prof. Karla Dvořáka (1939–1944), absolvoval na Akademii výtvarných umění u prof. Karla Pokorného (1945–1946). V letech 1946–1951 se po absolutoriu Akademie věnoval navrhování drobné plastiky pro porcelánku Royal Dux v Duchcově, odkud přenesl svůj ateliér do Teplic a pak do Roudnice nad Labem, kterou opouští, když byl jmenován docentem na AVU v Praze v roce 1967.

Těžištěm tvorby Jiřího Bradáčka byly plastiky v exteriéru veřejných prostor, především v severočeském regionu, ale i v Praze a jinde. Věnoval se i komorní plastice a portrétům. Modelační techniky, jako polychromovaná sádra, kamenina, porcelán, modurit, v Bradáčkově tvorbě postupně vytlačila práce v kameni, zejména v pískovci a v opuce.

V roce 1946 byl přijat do S. V. U. Mánes. Byl spoluzakladatelem severočeské tvůrčí skupiny Krok 57, jedné z prvních poválečných uměleckých skupin v republice. Až do svého odchodu do Prahy patřil k předním iniciátorům výtvarného života v severních Čechách. Získal čestné uznání za plastiku *Raněný pták* na prestižním La Triennale di Milano v roce 1956 a cenu SKNV v Ústí nad Labem za výtvarnou práci v roce 1961. Byl zastoupen na řadě významných výstav československého umění doma i v zahraničí. Zemřel nečekaně v Praze dne 18. července 1984.

Václav Alois Šrůtek - Retrospektiva 19. 10. – 25. 11. 2012

Vernisáž výstavy proběhla 18. října v 17.30 hodin. Úvodní slovo pronesl PhDr. Jan Štíbr a k výstavě promluvila ak. mal. Ivana Grimmová a Radomil Eliška. Recitace Josef Abrahám, na violoncello zahrál Jan Pech.

Václav Alois Šrůtek se narodil roku 1912 v Praze, studoval na Vysoké škole architektury v Praze u prof. Oldřicha Blažíčka a u prof. Cyrila Boudy a na Přírodovědecké fakultě Univerzity Karlovy, kde získal doktorát. Do Litoměřic se přestěhoval v roce 1945 a od té doby byl věrným malířem

Českého středohoří. I ze studia na Přírodovědecké fakultě je patrný Šrůtkův kladný vztah ke krajině, kterou jako malíř zachycoval věrně realisticky. Realismus u něj byl přirozeností, jak sám říkával „tak to prostě cítím“.

Pro své upřímné podání námětů se těšil velké oblibě mezi místními, jeho díla zdobila a mnohdy dodnes zdobí prostory škol, nemocnice, hospice a další veřejné i soukromé prostory. Na jeho obrazech se setkáme s magickými, dramatickými horami, s jarně rozkvetlými stromy na stráních, se zlatými lány obilí, s vesnickými obydlími, s městskými zákoutími, ale i s těžebními věžemi Mostecká či s pustými vytěženými jámami. Pokud se v jeho krajinách setkáme s člověkem, málokdy je to konkrétní osoba. Krajiny a civilizační témata maloval ve všech ročních obdobích. Kromě krajin maloval i zátiší.

Václav Alois Šrůtek zemřel roku 2006 ve věku 93 let. Litoměřická retrospektivní výstava představí Šrůtkovu tvorbu v maximální možné šíři.

DÍLNA RUČNÍHO PAPIŘU

Křest knihy Fimbul - 21.2. 2012

Při náhodném a šťastném setkání se spisovatelkou Kateřinou Hejlovou Šípkovou, která žije



i tvoří v zahraničí, ale vyrostla a její rodiče jsou v Litoměřicích, nás společně napadlo představit její novou knihu navíc ještě doma. Fimbul ze severské mytologie znamená dlouhou tříletou nekonečnou zimu. Kniha byla tudíž křtěna ledem a rovněž hradební věž - toho času v zimním spánku - měla zamrzlá okna. U návštěvníků však panovala báječná nálada a tři sudičky přály knize i autorce výsluní.

Kateřina Hejlová Šípková stojí v pozadí uprostřed

Pražské mrakodrapy (20.4.-18.5.2012)

Když slova padají do hedvábí (20.4.-18.5.2012)

Letošní výstavní rok se nesl ve znamení tzv. „dvojevýstav“, kdy obě výstavní patra využili dva vystavující.

To platí právě pro první výstavu fotografií Milana Krásky Mrakodrapy, kdy autor zachytil oblaka nad Kavčími horami během jednoho odpoledne. Na prvním podlaží spojily svůj um výtvarnice Zuzana Schwabová, pro kterou se hedvábí stalo místem, kam přenesla svůj vjem z básně Táni Novákové ve výstavě pod příznačným názvem: Když slova padají do hedvábí. Hedvábím umocněná poezie i Mrakodrapy připravily divákům neopakovatelný zážitek.

Patchwork - textilní hrátky - Petra Brázová

Autorka je v Litoměřicích k nalezení ve své dílně i prodejně pod názvem Čertovo kvítko.

Ovládá mnoho ručních prací i řemesel. Jmenujme např. paličkování, pletení, háčkování, tkaní, šití

oděvu, batikování, malování na hedvábí atd. Patchwork ji uchvátil natolik, že začala vytvářet velké nástěnné tapisérie, které si mohli návštěvníci i zakoupit.

Fotografie Jarmily Kacarové (28. 6. -31. 8. 2012)

těsně před začátkem velkých prázdnin představila své fotografie Jarmila Kacarová, která svým poetickým vnímáním věcí kolem nás, smyslem pro detail a skrytou krásu přinesla návštěvníkům po dva měsíce svůj laskavý pohled na svět. Na vernisáži zahrál pod vedením Mgr. D. Valeškové flétnový soubor SPgŠ OETHOS a na violu Jakub Kacar. Autorka rovněž připravila fotodokumentaci zámeckých zahrad a parku pro účastníky prázdninového workshopu a stala se fotografkou příslušného katalogu workshopu.

Výstava Jitky Kůsové-Valeské - Jen tak, čarou (od 6. 9. do 11. 10. 2012.)

Autorka žije a tvoří v Útočišti u Klášterce nad Ohří. Členka Unie výtvarného umění v Teplicích - International Association of Art, představila malý průřez svou významnou tvorbou - kresbami na papíře a několika menšími sovkulturami, vzhledem ke komornímu prostoru galerie.

Výstavu zahájily sestry Anežka a Lída Landovy hudebním vystoupením na flétnu i klávesy. Všechno k sobě ladilo a velmi dobře se vyjívalo. Autorka, která se již s úspěchem zúčastnila mnoha mezinárodních sochařských symposií, udělala sama zajímavý úvod své výstavy, jež potěšila návštěvníky.

Fotografie - Jitka Prokop a Kreslené Aloha mandaly - Ivana Villca-Mimani další dvojvýstava, 13. 10. - 15. 11. 2012

Autorky jsou přítelkyně, které se ve své tvorbě velmi dobře doplňovaly. Jitka ve svých fotografiích odhalovala a oslavovala detailní krásu-mikrovsvět i těch zdánlivě „obyčejných“ rostlin jako třeba bodlák. Ivana nás zase léčila pastelkami kreslenými Aloha-mandalami, námětem přírody z Havaje.

OBLASTNÍ MUZEUM V LITOMĚŘICÍCH

Zmizelé Litoměřice 12. 1. - 4. 3. 2012

Fotografická výstava ze sbírky Oblastního muzea v Litoměřicích, z fondů Státního okresního archivu Litoměřice se sídlem v Lovosicích a současná fotodokumentace zaniklých litoměřických čtvrtí, jednotlivých objektů a zákoutí.



Vlevo ředitelka muzea Eva Štíbrová,
v pozadí manželé Kotyzovi

Zrcadlo Litoměřicím minulým nastavili manželé Ilona a Oldřich Kotyzovi v publikaci Zmizelé Litoměřice, která se před několika dny objevila na pultech knihkupectví. Pod společným označením Zmizelé Čechy, Morava a Slezsko ji vydalo nakladatelství Paseka. Učinilo tak v rámci edice, která má připomenout zaniklou tvář měst i celých regionů se zřetelem na jejich historický či umělecký význam a na sílu genia loci, na jehož vytváření se podíleli naši předkové.

V publikaci nalezneme téměř 130 historických snímků. Nejstarší fotografie pochází z roku 1878, nejmladší pak ze sedmdesátých let minulého století, kdy původní zástavba ustoupila stavbě sídlišť.

PhDr. Ilona Kotyzová (1963) vystudovala český jazyk a dějepis na Filozofické fakultě Univerzity Karlovy v Praze a od roku 1987 dodnes působí jako archivárka ve Státním okresním archivu Litoměřice.

PhDr. Oldřich Kotyza (1963) vystudoval archeologii na Filozofické fakultě Univerzity Karlovy v Praze a od roku 1987 působí jako archeolog v Oblastním muzeu v Litoměřicích, kde zastává od roku 1999 funkci zástupce ředitelky. Od roku 2002 přednáší externě na Katedře archeologie Západočeské univerzity v Plzni. Zabývá se otázkami raně středověkého osídlení severozápadních Čech, problematikou počátku institucionálního města Litoměřice, zpřístupňováním středověkých a raně novověkých pramenů a historickou klimatologií.

Právě z publikace „Zmizelé Litoměřice“ vychází výstava „Zmizelé Litoměřice na starých fotografiích“, která až do 4. března probíhá v litoměřickém muzeu. Zatímco v knize jsou publikovány pouze historické fotografie, v muzeu je doplňují snímky autora výstavy Martina Kolaříka, přibližující aktuální podobu původních zákoutí.

Kamenina a porcelán v interiéru 13. 7. - 16. 9. 2012 (Výstava)

Výstava představila kameninu a porcelán 19. století (především české, ale i zahraniční výroby) z muzejních sbírek. Část předmětů si návštěvníci mohli prohlédnout ve vytvořených dobových interiérech – vesnickém a měšťanském, kde byl ke spatření také nábytek, fotografie a obrazy z našeho depozitáře muzea. Na této výstavě se podílelo i Oblastní muzeum v Děčíně a Skanzen Zubrnice zapůjčením předmětů.

Přírodovědná tajemství muzejního depozitáře 25. 10. - 18. 11. 2012 (Výstava)

V úterý 25. září byla ve výstavních prostorách Oblastního muzea v Litoměřicích zahájena výstava Přírodovědná tajemství muzejního depozitáře. Doprovodné akce nabídly veřejnosti také botanickou procházku městem nebo mykologickou poradnu.

Přírodovědné sbírky litoměřického muzea obsahují tisíce různých předmětů, z nichž mnohé mají vysokou vědeckou a některé též historickou hodnotu. S malou částí se mohou návštěvníci seznámit ve stále muzejní expozici, naprostá většina jich ale zůstává uzamčena v depozitáři,

www.muzeumlitomerice.cz

Oblastní muzeum v Litoměřicích si Vás dovoluje pozvat na výstavu

Přírodovědná tajemství muzejního depozitáře

25. září – 18. listopadu 2012

odkud vyjde na světlo světa pouze výjimečně za účelem vědeckého bádání. Výstava má proto za cíl zejména přiblížit širší veřejnosti část přírodovědných sbírek, s nimiž se návštěvníci běžně nemohou seznámit. K vidění jsou zajímavé exponáty ze všech částí přírodovědné muzejní sbírky. Ukázky z neobyčejné různorodosti minerálů doplní vzorky hornin z vrtných jader průzkumných vrtů. Do dávné geologické minulosti nahlédneme také s pomocí zkamenělin druhohorních amonitů či otisků třetihorních dřevin. Vystaveny budou i významné položky z rozsáhlých herbářů čítajících více než sto tisíc kusů cévnatých rostlin, mechorostů, lišejníků a hub.

Po stopách Germánů (Výstava) - 4. 12. 2012 - 3. 3. 2013

Archeologická výstava Po stopách Germánů vznikla jako společný projekt Muzea Západní Lužice v Saské Kamenici a Vlastivědného muzea a galerie v České Lípě. Cílem projektu bylo zmapovat osídlení a styl života germánských kmenů na území Horní Lužice a severních Čech. Prezentaci v litoměřickém muzeu doplnily informace o pobytu germánských kmenů v době římské na Litoměřicku. Přítomnost germánského osídlení byla doložena archeologickými nálezy ze sbírky Oblastního muzea v Litoměřicích.

KNIHOVNA KARLA HYNKA MÁCHY V LITOMĚŘICÍCH

Autorský večer Václava Vokolka

27. 02. 2012 od 17 hodin proběhlo v sále knihovny podvečerní zastavení a vyprávění o autorových nových knihách.

Michael Delia (USA) - Hudební improvizace s prvky tradiční africké hudby.

7. 03. 2012 od 18 hodin se v sále knihovny představil vizuální a zvukový umělec, žijící v New Jersey a v Praze. Jeho výrazovými prostředky jsou kresby, malby, instalace, stavby hudebních nástrojů a vlastní hudební a rozhlasová tvorba. Studoval vizuální umění na Moravian College v Pensylvánii a na S. V. A. v New Yorku, kde se zaměřil na sochařství. Ve své tvorbě se poslední době orientuje především na zvukové performance a instalace, v nichž používá vlastní hudební nástroje.

Autorský večer Jakuba Praibíše

28. 03. 2012 se od 18 hodin uskutečnilo v sále knihovny podvečerní posezení na téma civilizačních problémů v literatuře i mimo ni.

Máchovou stopou 2012 - vyhlášení literární soutěž

Knihovna Karla Hynka Máchy v Litoměřicích pod záštitou starosty města vypisuje 4. ročník literární soutěže. Soutěž se vyhláší k 15. 4. 2012 a její uzávěrka je 31. 8. 2012.



Soutěž je určena 1. pro středoškoláky (rozhodující je studium na střední škole v České republice nebo zahraničí v termínu do uzávěrky soutěže) a 2. dospělé (tato kategorie není věkově omezena). V obou kategoriích mohou soutěžící posílat libovolně poezii anebo prózu inspirovanou citátem

z Máchova díla: „*Vy jdete zemí, má cesta vede peklem.*“ Rozsah příspěvků přitom nesmí překročit 4 normostrany. Přihlášeny mohou být pouze nepublikované texty. Jeden účastník může do soutěže zaslat nejvýše jedno dílo.

Autorský večer Bedřicha Ludvíka

1. 10. 2012 od 17.00

Bedřich Ludvík: Zpět k pramenům Ohře. Pojd'te s námi k místům, která byla odpradávná opatrována a uctívána, a podívejme se, jaká jsou dnes. Pojd'te s námi zpět k pramenům.

Autorský večer Marie Noe

3. 10. 2012 v 18 hodin se uskutečnilo inspirativní setkání s autorkou knihy „*Dobré věci nejsou špatné*“ a s ochutnávkou zdravých pokrmů.

Marie Noe představila své nakladatelství One Woman Press a zajímavé knihy, které zde vycházejí nejen o aromaterapii a těhotenství bude vyprávět spisovatelka a nakladatelka Marie Noe.

Máchovou stopou 2012 - vyhlášení výsledků literární soutěže

4. ročník literární soutěže Máchovou stopou 2012, která byla vyhodnocena 10. Listopadu v litoměřické knihovně K. H. Máchy, zná své vítězky a vítěze; bodovaly hlavně ženy.

V kategorii středoškoláků se na druhém místě umístila Hana Hroudová, na místě třetím Petra Jelínková, čestné uznání obdržely Lucie Bažantová a Lucie Hrochová.

V kategorii dospělých se na druhém místě umístila Marta Vančurová, na třetím Olga Noruláková s Jakubem Orlem Tomášem, čestná uznání obdrželi Jan Havlena a Klára Šmejkalová.

Porotci soutěže, spisovatelé Ivona Březinová a Martin Ryšavý a šéfredaktor Portálu české literatury Jaroslav Balvín, zdůvodnili neudělení prvních míst v obou kategoriích tím, že v příštím ročníku doufají v obeslání soutěže ještě kvalitnějšími texty. Vyhlášení proběhlé v litoměřické knihovně zahájil její ředitel Karel F. Tománek netradičně: pustil tematickou skladbu od Petra Suchomela a Mnoháčka Zgublačenka a požádal všechny hosty, aby k ní jakožto k máchovské hymně povstali, a symbolicky tak uctili památku českého romantika.

11. listopadu dorazil do knihovny sv. Martin

Již druhým rokem slavila Knihovna K. H. Máchy v Litoměřicích svátek sv. Martina. Knihovna vyzdobena martinskými lampiony, provoněna pečenými sladkostmi se otevřela návštěvníkům krátce po 15. hodině. Děti i dospělí si připomněli lidové tradice, malovali a soutěžili. Průvod s lampiony po stopách bělouše vycházel v 17 hodin na Dómské náměstí.

Děti měly možnost vidět malou scénku příjezdu sv. Martina na bílém koni a žebráka, kterému Martin daroval plášť. Poté desítky dětí s rodiči přivítal probošt kapituly Jiří Hladík v katedrále, kde jim vyprávěl příběh sv. Martina.

Dejme šanci dětské knize na druhý život

Dětské knihy, které již lidé nepotřebují, chtějí je vyřadit a mohly by posloužit ještě někomu dalšímu, mají možnost do 30. 11. 2012 donést na dětské oddělení Knihovny K.H.Máchy v Litoměřicích, Projekt Druhý život dětské knihy je systém shromažďování a distribuce nových i starších dětských knih za účelem podpory čtení u dětí. Do projektu se zapojili také aktivní senioři - dobrovolníci, kteří ve svém okolí vyhledávají spoluobčany ochotné věnovat nepoškozené a obsahově kvalitní tituly. Knihy budou v rámci akce Den pro dětskou knihu předány rodinám s dětmi, které nemají dostatek finančních prostředků na nákup nových kniha také sociálním zařízením (Nízkoprahový klub Oáza, Naděje o.s., FOD Klokánek aj.).

DALŠÍ KULTURNÍ UDÁLOSTI

Díla žáků základní umělecké školy vystavena na hradě

Multikulturní prostor hradu hostí od prosince letošního roku až do 13. ledna příštího roku výstavu prací žáků výtvarného ateliéru Jany Veselé a Jana Choury. Jde o nejlepší výtvarné počiny právě končícího roku 2012. Výstava je koncipována jako široká škála témat zpracovaných nejrozmanitějšími výtvarnými technikami. Zastoupeny jsou všechny věkové kategorie.

Nadání žáků v kombinaci s odborným vedením přináší divákům v konečném výsledku nevšední vizuální zážitky. Vedle kresebných studií najdete na výstavě fantazijní malby, grafické práce a prostorové objekty.

Jaro dorazilo na nádvoří hradu

Atmosférou jara a blížících se Velikonoc ožilo v sobotu 24. března nádvoří hradu. Tradici velikonočních svátků ve svém vyprávění přiblížil probošt svatoštěpánské kapituly. V kulturním programu vystoupila folková skupina Kantoři. Návštěvníci viděli divadelní máchovské skeče, vyzkoušeli výrobu ručního papíru, ochutnali velikonoční pochoutky nebo česká vína.

Na stáncích našli kraslice, dřevěné dekorace, staročeské hračky, výrobky z kůže, ze suché vazby nebo pleteniny z proutí. Obrázek ze sušených květů si na místě mohli sami vytvořit. Děti zaujala živá zvířata.

Galerie Marionety

Za symbolickou jednu korunu pronajalo město Litoměřice Hvězdárnu. Tři roky prázdná věž má tak znovu smysluplné využití. Je z ní galerie loutek. Dlouho nevyužívaná a na provoz energeticky nákladná věž, v nedávné době také restaurace, se v sobotu znovu otevřela veřejnosti. Slavnostní zahájení provozu galerie loutek doprovázely pohádky, děti a samozřejmě loutky.

Loutek je v galerii více než sto. Otevřená bude každý všední den kromě pondělí, a to po celou sezonu – od března do září. Možné by v budoucnu mohlo být také zpřístupnění věže v nočních hodinách. Mezi loutkami jsou i některé skutečně vzácné exponáty.

Zajímavá je velmi vzácná expozice loutek v horním patře věže. Jsou to loutky, kterým je více než sto let. Celou dobu se s nimi aktivně hrálo, prošly rukama několika generací loutkoherců a teď je máme tady u nás. S některými loutkami, které jsou zde vystavené, se dokonce stále hraje. Jejich tvůrcem je František Pešán.

V Litoměřicích je o loutkové divadlo podle loutkoherce Sváti Horváta velký zájem. Na představení chodí běžně kolem dvou set lidí. A to se hraje každých 14 dní.

Muzejní noc v Litoměřicích

Ve dnech 25. a 26. května proběhla v Litoměřicích Muzejní noc s bohatým programem. Akce, jež navázala na předchozí ročníky, si klade za cíl oslovit návštěvníky prezentací institucí, které pečují o kulturní dědictví, ukázat jim je v netradičním čase a s neobvyklým programem. Litoměřice se tak zařadily mezi města, kde probíhá takzvaný Festival muzejních nocí a zároveň jsou v Ústeckém kraji jediným městem, kde tento festival probíhá ve více institucích. Tím, že se organizátoři řadí k projektu s ustáleným názvem Festival muzejních nocí, zachovávají tento název i přesto, že se k nim samotné muzeum letos nepřipojilo.

Máchovské setkání na Mostné hoře u Máchovy sochy

Pod sochou Karla Hynka Máchy na Mostné hoře v Litoměřicích zněl v sobotu 26. května Máj. Básně sem přijela recitovat herečka Bára Hrzánová. Kromě ní předneslo své verše také osm místních básníků. U sochy se sešla zhruba stovka lidí.

Fimfárům ochotníků si přivezlo 3 ceny

Ve dnech 25. - 27. května se v Novém Boru konala krajská přehlídka ochotnických souborů Dospělí dětem. Zúčastněné soubory představily dětským divákům celkem sedm pohádek, které hodnotila odborná porota. Litoměřičtí ochotníci zahráli pohádku Fimfárům od Jana Wericha. Odborná porota ocenila především neobyčejné nasazení, chuť a ohromnou energii, kterou svým představením herci publiku předávali. Nadšený potlesk dětí i dospělých jen dotvrzoval slova poroty. Nejen nadšení, ale především divadelní práci režisérky paní Andělové a celého souboru pak porota ocenila při slavnostním zakončení a předávání cen a čestných uznání. Hynkovo hravé divadlo si odneslo cenu za inscenaci, Eva Andělová za dramaturgicko režijní pojetí inscenace a Roman Munčinský za roli kováře v inscenaci Fimfárům. Čestným uznáním byla oceněna i nejmladší členka souboru Anička Černá za „ženský“ herecký výkon v pohádce. Porota doporučila Fimfárům a Sněhovou královnu (1. neratovická divadelní společnost) na celostátní přehlídku Popelka v Rakovníku.

Den otevřených památek

Litoměřické památky otevřely i letos své brány veřejnosti a připojily se ke Dni otevřených památek, který v sobotu 15. září proběhl v rámci Dnů evropského dědictví. V době od 9 do 17 hodin je vstup zdarma do patnácti památkových objektů, přičemž některé z nich nejsou běžně veřejnosti přístupné.

Zábavnou, informační a propagační akci, nazvanou Jak se žilo ve středověku, připravili u příležitosti Dne otevřených památek pracovníci Domu dětí a mládeže Rozmarýn. Od 15 do 18 hodin si účastníci mohli na stáncích umístěných v podloubí radnice vyzkoušet pět typických středověkých řemesel, jako perníkář, švadlena, hrnčíř, svíčkař, včelař nebo košíkář. Pokud prošli alespoň třemi z nich, byla jim mistrem cechu litoměřických řemeslníků předána odměna ve formě tištěného „Certifikátu o přijetí dítěte jako učedníka do litoměřického cechu řemesel. Čokoládový zlaťák si navíc vysloužily děti, které s rodiči vyplnily připravenou křížovku na téma „Středověk“.

Vstup zdarma byl v sobotu do těchto památkových objektů:

- Divadlo Karla Hynka Máchy Litoměřice, Máchovy schody
- Dům „Kalich“ Litoměřice, Mírové náměstí
- Historické podzemí s lapidáriem Litoměřice, Mírové náměstí
- Kostel sv. Václava Litoměřice, Václavské náměstí
- Oblastní muzeum v Litoměřicích, Mírové náměstí
- Kaple sv. Jana Křtitele Litoměřice, Horní Dubina
- Kostel Všech svatých Litoměřice, Mírové náměstí
- Kostel sv. Vojtěcha Litoměřice, Vojtěšské náměstí
- Kostel sv. Jakuba Litoměřice, Dominikánské náměstí
- Kostel Zvěstování Panny Marie, Jezuitská ul.
- Katedrála sv. Štěpána Litoměřice, Dómské náměstí
- Hrad Litoměřice, Tyršovo náměstí, vč. expozice věnované českému vinařství
- Galerie a muzeum litoměřické diecéze, Mírové náměstí
- Galerie výtvarného umění Litoměřice, ul. Michalská
- Dům „Na Vikárce“ Litoměřice (Máchova světnička), Máchova ulice

Dne otevřených památek se již poněkolkáté aktivně zúčastnil i sám kronikář. V kostele sv. Jakuba v Litoměřicích na Dominikánském náměstí dohlížel s manželkou na návštěvníky kostela, aby neprováděli nějaké nepřístojnosti a současně jim podával informace o historii kostela a jiných památek města.

Divadelní benefice v Divadle K. H. Máchy

Deset ochotnických divadelních souborů uvedlo deset představení různých žánrů v rámci 3. ročníku Divadelní benefice pořádané pro podporu dětí v adoptivní a pěstounské péči. Akce se uskutečnila v pátek 19. října a pokračovala v sobotu v Divadle K. H. Máchy v Litoměřicích. Jako v ročnících minulých i letos proběhlo několik divadelních kusů, představilo se pořadatelské HHD, Li-Di - Litoměřice, Pik-Art Ústěk, Rádobydivadlo Klapý, DS Scéna Libochovice, Nové divadlo Mělník, DS 4 pod peřinou - Teplice, DS Karel Čapek - Děčín, DS Černá ovce - Radotín, DS Počerníci Horní Počernice a zahájení obstaralo Svát'ovo divadlo.

Litoměřické pověsti

Na pultech knihkupectví se ještě před Vánocemi objevil další nový titul litoměřického spisovatele Vitalije Marka, který v těchto dnech vydal knížku „Pověsti z Litoměřicka“, kterou ilustracemi doprovodila sedmnáctiletá Anna Žaludová, vnučka akademického malíře Václava Aloise Šrůtky. Autogramiáda autora proběhla 7. prosince od 14 do 17 hodin v místnosti informačního centra v podloubí litoměřické radnice. Zájem o autogramiádu a novou knihu byl veliký a nebylo zde k hnutí.

R Ů Z N Ě

Kino Máj je v první pětce kin s nejvyšší návštěvností

Litoměřické kino Máj si vede dobře. V oficiální celorepublikové statistice návštěvnosti jednosálových kin, kterých je zhruba dvě stě, obsadilo za rok 2011 pátou příčku. Před Májem se umístila jen pražská kina Lucerna a Aero, teplický Květen a Oko ze Šumperka. V takovéto společnosti je páté místo vynikající. Kina v České republice postihl loni pokles návštěvnosti ve srovnání s rokem předchozím. Příčinou byla méně atraktivní nabídka titulů, které nabízela síť distributorů. Kino Máj loni navštívilo padesát tisíc filmových diváků. Investice do digitalizace kina a do dalších úprav se vyplácí. V loňském roce například byly instalovány nové dvojsedačky, došlo k částečné výměně podlahové krytiny v sále, zkulturnění vstupní části kina, ale například i k nákupu speciálních brýlí pro nejmenší diváky ke sledování filmů ve 3D rozlišení.

Masopust přichystal zábavu na celé střeďeční odpoledne

Na loňský první ročník litoměřického masopustu navázal ve středu 22. února jeho druhý ročník, jehož pořadatelem byla Městská kulturní zařízení Litoměřice. Program začínal ve 13 hodin a veselá zábava byla až do večerní sedmé hodiny. Velký maškarní průvod v čele s chůdaři a maškarami se vydal na cestu okolo náměstí cca v 13.30 hodin. Na každém rohu zazněl text glejtu loučení s paní Zimou.

Kromě pravých zabíjačkových pochoutek, které k masopustu neodmyslitelně patří, byla v provozu i řada stánků. Nabídky kromě tradičního sortimentu občerstvení také řemeslné výrobky, jako je foukané sklo, šperky, keramika, batika, hračky či proutěné zboží. Na pultech stánků lidé našli i uzené ryby, ovoce v čokoládě, medové elixíry, vizovické pečivo, zelné a rakytníkové produkty nebo valašské frgály.

10. Vinařské Litoměřice

Ve dnech 13. a 14. dubna v prostorách Domu kultury a Gotického hradu proběhly Vinařské Litoměřice. Opět přinesly návštěvníkům skvělé zážitky z ochutnávek obrovské škály vín i z doprovodného programu. Výstava byla po oba dny zahájena v 10 hodin a ukončena v 19 hodin. Program prvního dne měl slavnostnější ráz, protože se při něm uskutečnila ceremonie ocenění vín, sobota pak patřila tématu Víno a pokrmy a tradičnímu semináři Víno a zdraví.

K příjemné atmosféře degustací a setkání milovníků vín a přátel přispěje opět cimbálová muzika Slovácko mladé s Jožkou Šmukařem. Protože loňskou úrodu hroznů na většině vinic v Čechách poznamenal mráz, v nabídce převládala skvělá vína od moravských vinařů. Přesto tu byla představena řada stejně kvalitních vín pocházejících i z Českých vinogradů.

"FESTIVAL TANEČNÍHO MLÁDÍ 2012"

Taneční akce, výrazně přesahující regionální hranice, proběhla v neděli 13. května v Domě kultury v Litoměřicích. Dům kultury se totiž stal místem boje o titul Mistr ČR v parketovém tanci kolektivů mládeže z celé ČR. Vyhlášovatelem desátého ročníku akce s názvem "FESTIVAL TANEČNÍHO MLÁDÍ 2012" byl Svaz učitelů tance ČR, který uspořádal akci ve spolupráci s Tanečním klubem BEST Karlovy Vary.

Nejlepší taneční soubory mládeže, které prošly kvalifikačním sítem ze soutěží pořádaných ve všech regionech ČR, zde odborné porotě i přítomným návštěvníkům předvedly své taneční choreografie v celkem čtyřech tanečních disciplínách. K vidění byly parketové taneční kompozice, show předtančení street dance, předtančení disco dance a jako příjemný bonus seniorská předtančení.

Celkem se soutěže zúčastnilo 51 tanečních souborů z celé ČR, které postupně v předkolech, semifinále, a poté i ve finále nabídly 96 tanečních vystoupení.

Vzácný Třeбенický kancionál je uzamčený v trezoru



434 let starý Třeбенický kancionál, jedna z nejdůležitějších památek tohoto města, byl nově uložen koncem dubna v trezoru litoměřického archivu.

Kancionál byl pořízen v letech 1574 až 1578 pro potřeby sdružení kostelních zpěváků literátů. Kancionál je 66 cm dlouhý, 46 cm široký, 22 cm vysoký a váží 37 kg. Pergamenových listů je 490, obrazů 29. Textovou část tvoří písně a žalmy na všechny svátky a církevní slavnosti v roce.

Kancionál je celý psán česky, což v té době nebylo obvyklé. Nejcenějším ze všech obrazů je obraz třebenické městské rady. Celkové náklady na pořízení kancionálu činily 623 kop míšeňských, což tehdy představovalo cenu asi pěti selských usedlostí.

Jeden ze snímků pochází z června 2011, z třebenických oslav, kdy kancionál mohla spatřit veřejnost zatím naposledy. Kniha byla v minulých dnech převezena do litoměřického archivu kvůli zabezpečení, které je tu lepší, než na MÚ v Třebenicích.

Koliba ve znamení samby

Ve středu, 16. května, probíhala v Litoměřicích kadeřnická, kosmetická a nail artová soutěž. Jejím tématem byl karneval - temperamentní samba. Restaurace Koliba se naplnila spoře oděnými dívkami s výrazným make-upem a výstředními účesy posetými barevnými flitry. Účastníky hodnotili profesionální a uznávání vizážisté a stylisté sponzorských firem. Žáci jednotlivých oborových škol z celé České republiky (z Litoměřic, Teplic, Ústí nad Labem, Poříčí, ale i z Prahy, Kadaně, Hamru a Litvínova) zde prezentovali své dovednosti získané v učňovských oborech. Soutěžilo se v kategoriích nail art, tedy úprava nehtů, make-up a extravagantní účes.

LITOMĚŘICKÝ HROZEN - hodnocení vín

V pátek odpoledne (25. května) se sešly v hlavním sálu Hradu Litoměřice dvě komise, aby ohodnotily vína, přihlášená do prvního ročníku soutěžní, prezentační a prodejní výstavy Litoměřický hrozen. Hodnocení bylo odstartováno ředitelem soutěže Miroslavem Láskou v 15 hodin. Odbornou porotu vedl František Kupsa (Žernosecké vinařství s.r.o.), předsedou laické poroty byl Ladislav Šuhajek (Agrofrukt Kamýk - Klášterní vinné sklepy Litoměřice). V tiché atmosféře plné soustředění porotci ohodnotili 67 vzorků z 16 vinařství.

LITOMĚŘICKÝ HROZEN - vyhlášení výsledků

První ročník soutěžní, prezentační a prodejní akce vín probíhal v pátek (8. 6.) a v sobotu (9. 6.) v hradu pod záštitou starosty Ladislava Chlupáče. Šampionem Litoměřického hroznu 2012 byl vyhlášen Muškát moravský z Vinařství Lahofer. Do soutěže bylo přihláшено 67 vzorků vín z 16 vinařství Čech i Moravy. Litoměřický hrozen navštívilo 250 návštěvníků, kteří se stali svědky založení nové tradice.

Degustace lahodných vín v podloubí radnice

Páteční odpoledne 24. června v podloubí litoměřické radnice patřilo milovníkům vín. Cech českých vinařů zde totiž vyhlašoval vítěze Národní soutěže vín, tedy nejvyšší oficiální vinařské soutěže v ČR, která slouží jako jasná a nezpochybnitelná garance mimořádné kvality oceněných produktů. Nejlepší vína mohli zájemci na místě ochutnat. Této šance využily desítky Litoměřičanů a kolemjdoucích turistů.

Patřilo mezi ně i červené víno Fratava ročník 2009 z Roudnického lobkowiczského vinařství nebo bílý Ryzlink rýnský 2009 z Žernoseckého vinařství. Právě Žernosecké vinařství se v odborném hodnocení degustátorů umístilo nejvýše. Paradoxně právě obec Velké Žernoseky musela zrušit letošní vinobraní. Nezvykle silné květnové mrazíky totiž spálily vinice.

Pivní slavnosti v Litoměřicích

Třetí ročník Pivních slavností v Litoměřicích nadchnul v sobotu (18. 8. 2012) stovky návštěvníků. Na Tyršovo náměstí za krásného letního počasí dorazily dvě tisícovky lidí, které měly šanci ochutnat produkty šestnácti pivovarů. Prezentovaly se větší pivovary jako Rohozec, Klášter, Svijany, Holba, Kocour, ale i minipivovary, jako Taschenberg, U Hušků nebo ústecký Na Rychtě. Nechyběli ani domácí zástupci Koliba a Labuť.

I díky teplému letnímu počasí pivo teklo proudem až do půlnoci, kdy končil kulturní program. Na dvou pódiích se postupně vystřídalo deset kapel. Jednoznačně největší hvězdou večera byl Ondřej Hejma a Žlutý pes, v jejichž podání zazněla řada písní, včetně slavných hitů, jako je například Sametová. Publikum pobavila řada soutěží nejen pro pány, ale i odvážné dámy.

3. ročník pivních slavností splnil svůj účel, a to nejen pobavit a podpořit regionální pivovary, ale i propagovat Litoměřice jako město, které usiluje o obnovu výroby piva.

Litoměřické vinobraní 2012

Dvě z nejnavštěvovanějších akcí města jsou tady. Vinobraní Litoměřice v sobotu 22. září se spojilo se Zahradou Čech a do města přitáhlo davy turistů z celého regionu.

Program letošního vinobraní, organizovaný Městskými kulturními zařízeními, začal již v **pátek** odpoledne Cimbálovou hudbou z Moravy na Mírovém náměstí a Divadlem Štěpána na Tyršově náměstí. V pátek se obzvláště příslušníci střední a starší generace bavili při cimbálovce, následně při písničkách Petra Spáleného a na závěr i Roxette revival. Hudební program pokračoval na Mírovém náměstí až do 23 hodin.



Sobota byla hlavním dnem letošního vinobraní v Litoměřicích. Sobotní program zahájilo na Mírovém náměstí již v 10 hodin vystoupení Vracovjáků. Ve 14 hodin se rozezněly kostelní zvony a na litoměřické náměstí vjel Karel IV. s družinou. Přivítal ho starosta města Ladislav Chlupáč v roli purkmistra. Nechyběl ani bůh vína. Vrcholem sobotního dne se stal ve 20 hodin ohňostroj, kapela Michala Hružy a závěrečné vystoupení Bonitů. Svě příznivce si našel i historický

program Společnosti pro zachování historie a romantiky, který měl své vlastní podium. Tyršovo náměstí tentokrát patřilo hlavně jazzu.

Hned 28 vinařství se o víkend prezentovalo na litoměřickém vinobraní. Zatímco počet stánků s burčákem dosáhl neuvěřitelných pět desítek, zájem stánkařů s ostatním sortimentem byl letos ve srovnání s loňským rokem nižší.

Svatomartinské víno 2012 bude z Velkých Žernosek, Litoměřic i Roudnice n. L.

První víno ročníku 2012, který je podle mnohých vinařů velice pěkný, ochutnáme už příští neděli. Znamku Svatomartinské víno, tedy první víno z letošního ročníku získalo také několik vinařství z Litoměřicka.

Odborná komise o přidělení známky rozhodovala ve čtvrtek 1.11.2012 a získalo ji Žernosecké vinařství pro jedno víno, Agrofrukt Kamýk - Klášterní vinné sklepy Litoměřice rovněž pro jedno víno a Lobkowiczské zámecké vinařství Roudnice nad Labem pro dvě vína.

Vína se letos kvůli krupobití urodilo až o třetinu méně, než je dlouhodobý průměr, ale to se Svatomartinských údajně netýká. Těch mají vinaři ambici dodat na trh opět více než v loňském roce a jejich celkový počet by mohl podle předběžných odhadů přesáhnout 2 200 000 lahví. Svatomartinská vína by neměla přijít do prodeje a především by se neměla konzumovat před 11. listopadem. Tradičně se otevírají 11.11. v 11 hodin.

Výstaviště Zahrada Čech Litoměřice

Přehled některých akcí na výstavišti v letošním roce 2012

TRŽNICE ZAHRADY ČECH 4. 4. - 8. 4.

27. ročník jarní prodejní akce pro zahradníky, zahrádkáře, chalupáře či kutily.

MŮJ DŮM, MŮJ HRAD 4. 4. - 8. 4.

20. ročník stavební výstavy o výstavbě a bydlení.

Návštěvnost letošní Tržnice ovlivnilo počasí. Pamětníci nepamatují, že by někdy oblíbenou Tržnici Zahrady Čech ochladil sníh. Pršelo, teplota klesla k nule, ale vánice tu ještě nikdy nebyla. Pořadatelé byli nakonec spokojeni s návštěvností 35 tisíc návštěvníků, kteří na výstaviště zavítali, aby nakoupili potřebný materiál a současně se seznámili s řadou novinek, jež představuje 358 vystavovatelů a prodejců.

Začátek jara vybízí nejen k nákupu potřeb pro zahradu, ale i k výběru stavebních materiálů nebo dokonce staveb na klíč či potřebných služeb. Jednotlivé pavilony, jejichž plocha musela být rozšířena o další stan, do kterého je soustředěn potravinářský sortiment, a také exteriéry byly doslova nabity expozicemi a stánky. Venkovní prostory ožily spoustou rostlinného materiálu a pestrostí kvetoucích hrnkových květin. Zaplněny byly i zahradními dřevostavbami, skleníky, krby a drobnou zahradní mechanizací.

Výstavy doplnily doprovodné akce - Tržnici expozice k tradici Velikonoc se soutěží o nejkrásnější výrobky, stavební výstavu soutěže budoucích řemeslníků - instalatérů, zedníků a truhlářů. Každý, kdo přišel, mohl uspokojit hned několik svých zájmů pro volný čas - o zahradu, chalupu, řemeslné dovednosti při úpravě nebo dokonce výstavbě bytu či domu. Prodejci a vystavovatelé jim nabízeli spoustu námětů, například jak změnit vytápění a výrazně ušetřit. Návštěvníci se zajímali o nízkonoenergetické domy, tepelná čerpadla a o nové stavební technologie.

TEMPO A RC MODEL SHOW 18. 5. - 20. 5.

V pátek 18. května se po krátké přestávce opět otevřily brány výstaviště Zahrada Čech, aby tentokrát přivítaly především motoristické příznivce. Do neděle 20. května tu probíhal už 22. ročník výstavy TEMPO a RC Modely Schow. Pořadatelská společnost Výstavy návštěvníkům nabídla prostřednictvím svých 42 obchodních partnerů přehlídku nejnovějších modelů automobilů a motocyklů, prodávaných na českém trhu, doplňkového materiálu a služeb. Prohlídka byla doplněna bohatým doprovodným programem.

V sobotu to byl tradiční Mezinárodní sraz historických vozidel pořádaný VCC Velemín. Odpoledne se návštěvníci shlédli zajímavou prezentaci Veteran klubu Dubá, který se zaměřuje na historická kola.

V neděli motoristické a velo veterány vystřídali při svém srazu motorkáři.

Po oba dny probíhaly na venkovní travnaté ploše u hlavní budovy ukázkový jízdy RC modelů a letové zkoušky vrtulníků.

V pavilonu D vystavovali své výrobky terezínští modeláři a v sousedním pavilonu C se uskutečnila předváděcí akce rádiem řízených modelů kamionů a užitkových automobilů. Modely aut, lodí a letadel, setkání motorkářů.

NORD BOHEMIA CANIS - 26. a 27. května

Oblíbená mezinárodní a národní výstava psů všech plemen. O titul krásy soutěžila plemena všech skupin, tedy plemena ovčácká, pastevecká a honácká, pinčové, knírači, plemena molossoidní a švýcarští, salašníčtí psi, teriéři, jezevčáci, špicové, honiči a barváři, ohaři, slídiči, retrieveri a vodní psi, ale i plemena společenská a chrti.

ZAHRADA ČECH od 14. do 22. září

Dnešního dne v pátek, 14. září, přivítalo výstaviště Zahrada Čech první tisíce návštěvníků při 36. ročníku zahradnické výstavy, která svým zaměřením, pravidelnou účastí 350 vystavovatelů a prodejců a zájmem zhruba 90 tisíc návštěvníků patří stále k největším v ČR.

Ti se opět mohou těšit na pestrou nabídku sortimentu pro zahradu, chalupu a volný čas ve spojení s poradenstvím a zajímavým kulturním programem.

ČESKÁ VÝSTAVA DROBNÉHO HOSPODÁŘSKÉHO ZVÍŘECTVA 19. do 21. 10. 2012

Po loňském úspěšném ročníku patřilo i letos výstaviště v Litoměřicích chovatelům drobného zvířectva. Na výstavišti Zahrada Čech proběhl již 14. ročník chovatelské výstavy, návštěvníkům dobře známé jako Česká výstava drobného hospodářského zvířectva. Uskutečnil se 19.- 21. října 2012 a jejím pořadatelem byla tak jako v předcházejícím roce společnost VÝSTAVY, spol. s r. o., Okresní organizace Českého svazu chovatelů Děčín a Severočeská pobočka Klubu chovatelů Českého staváka.

Výstava byla spojena také s meziokresní soutěží králíků, holubů a drůbeže a se soutěží národních plemen. Součástí byla i celostátní speciální klubová výstava holubů českých bubláků a severočeská speciální klubová výstava holubů českých staváků. Při výstavě se prezentoval také Klub chovatelů bažantů, okrasného vodního ptactva a holoubků, proběhla klubová výstava nutrií a výstava Teddy králíků. K vidění byla také expozice selského dvora a ukázka chovu okrasných kachniček. Svoji činnost zde představil také herpetologický kroužek Ophidia z Litoměřic.

Pro návštěvníky bylo připraveno hned několik novinek. Tou první bylo bezesporu 1. Mistrovství České republiky v Králičím Hopu, které proběhlo v sobotu od 9 do 17 hodin, v pavilonu H litoměřického výstaviště. Hlavní program zahrnoval závod na parkurové a rovinné dráze, skok daleký a skok vysoký.

Dalšími neméně zajímavými novinkami byla 1. Výstava potkanů a myšek Litoměřice a také výstava morčat pod názvem 2nd Double Cavy Show Litoměřice. Samozřejmě byl prodej občerstvení, chovatelských potřeb a dalšího sortimentu.

SPORT, TURISTIKA

Velká cena Litoměřic nejmenších judistů

Nebývalý nápor zažila v sobotu 4. února 2012 Základní škola v Ladově ulici. Malé i větší výpravy dětí s trenéry a rodiči totiž zaplnily prostory tělocvičny a přilehlého zázemí do posledního místečka. Takový byl zájem o účast na tradiční Velké ceně Litoměřic nejmenších judistů. Pořádajícímu oddílu Sport Judo se před startem prezentovalo na 130 závodníků z 19 klubů zejména z Ústeckého a přilehlých krajů. Pro mnoho nadějí juda byl tento turnaj jejich premiérou, a tak hlavním záměrem bylo zažít si poprvé turnajovou atmosféru a sbírání cenných zápasových zkušeností.

Naši závodníci se výsledkově neztratili a získali celkem čtyři zlaté (Honza Vokál, Petr Gregor, Lukáš Růža a Tomáš Keller), pět stříbrných (Ivan Husák, Mája Macková, Václav Nováček, Nikola Horčíčková a Patrik Gabštůr) a pět bronzových medailí (Matěj Čech, Matouš Balaštík, Bohdan Duda, Ivan Tomko a Tomáš Vokálek). Poprvé ke svým utkáním nastoupili Kuba Venhoda, Petr Filkevič, Kuba Kalina, Ondra Stejskal, Honza Bělohávek, Petr Král a Sváťa Sochor.

Všichni se ctí nastoupili ke svým utkáním, příkladně bojovali, a i když na medailové pozice nedosáhli, odnesli si cenné zkušenosti.

HC Litoměřice se stal partnerem Sparty Praha

Litoměřický hokej má smělé ambice. Klub, který se v letošní sezóně o pouhý jediný bod nedostal do play off a pravděpodobně skončí v první lize na 9. místě, by rád v příští sezóně bojoval o vyšší příčky. Pomoci jim k tomu mají hokejisté pražské Sparty. S generálním manažerem Sparty Petrem Břízou dnes 13. února 2012 podepsal dvouletou smlouvu o spolupráci předseda HC Litoměřice Jaromír Tvrzník.

Extraligu si zahrají i za rok

Velmi dobré utkání odehráli hráči Slavoj Litoměřice v pátém kole basketbalové extraligy U14 v Praze na USK. Nedělní duel 19. 2. 2012 s týmem USK Praha patřil k velmi důležitým z hlediska zachování nejvyšší soutěže pro příští sezonu. Slavoj zaskočil tým Pražanů hned v úvodní části, ve které zvítězili v poměru 33:13. Pak sice domácí srovnali s hosty krok, ale to na rozjetý litoměřický tým nestačilo. Vítězstvím si Slavoj zajistil účast v nejvyšší soutěži v této věkové kategorii i pro příští sezonu.

Hráčky TTC extraligu udržely

Se ziskem důležitého bodu pro pojištění účasti v extralize se 26. února vrátily z Moravy stolní tenistky TTC Litoměřice. Vydolovaly ho za remízu 5:5 na stolech SKST Dubňany, když byly jen malý kousek od plného zisku.

Děti musíme přimět k pohybu

Více než dvě stovky dětí se zúčastnily prvního ročníku přeboru základních škol ve veslování na trenažéru. Sportovní akci pro ně ve třech kolech uspořádal veslařský oddíl TJ Slavoj Litoměřice. Z rukou místostarosty Karla Krejzy dnes 27. února na radnici přebírali poháry ředitelé nejúspěšnějších škol. Celkovým vítězem se stalo víceleté gymnázium, druzí skončili školáci ZŠ v Havlíčkově ulici a třetí ze ZŠ Ladovy.

Prostřednictvím přeboru dostali žáci 6., 7. a 8. tříd všech litoměřických základních škol, včetně gymnázia, příležitost seznámit se s veslařským trenažérem CONCEPT II.

Starosta předal cenu Sportovci Litoměřicka 2012

Sportovcem Litoměřicka za rok 2012 se stal český házenkářský reprezentant a opora extraligového týmu HK.A.S.A. Město Lovosice Jiří Motl. Cenu pro nejlepšího sportovce mu večera večer (26. února 2013) v litoměřickém domě kultury předal starosta Litoměřic Ladislav Chlupáč. Město Litoměřice totiž bylo partnerem akce, kterou pořádal Český svaz tělesné výchovy a Litoměřický deník.

Anketu vyhrál Jiří Motl už potřetí. Po součtu hlasů pěti hodnotících subjektů získal nejvíce bodů v kategorii dospělých. Za ním skončil neméně úspěšný šermíř Slavoj Litoměřice Michal Čupr a třetí příčku obsadil judista Jiří Pokorný, který se prosadil na stupně vítězů při světovém šampionátu. Kategorii mládežníků ovládl lovosický karatista Petr Marschall.

Mezi kolektivy získali nejvíce bodů starší žáci Sport Judo Litoměřice a dospělí házenkáři z Lovosic. Až za nimi skončili extraligoví judisté SJ Litoměřice a prvoligoví hokejisté Stadionu. V kategorii masters obhájila prvenství veslařka Libuše Bruncvíková, mezi handicapovanými sportovci slavila triumf plavkyně Nicole Fryčová.

Mezi hosty večera byli kromě sportovců i místostarostové Litoměřic Jan Szántó, jenž předával ceny kolektivům dospělých, které se umístily na prvním až třetím místě, a Václav Červín. Z jeho rukou zase převzali ceny jednotlivci, jež obsadili sedmou až desátou příčku.

Vítězové kategorií:

Jednotlivci dospělí: Jiří Motl (házená)

Jednotlivci mládež: Petr Marschall (karate)
Kolektivy dospělých: HK . A. S. A. Město Lovosice (házená)
Kolektivy mládeže: Sport Judo Litoměřice (st. žáci)
Masters: Libuše Bruncvíková (veslování)
Handicap: Nicole Fryčová (plavání)

Stadion definitivně potvrdil záchranu v 1. lize

Prvoligoví hokejisté Stadionu Litoměřice porazili v domácím prostředí Šumperk 3:2. Ve velkém předstihu si tak zajistili pro příští sezonu účast v druhé nejvyšší domácí soutěži.

11. ročníku Litoměřického poháru v šachu

Rekordní účast potěšila pořadatele z TJ Slavoj Litoměřice při letošním březnovém 11. ročníku Litoměřického poháru v šachu, který byl zařazen do seriálu turnajů Grand Prix mládeže v rámci Ústeckého kraje.

Velkých šachových bojů se na 64 polích zúčastnilo 121 hráčů z Ústeckého a Libereckého kraje. Hrál se švýcarským systémem na 7 kol ve třech kategoriích (dorostenci, starší žáci a mladší žáci) podle pravidel FIDE pro rapid šach. K vidění byla spousta pěkných a zajímavých partií. Celkem se z Litoměřic z různých šachových kroužků, včetně TJ Slavoj Litoměřice, zúčastnilo 19 mládežnických nadšenců, což svědčí o popularitě šachové hry mezi dětmi a mládeží.

Hokejisté poděkovali Františku Bruzlovi

Za celoživotní přínos litoměřickému hokeji poděkovalo vedení HC Litoměřice v čele s předsedou Jaromírem Tvrzníkem bývalému vynikajícímu hokejistovi, 82 letému Františku Bruzlovi.

Triko s číslem 4, s nímž dlouhé roky vyjížděl na led, předal zakládajícímu členovi litoměřické Dukly senátor a ministr obrany Alexandr Vondra. Záramovaný děkovný list převzal od místopředsedy výboru a zároveň místostarosty Karla Krejzy.

Slavoj zachránil v předstihu ligu

Basketbalisté Slavoj Litoměřice udrželi I. ligu i pro příští sezonu. Rozhodnutí přinesl víkendový dubnový zápas s Prostějovem B, který domácí hráči zvládli. Slavoj sice tentokrát nenastoupil kompletní, ale od úvodu byl ve vedení.

Litoměřická dlažba 2012

Už poněkolkáté se centrum Litoměřic změnilo v kolečkářský ráj. Stále populárnější MTB Litoměřická dlažba přilákala v sobotu 28. 4. 2012 odpoledne na start více než osm desítek jezdců v různých věkových kategoriích. Účastníky čekalo osm okruhů v okolních ulicích s průjezdem v centru. Pravidelně nejatraktivnější bývá sjezd Máchových schodů.

Litoměřická dlažba byla čtvrtou zastávkou multisportovního seriálu Author Král Středohoří 2012.

41. ročník Závodu míru juniorů - Course de la Paix Juniors, 3. - 6. května 2012

Historickou pátou desítku májových etap cyklisté otevřeli netradičně o den později. Neustálý růst cen a finanční náročnost totiž pořadatele donutila závod nepatrně zkrátit. Letos závodníci najeli lehce přes čtyři sta kilometrů.

Závod míru juniorů byl ve čtvrtek zahájen první etapou, která začínala a končila na litoměřickém Mírovém náměstí a byla dlouhá téměř přesně 100km. V pátek dopoledne prověřila cyklisty jízda proti chronometru v Třebenicích a odpoledne se jelo z České Lípy do Roudnice nad Labem. V sobotu se cyklisté přes cínovec dostali až do Německa, kde je čekal cíl v Dippoldiswalde. Čtyřdenní boj o žlutý trikot jezdci uzavřeli tradičně v Terezíně.

Do etap vyjely šestičlenné týmy reprezentující Belgie, Francii, Německo, Dánsko, Rusko, Rakousko, Itálii, ČR, Polsko, Slovinsko, Norsko, Kazachstán, Velkou Británii, Estonsko, Slovensko, Švédsko, Ukrajinu a USA.

Celkovým vítězem byl Niklas Eg (Dánsko), na druhém místě byl Soren Andersen (Dánsko), na třetím Idar Arslanov (Rusko), na čtvrtém Mads Pedersen (Dánsko) a na pátém místě Geoffrey Curran (USA). Z našich nejlepších se umístil na dvacátém pátém místě Michael Vakoč.

Dračí lodě byly k vidění v Litoměřicích

Ten, kdo vyrazil 8. května na Střelecký ostrov do Litoměřic, mohl spatřit netradiční podívanou. Po Labi se totiž proháněly dračí lodě. Šlo o Grand Prix firemních posádek a posádek skupin přátel. V každé posádce musely být z 20 pádlujících minimálně 4 ženy. Posádky se utkaly na trase 200 metrů a 1000 metrů.

Areál koupaliště v Litoměřicích otevírá brány

Právě dnes, 19. května, zahajuje sezonu areál plaveckého koupaliště. Vedení areálu připravilo návštěvníkům novinku - hřiště na petanque, které se nachází vedle minigolfu. Podařilo se mu vyřešit i problém s povrchem skluzavek, které už mají nový plastový nástřík. Po několika letech však došlo v souvislosti s neustále se zvyšujícími náklady ke zdražení vstupného. O desetikorunu se vstupenka zvýšila u dospělých, a to na současných šedesát korun, u dětí, důchodců a studentů o pětkorunu z původních pětadvaceti na třicet korun. Po 16. hodině zaplatí lidé polovinu. Zdražení se vyhnulo permanentkám. I nadále za ně zájemci zaplatí tisícikorunu (dětí, studenti a senioři polovinu).

Místostarosta blahopřál úspěšným florbalistům

Masarykova základní škola v Litoměřicích se ocitla mezi třemi nejlepšími florbalovými školami České republiky. K dosaženému úspěchu jim dnes 25. 5. 2012 v obřadní síni radnice blahopřál a za vzornou reprezentaci školy a celého města poděkoval místostarosta Karel Krejza. Celorepublikového turnaje ve florbalu „O pohár ministra školství“ se zúčastnil výběr žáků šestých až devátých tříd. Do sportovního klání se přihlásilo 1202 základních škol z celé České republiky.

Brunčvík jede do Londýna

Litoměřický rodák a odchovanec veslařského oddílu TJ Slavoj Litoměřice Milan Brunčvík vybojoval se čtyřkou bez kormidelníka postup na OH v Londýně v dodatečné kvalifikaci v Luzernu.

Po loňském neúspěšném pokusu českého výběru, který se na MS 2011 v Bledu umístil na 12. místě a na OH postupovalo pouze 11 nejlepších, měla česká posádka poslední možnost probojovat se na olympiádu dodatečně.

Minulý květnový týden v Luzernu probíhala kvalifikace veslařů z celého světa (ve hře bylo dvanáct posádek) s možností pouze dvou prvních posádek dokvalifikovat se na olympiádu. Česká posádka se prvním místem v rozjíždce přímo kvalifikovala do finále. V něm si suverénním vítězstvím zajistila postup na olympiádu, která bude pro Brunčvíka, odchovance litoměřického veslování, už druhá.

Dětský víkend

2. června se konal od 10 do 13 hodin dětský den v plaveckém areálu na Písečném ostrově. Přes ne úplně příznivé počasí ho navštívilo 950 lidí. Menší i větší děti si v nabídce atrakcí a sportovišť vybrali to své. Vyzkoušet si mohli horolezectví, šerm, potápění, veslařský trenažér, střelbu na hokejového nebo hokejbalového brankáře, tenis, košíkovou. Menší děti se mohli povozit na

plachetníci, v nafukovací lodi a oddíl ASPV pro ně připravil několik stanovišť se zábavnými soutěžemi.

Pro všechny, včetně rodičů byli k dispozici i jinak placené sportoviště koupaliště. Dík si zaslouží všichni, kdo pro zábavu dětí obětovali svůj volný čas, sportovci z TJ Slavoj Litoměřice, HC Stadion Litoměřice a Potápěčského klubu Kraken Litoměřice.

Zlatý červený víkend litoměřického šermu

A je to tady. Sen se stal skutečností. Mladší žáci TJ Slavoj Litoměřice zakončili letošní sezonu velkolepým způsobem - získali titul mistra republiky v šermu kordem družstev ve sportovní hale v Bělé pod Bezdězem.

V sobotu 16. června závodníci bojovali o cenné kovy v jednotlivcích. Největší želízko v ohni TJ Slavoj, Ondřej Strnad. Litoměřický šermíř vybojoval vše, co se dalo. Vyhrál turnaj finále mistrovství, stal se celkovým vítězem Českého poháru a také mistrem republiky v šermu kordem mladších žáků pro rok 2012.

Nedělní závod družstev sliboval velké drama. Šermíři Slavoje Litoměřice postavili dvě mužstva. Jedno z úplně nejmladších a druhé z bojovníků, kteří se měli bít o stupně nejvyšší. Ti se dostali v cestě za titulem do finále, kde se setkali s obávanou Duklou Olomouc a porazili ji.

Pro příznivce Stadionu už jsou připraveny permanentky

Příznivci prvoligového HC Stadion Litoměřice mají od pondělí 9. července šanci zakoupit si permanentní vstupenky na utkání I. ligy v nové sezoně 2012 - 2013. V termínu od 9. do 22. července si mohli permanentky zakoupit pouze ti, kteří předložili kartu ze sezony 2011/2012. Volný prodej byl zahájen 23. července. Cena zůstala na stejné úrovni 1200 korun, jako tomu bylo v uplynulém ročníku.

Již tradičně platí permanentka také na všechna přípravná utkání. Majitelé mají nově slevu i na utkání pražské Sparty v rámci European Trophy. Také mohou opět využít rezervaci sedadla na celou mistrovskou sezonu.

Odměňování vzorných cyklistů

I letošní letní prázdniny provází v Litoměřicích kampaň „Bez přilby už nevyjedu“. Jejím cílem je upozornit děti, rodiče, pedagogy a veřejnost na nebezpečí vážných úrazů hlavy při pádu z jízdního kola. Členové Preventivně informační skupiny Policie ČR a strážníci městské policie kontrolují na cyklostezce podél Labe i v centru města, zda děti a mládež do osmnácti let nosí při jízdě na kole přilbu. Vzorní cyklisté si za svou disciplinovanost směli vybrat dárek mezi cyklopotřebami, jako jsou zvonky, lahve, blikačky a reflexní prvky aj.

Akce Zdravého města Litoměřice probíhá v rámci kampaně Národní dny bez úrazů, která je finančně podpořena z Revolvingového fondu Ministerstva životního prostředí ČR.

Krytý plavecký bazén už je opět v provozu

Plavecký bazén v Litoměřicích už je po pravidelné odstávce opět v provozu. Během odstávky byla provedena údržba a čištění všech provozů. Nově byla do cirkulace bazénové vody zapojena UV lampa, která zlepšuje kvalitu vody z hlediska mikrobiologického znečištění a zbytkového (vázaného) chloru. V prostoru vstupu do šaten byly nainstalovány bezpečnostní skříňky na cennější věci návštěvníků.

Zvyšování cen provozních vstupů se od letošního srpna promítlo do změny cen. Cena jedné hodiny v plaveckém bazénu se zvýšila o pět korun. Plavecký bazén je v srpnu v provozu v době od 10 do 19 hodin. Návštěvníci mají i nadále možnost při zakoupení vstupenky na dvě hodiny strávit v něm celý den a slunit se na terase.

V kotlině se utkalo 150 psů ve flyballu

Během víkendu 11. - 12. srpna 2012 se v Litoměřicích uskutečnila jedinečná kynologická akce - otevřené mistrovství klubu border kolii ve flyballu.

V prostorách kynologického cvičiště základní kynologické organizace 533 se tak během dvou dnů vyskytovalo okolo 150 psů různých plemen i se svými psovody. Všichni v týmech po čtyřech až šesti psech závodili ve sportu, jehož cílem i smyslem je tenisový míček.

Jakási psí štafeta závisí na rychlosti a přesnosti psů i psovodů. Flyball se řadí mezi psí sporty s největší dávkou adrenalinu. Vítězem 1. divize se stalo družstvo Hop Trop Prague.

Evropský týden mobility

Zhruba 140 cyklistů projíždělo ve čtvrtek 20. září 2012 městem Litoměřice. I přes rekordní počet účastníků projel peloton celou trasu bez kolizí a úrazů, a to zejména díky práci městské policie, která průjezd městem koordinovala. Kampaň Evropský týden mobility tak v Litoměřicích pokračovala v cyklistickém duchu. V 9 hodin se na náměstí sešli organizátoři, zástupci vedení města a žáci Střední školy pedagogické, hotelnictví a služeb a ZŠ Na Valech. Cílem pelotonu bylo objet všechny litoměřické základní školy a postupně přibírat další cyklisty.

K cyklopelotonu se na náměstí přidali již cyklističtí nadšenci ze ZŠ U Stadionu a ZŠ Havlíčkova, kteří chtěli absolvovat celou trasu cyklo happeningu. V doprovodu městské policie a pod ochranou zdravotnic Českého červeného kříže cyklopeloton vyrazil Pekařskou ulicí k ZŠ Na Valech a dále pokračoval k ZŠ Lingua Universal, ulicí Osvobození k ZŠ B. Němcové a Masarykově ZŠ. Cyklisté na sebe po cestě upozorňovali hlasitým troubením a pískáním, aby upozornili řidiče na to, že musí cyklisty v silničním provozu respektovat. U ZŠ Havlíčkova na peloton mávali školáci z oken školy a děti z prvního stupně čekaly i se svými učitelkami přímo před budovou školy. Peloton dojel až do Pokratic k ZŠ Ladova, kde si již někteří po absolvování stoupání museli doplnit tekutiny. Úžasného přivítání se všem dostalo u poslední školy, ZŠ U Stadionu, kde obrovský a hlučný peloton přivítala celá škola. Zde proběhla tipovací soutěž o tom, kolik se v současné chvíli do pelotonu zapojilo cyklistů.

Při průjezdu Dlouhou ulicí udivení občané s úsměvem sledovali, co se děje, protože tolik mladých a disciplinovaných lidí na kolech nevidí často. Na náměstí přivítal peloton starosta města Ladislav Chlupáč a všem zúčastněným školám předal pamětní certifikáty. Drobné odměny žáci dostali z rukou místostarosty Karla Krejzy, který se zúčastnil celé trasy pelotonu společně s dalšími zástupci města. Kromě ocenění všem školám byl na náměstí sestaven ještě společný obraz, složený z 9 dílů. Osm dílů vytvořily zúčastněné školy a centrální devátý díl tvořil název Evropský týden mobility, Litoměřice 2012.

Sportovci na Mostné hoře

Mostná hora v Litoměřicích patřila 23. října sportovcům. Sportovní klub Parta Litoměřicka ve spolupráci s restaurací Legenda zde totiž pořádal Regionální přebor Ústeckého kraje přespolního běhu pro intelektuálově znevýhodněné sportovce a zároveň i Open závody pro mateřské, základní a střední školy.

Celkem se účastnilo 160 závodníků od předškolního až po seniorský věk. Ceny vítězům, jež byly zakoupeny pomocí grantu poskytnutého městem Litoměřice, předával starosta Ladislav Chlupáč.

Mažoretky měly mistrovství

Historicky první mistrovství mají po neděli 7. listopadu za sebou mažoretky ve čtyřech věkových kategoriích. Uskutečnilo se v Domě kultury v Litoměřicích a uspořádala ho Sekce mažorettek Svazu hudebníků ČR (SMSH).



V. CÍRKVE A NÁBOŽENSKÝ ŽIVOT

LE DEN :

Alianční modlitební týden a Týden modliteb za jednotu křesťanů

V minulých dnech proběhla po celé naší zemi ekumenická setkání nazvaná Alianční modlitební týden a Týden modliteb za jednotu křesťanů, kdy se lidé sešli ke společným modlitbám nezávisle na tom, k jaké křesťanské církvi patří.

Letos probíhal alianční modlitební týden od neděle 8. ledna do neděle 15. ledna, poté následoval týden modliteb za jednotu křesťanů.

V Čechách se konal modlitební týden poprvé v roce 1899 pod heslem “Jedno tělo jsme v Kristu”. Od té doby se alianční modlitební týdny konají vždy první celý týden v lednu a připravuje je Česká evangelikální aliance.

V Litoměřicích to brzy bude již 60 let, co se k modlitbám začali scházet věřící římskokatolické, evangelické a československé církve. Společné modlitby se v Litoměřicích odehrávají na osmi místech.

V Litoměřicích (vždy v 18 hod.) započne ve svobodném sboru Ichthys, bude pokračovat v modlitebně českobratrské církve evangelické, Československé církvi husitské, Evangelické církvi metodistické, v červeném kostele Bratrské jednoty baptistů, v modlitebně Adventistů sedmého dne, v pravoslavném chrámu sv. Václava a skončí v katedrále sv. Štěpána na Dómském náměstí (v 17 hod.).

Biskup litoměřický požehnal tříkrálovým koledníkům

2. ledna 2012 dopoledne se v kostele Všech svatých v Litoměřicích uskutečnilo slavnostní zahájení Tříkrálové sbírky v litoměřické diecézi s promluvou a požehnáním Mons. Jana Baxanta, biskupa litoměřického.

Jmenování nového kardinála

Svatý otec Benedikt XVI. dne 6. ledna při modlitbě Anděl Páně, která se konala po mši svaté slavené u příležitosti slavnosti Zjevení Páně, oznámil nominaci 22 nových kardinálů, mezi kterými je i pražský arcibiskup Dominik Duka OP. Pražský arcibiskup Dominik Duka je tak v pořadí 11. kardinálem mezi pražskými arcibiskupy a 22. kardinálem z českých a moravských diecézí. V současné době má tedy Česká republika dva kardinály. Tím druhým je kardinál Miloslav Vlk, který letos 17. května oslaví 80. narozeniny, a proto se již nebude moci účastnit volby papeže. Toho při konkláve volí pouze kardinálové mladší osmdesáti let.

Tříkrálové pokladničky byly rozpečetěny

Celkový výtěžek ukončené Tříkrálové sbírky 2012 v litoměřické diecézi činí 1 194 287 Kč. V litoměřické diecézi se na sbírce podílelo více než tisíc dobrovolníků a naplnilo se celkem 527 pokladniček. Do Tříkrálové sbírky se zapojily nejen všechny oblastní a farní charity litoměřické diecéze, ale také některé farnosti a školy, přesto však výtěžek letošní Tříkrálové sbírky nepřesáhl loňský rekord, který činil 1 230 336 Kč.

Ú N O R :

Publikace „Průvodce po Dómském náměstí v Litoměřicích“

Biskupství litoměřické představilo ve středu 8. února 2012 nově vydanou obrazovou publikaci „Průvodce po Dómském náměstí v Litoměřicích“, jejímž autorem je Karel Kuča, významný autor knih z oblasti historie urbanismu a architektury, držitel prestižního ocenění - ceny Evropské unie Europa Nostra Award.

Slavnostní prezentace publikace se zúčastnil její autor Ing. arch. Karel Kuča, za biskupství a kapitolu: generální vikář litoměřické diecéze P. Stanislav Příbyl CSsR, probošt kapituly J.M. can. Jiří Hladík O.Cr., děkan kapituly J.M. can. Jan Nepomuk Jiříšně, kanovník J.M. can. Józef Szeliga, diecézní konzervátorka Mgr. Lada Hlaváčková, fundraiser Ing. Kristýna Solničková, MBA, a referentka odboru památkové péče Mgr. Eva Hovorková a hosté: starosta Města Litoměřice Mgr. Ladislav Chlupáč, kronikář Litoměřic Bořivoj Závodný a další.

B Ř E Z E N :

Komise biskupských konferencí Evropské unie (COMECE)

Jarního plenárního zasedání COMECE, konajícího se v těchto březnových dnech v Bruselu, se jako delegát za ČBK účastní litoměřický biskup Mons. Jan Baxant. Přítomno bylo 23 členů COMECE, hlavní téma zasedání bylo „Evropský rok 2012 věnovaný aktivnímu stárnutí a mezigeneračnímu dialogu“.

Biskupští delegáti navíc v průběhu zasedání v pátek 23. března ráno obnovili stálou komisi COMECE volbou nového prezidenta a čtyř více-prezidentů v uzavřeném kruhu.

D U B E N :

Vystavovatelé jubilejních X. Vinařských Litoměřic přijati biskupem

Ve čtvrtek 12. dubna 2012 ve večerních hodinách se ve velkém sále biskupské rezidence v Litoměřicích uskutečnilo přátelské setkání litoměřického biskupa Mons. Jana Baxanta s organizátory a účastníky desátého ročníku soutěžní výstavy Vinařské Litoměřice 2012.

Přítomen byl také ředitel výstavy MUDr. Pavel Kacerovský, starosta královského města Litoměřice Mgr. Ladislav Chlupáč a na třicet vinařů z Čech, Moravy nebo Rakouska. Biskup k přítomným hostům krátce pohovořil a letošnímu ročníku vinařské výstavy poželal.

K V Ě T E N :

Diakonie se zapsala do knihy rekordů

Řetězem dlouhým 141,3 metrů, utvořeným ze 753 rukavic, se zapsala do České knihy rekordů litoměřická Diakonie Českobratrské církve evangelické. Učinila tak 2. května na Mírovém náměstí, kde spolu se svými příznivci a podporovateli oslavila 20. výročí existence. Řetěz složený z rukavic symbolizoval solidaritu společnosti s lidmi se zdravotním či sociálním handicapem. Mottem oslav totiž bylo heslo „Podejme si ruce“.

Diakonie působí v Litoměřicích již dvacet let. Provozuje zde Azylový dům pro matku a dítě, chráněnou dílnu v Rooseveltově ulici, Agenturu podporovaného zaměstnávání, jejímž prostřednictvím nacházejí práci zdravotně a mentálně handicapovaní lidé, a Čajovnu Hóra.

Společenského přínosu Diakonie si je vědomo i vedení litoměřické radnice. „Již mí předchůdci byli tak moudří, že si uvědomili, že město by bez neziskových organizací nebylo schopno udělat

tolik dobrých věcí pro ty, kteří je skutečně potřebují," řekl při zahájení oslav starosta Ladislav Chlupáč.

Terezínská tryzna 2012

20. května 2012 se na Národním hřbitově před Malou pevností v Terezíně uskutečnila tradiční vzpomínková akce k uctění obětí nacistické perzekuce - Terezínská tryzna. Akci organizoval Ústřední výbor Českého svazu bojovníků za svobodu spolu s Památníkem Terezín. Křesťanskou modlitbu přednesl probošt Katedrální kapituly u svatého Štěpána v Litoměřicích Jiří Hladík O.Cr.

Č E R V E N

Noc kostelů

V pátek 1. června 2012 proběhl v České republice ekumenický projekt Noc kostelů. Motto letošního ročníku zní: „Vy všichni jste děti světla. Nám nevládne noc, ani temnota.“

Veřejnosti se zpřístupnilo celkem 169 sakrálních památek litoměřické diecéze. Vstup do všech objektů byl zdarma a některé prohlídky byly doplněné koncerty, přednáškami, ukázkami liturgických oděvů i předmětů či programy pro děti.

V roce 2010 se v litoměřické diecézi otevřelo celkem 65 objektů, ve kterých bylo během Noci kostelů napočítáno na 11 tisíc návštěvnických vstupů, a v roce 2011 to bylo 136 objektů s více než 23 tisíci návštěvnickými vstupy. Letos ve 169 otevřených církevních objektech nebyl zatím počet návštěvnických vstupů sečten, ale podle odhadů však přesáhne celkový jejich počet číslo 25 tisíc.

The poster features a black and white photograph of a church tower in the background and a church building in the foreground. Text on the poster includes: 'BISKUPSTVÍ LITOMĚŘICKÉ', 'VE SPOLUPRÁCI S ŘÍMSKOKATOLICKOU FARNOSTÍ- DĚKANSTVÍM U VŠECH SVATÝCH LITOMĚŘICE A SPOLEČNOSTÍ PRO OBNOVU PAMÁTEK ÚSTĚČKA, O.S.', 'POŘADÁ VÝSTAVU', 'ZNIČENÉ KOSTELY SEVERNÍCH ČECH 1945 - 1989', 'SRDEČNĚ ZVEME VÁS I VAŠE PŘÁTELE.', 'VÝSTAVA SE USKUTEČNÍ V PROSTORÁCH LITOMĚŘICKÉHO KOSTELA SVATÉ LUDMILY V DLOUHÉ ULICI OD 21.6. 2012 DO 28.7. 2012. OTEVŘENO DENNĚ OD 09.00 DO 17.00 HODIN.', and the website 'www.znicenekostely.cz'.



Výstava zničených kostelů

Ve středu 20. června 2012 od 16 hodin se v bývalém kapucínském kostele svaté Ludmily v Litoměřicích uskutečnila slavnostní vernisáž výstavy „Zničené kostely severních Čech 1945–1989“. Tato výstava, připomínající návštěvníkům rozsáhlé demolice církevních objektů v severočeském regionu v období komunismu, byla poprvé veřejnosti představena 8. prosince loňského roku v prostorách Národní knihovny České republiky v Praze. Jednou z logických zastávek této putovní výstavy jsou právě Litoměřice - region, odkud vznikla iniciativa k celému projektu, a zároveň i sídlo Biskupství litoměřického, jehož se výstava samozřejmě bezprostředně dotýká a jenž je zároveň i jejím spoluautorem. Jako výstavní prostor je využit bývalý kapucínský kostel sv. Ludmily (v Dlouhé ulici), který může sám částečně sloužit jako hlavní exponát, neboť v období minulého režimu byl užíván mj. jako skladiště a dodnes není plně zrekonstruován.

Č E R V E N E C :

Generální vikář P. Stanislav Příbyl se setkal s Madeleine Albright

Bývalá ministryně zahraničních věcí USA Madeleine Albright navštívila v neděli 22. července 2012 v doprovodu litoměřického senátora Alexandra Vondry Terezín a Litoměřice. Během této návštěvy se s ní rovněž setkal generální vikář litoměřické diecéze P. Stanislav Příbyl CSsR. Madeleine Albright navštívila Litoměřicko na pozvání senátora Vondry. Setkání s ní se rovněž účastnil generální vikář litoměřické diecéze P. Stanislav Příbyl CSsR, kterému zde bývalá americká ministryně podepsala napamátku svoji knihu.

S R P E N :

Sv. Vojtěch od Karla Škréty z katedrály v Litoměřicích bude restaurován

Oltářní obraz Sv. Vojtěch - dílo významného českého barokního malíře Karla Škréty, umístěné v katedrále sv. Štěpána v Litoměřicích - bude za pomoci dotace restaurován. Díky tomu tak bude odborně ošetřen i poslední z pětidílného souboru oltářních pláten, která Karel Škréta pro litoměřickou katedrálu namaloval.

Obraz sv. Vojtěcha je umístěn na jednom z bočních oltářů v katedrále. Odtud ho restaurátoři během dne ve středu 8. srpna 2012 sundali, vyjmuli vzácné dílo z rámu a plátno stočili na válec, na němž ho převezli do restaurátorské dílny.

Z Á Ř Í :

Výročí posvěcení litoměřické katedrály

Ve čtvrtek 20. září 2012 jsme si připoměli výročí posvěcení svatoštěpánské katedrály v Litoměřicích. Slavnostní mši svatou v katedrále v 7.30 hodin celebroidl litoměřický biskup Jan Baxant.

Katedrála sv. Štěpána se budovala se v letech 1664-68 po zřízení biskupství bulou papeže Alexandra VII. z 3. července 1655. Byla vysvěcena 21. září 1681 za episkopátu druhého litoměřického biskupa Jaroslava Ignáce hraběte Šternberka (1676-1709).

Důvodem přeložení slavnosti výročí posvěcení katedrály o den dříve je, že na den 21. září již připadá svátek sv. Matouše.

Ojedinělý koncert v katedrále sv. Štěpána - zazněla koncertní zvonohra

Mimořádnou příležitost uslyšet unikátní hudební nástroj - mobilní koncertní zvonohru - měli návštěvníci Litoměřic, kteří zavítali ve středu 26. září 2012 večer do katedrály sv. Štěpána v Litoměřicích. Umění hry na zvony (tj. carillonérské umění) zde představil nizozemský carillonér Boudewijn Zwart. Koncert duchovní hudby začal v 19 hodin. Zahraničního hosta doprovodil Pavel Šmolík (varhany) a Komorní smíšený sbor Dr. Vladimíra Vepřeka z Příbrami.

Nizozemský carillonér **Boudewijn Zwart** patří k nejlepším a nejuznávanějším hráčům v Evropě. V České republice bude koncertovat již podruhé. Je majitelem mobilní koncertní zvonohry, s níž podniká cesty po všech zemích Evropy a netradiční carillonérské umění tímto propaguje. Budeme mít možnost slyšet tento pro nás zatím netradiční nástroj při koncertě v katedrále sv. Štěpána v Litoměřicích, kde zazní spolu s varhanami a pěveckým sborem. Součástí koncertu bude též první provedení skladby „Beiaard Mis" („Zvonová mše") zkomponované na přání Boudewijna Zwarta od současného českého autora Radka Rejška.

Ř Í J E N :

Setkání varhaníků a sbormistrů v Litoměřicích

Druhé letošní setkání varhaníků a sbormistrů působících v litoměřické diecézi se bude konat za účasti generálního vikáře v sobotu 20. října 2012 v Litoměřicích. Setkání bude zahájeno mší svatou v 10.00 hodin v katedrále sv. Štěpána, kterou bude celebrovat generální vikář P. Stanislav Příbyl CSsR. Dále bude program probíhat v Diecézním domě kardinála Trochty (Komenského 4). Povede jej BcA. Pavel Šmolík, regenschori na Svaté Hoře v Příbrami.

L I S T O P A D :

Svátek svatého Martina

V neděli 11. listopadu se slavil svátek sv. Martina. Setkání se sv. Martinem proběhlo u katedrály sv. Štěpána na Dómském náměstí, po příchodu průvodu s lampiony který vyšel od Městské knihovny v Litoměřicích (Mírové náměstí) cca v 17 hodin. V katedrále pak následovala promluva probošta litoměřické katedrální kapituly Jiřího Hladíka.

Biskup žehnal Svatomartinské víno

Za účasti padesátky hostů proběhlo v neděli 11. listopadu svěcení Svatomartinského vína v kongresovém sálu Hradu Litoměřice. Vínům z celkem šesti českých vinařství požehnal krátce po jedenácté hodině biskup litoměřický, Mons. Jan Baxant. Ve své řeči zdůraznil, že tento nápoj, který pijeme pro radost, je výsledkem úsilí vinařů.

Po krátkém přivítání hostů starostou Litoměřic Ladislavem Chlupáčem již nic nebránilo začátku řízené degustace. Jednotlivé vzorky vína představila sommeliérka hradu, čtyřchodové menu k vínu bylo dílem restaurace Hradní vinárna.

P R O S I N E C :

Svatohubertská myslivecká mše

V katedrále sv. Štěpána v Litoměřicích se v sobotu 15. prosince 2012 sešli myslivci z okresu Litoměřice i z jiných míst republiky, aby uctili památku svého patrona, sv. Huberta.

Svatohubertskou mší svatou sloužil probošt litoměřické katedrální kapituly a dómský farář Jiří Hladík O.Cr. Místo varhan zde zněly lesnice. Liturgii v katedrále doprovodil soubor mysliveckých trubačů „Povltavští trubači“. V jejich podání zazněla Hubertská mše B dur autorů Petra Vacka a Josefa Selementa pro lovecké rohy in B se zpěvy.

Mši svatou přítomní myslivci věnovali také vzpomínce na své členy, kteří v letošním roce zemřeli: **Josefa Hromase a Alenu Vojáčkovou**, pracovníci Odboru životního prostředí Městského úřadu v Litoměřicích.

Štědrý den s pacienty a zaměstnanci litoměřické nemocnice

Litoměřický biskup Jan Baxant navštívil již tradičně na Štědrý den dopoledne Městskou nemocnici v Litoměřicích, aby povzbudil pacienty. Zaměstnancům popřál klidnou službu a všem pak požehnané Vánoce a šťastný nový rok 2013.

V doprovodu kardiologa a dlouholetého lékaře zdejší nemocnice MUDr. Milana Zbořila biskup obešel téměř všechna oddělení, na kterých zůstali pacienti, kteří nemohli být vzhledem ke svému zdravotnímu stavu propuštěni o Vánocích domů. Všude se setkal se srdečným přijetím. Všem s nimiž se tu pozdravil, předal drobnou sladkost.

Vánoční koncert

Na 2. svátek vánoční se jako již pravidelně konal Vánoční koncert, tentokrát v Městském kostele Všetech Svatých v Litoměřicích. Naplněným kostelem zněly starší i úplně nové vánoční koledy.



VI. OBYVATELSTVO

LE DEN

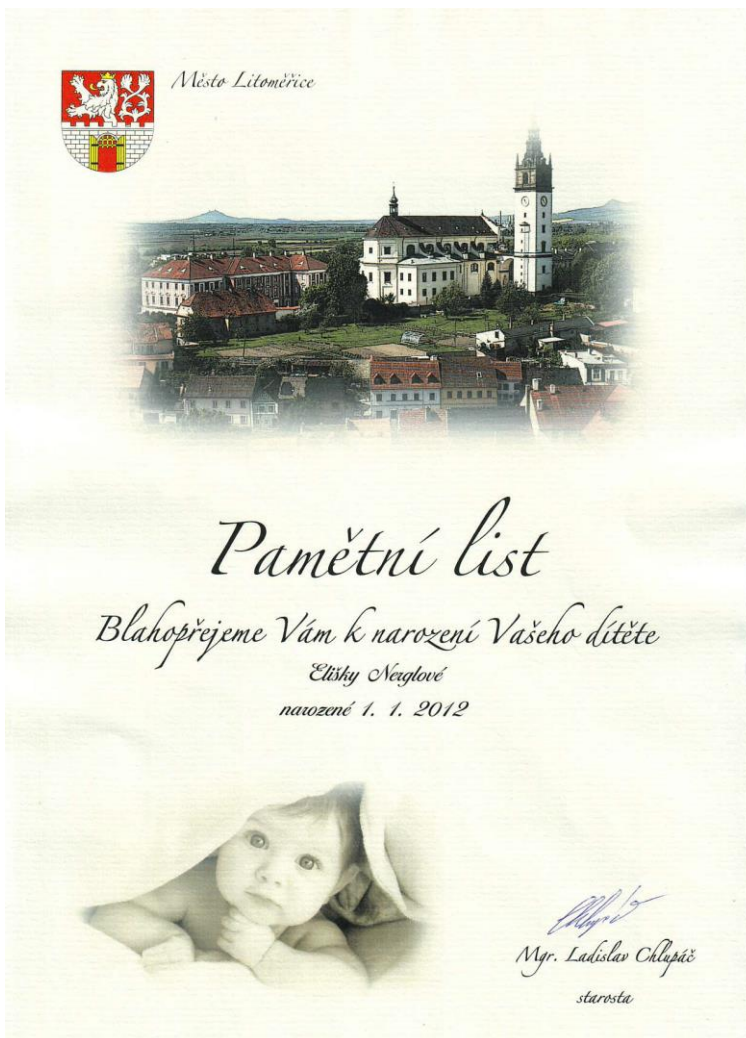

Prvním litoměřickým miminkem byla letos Eliška Nerglová. z Litoměřic - Pokratic. Narodila se v litoměřické porodnici 1. ledna 2012 v 19.35 hodin a při výšce 49 cm vážila 3.410 g.

Úplně prvním miminkem narozeným letošního roku v litoměřické porodnici však byla Veronika Veselá, která se narodila mamince Marii Kopřivové a tatínkovi Jiřímu Veselému z Úštěka. Přišla na svět 1. ledna 2012 v 5 hodin a 17 minut. Vážila po narození 3320 g a měřila 50 cm.

Pamětní list předáváný miminku při Vítání občánků

Svatební obřady na rok 2012

Kdo touží zažít romantickou svatbu, má na Litoměřicku poměrně velký výběr. Společně "ANO" si mohou snoubenci říci třeba na Vodním hradu v Budyni nad Ohří anebo mohou vyšplhat na hrad Hazmburk. Dále si mohou vybrat například státní zámek Libochovice s krásným parkem

a pak již zmiňovaný romantický zámek Ploskovice. Pokud si snoubenci nevyberou historický objekt a ani běžnou obřadní síň na obecních a městských úřadech, mohou se nechat oddat například u kostelíka Kalvárie v Ostrém na Úštěcku, nebo v muzeu Českého granátu v Třebenicích.

Některé páry volí svatební obřad ve vinohradu Velkých Žernosek anebo v altánu parku na Střeleckém ostrově v Litoměřicích.

Seznam oddávajících: Mgr. Petr Hermann, Ing. Radek Lončák, MBA, MUDr. Pavel Kejř, Ing. Zdeněk Bezděka, Mgr. Petr Hošek, pí. Alena Pávková,

Oddávací hodiny:

Litoměřice - obř.síň	pátek	09.00-14.00 hod
	sobota	09.00-12.00 hod

Vykradači hrobů:

Policie zadržela začátkem letošního roku dva muže z Litoměřicka, kteří vykrádali hroby na hřbitovech v Litoměřicích, Třebenicích, Roudnici nad Labem, Hoštce a na Děčínsku. Kriminálníisté se domnívají, že počet vyloupených hrobek může být vyšší než pět set. Na litoměřickém hřbitově přesáhl číslo dvou set. Vloupali se do 85 hrobek, které jsou v nájmu, 143 hrobek bez nájemců a do 22 hrobek význačných osobností. Hrobky, které pachatelé navštěvovali, pocházely nejčastěji z dob devatenáctého či začátku dvacátého století. Právě v těch zvrhli zloději očekávali nejvíce cenností. V některých z těchto hrobek se však nacházely také ostatky teprve nedávno zesnulých. I přes hrozící nákazu onemocněním z rozkládajících se těl pachatelé tyto hrobky vykrádali. Pachatele nejčastěji přitahovaly kovové předměty, zubní protézy i čelisti se zlatými zuby, medaile i další věci. Vedle škody ukradených věcí je velká škoda i na poškozených hrobech a zničených rakvích. Dřevěné rakve násilím otevřeli nebo i rozkopali. Na zinkové si vyrobili nástroj, něco jako "velký otvírák na konzervy".

Podle policie byla motivace mužů rozdílná. Muž z Úštěka přiznal, že ho motivoval pouze finanční zisk. Druhý pachatel z Litoměřic ale tvrdil, že to pro něj byl takřka adrenalinový sport, ale peníze ho nezajímaly. Jejich jména kronikář nebude uvádět, protože nechce znesvětit kroniku jmény lidských hyen, jež se neštítily otevírat hrobky a vykrádat je.

Ú N O R

Nikdo by neměl zůstat na ulici

Kapacita ubytovny v Želeticích a Azylového domu v ulici Marie Pomocné v Litoměřicích je plná. I přesto tato dvě zařízení nabízejí v současných mrazivých dnech, kdy teploty v noci klesají hluboko pod bod mrazu, pomoc lidem bez přístřeší.

Se zástupci občanského sdružení Naděje, jež pro město provozuje želetickou ubytovnu, i s představiteli Farní charity se město dohodlo, že nikdo nesmí zůstat na ulici. Volná lůžka nemají, lidé však mohou mimořádně přespávat například v prostoru klubovny, a to zdarma. Do terénu vyrazili i sociální pracovníci, kteří nabízejí bezplatnou pomoc lidem v ohrožených skupinách. Informována byla i Policie ČR a městská policie.

Recept na dlouhověkost?

Nikommu nic zlého nepřát a umět druhým odpouštět. Sklenka červeného denně, stejně jako každodenní procházka s dcerou po okolí. To je recept na dlouhověkost paní Milady Nečesané

z Litoměřic, která 17. února oslavila 101 let. 20. února odpoledne jí s kyticí růží a dárkovým košem přišli do Domu s pečovatelskou službou v ulici Kosmonautů popřát starosta Ladislav Chlupáč a vedoucí odboru sociálních věcí a zdravotnictví městského úřadu Renáta Jurková. Stoletá stařenka si uchovává svěží mysl, humor i pokoru. Je druhou nejstarší občankou města, po nejstarší Rosálii Kočárkové. Žije v Domově důchodců na Milešově.

B Ř E Z E N

Provoz mamografu bude ukončen

V Městské nemocnici v Litoměřicích již nebude detašované screeningové mamografické pracoviště. Stane se tak i přes několikaměsíční snahu vedení nemocnice a dozorčí rady tento statut získat.

Ministerstvo zdravotnictví na základě negativního stanoviska odborné komise pro screening nádorů prsu toto pracoviště zřídit nedoporučilo s odůvodněním, že zařazení nového centra není v souladu s doporučeným standardem pro poskytování screeningu karcinomu prsu, protože tento typ péče je v Ústeckém kraji plně dostupný. Vzhledem k tomu, že stejná komise loni nemocnici vyřadila ze seznamu akreditovaných pracovišť, nebude možné tento druh zdravotní péče v Litoměřicích nadále poskytovat.

Děti z Klokánku dostanou od města vstupenky zdarma

Za symbolickou korunu ročně pronajímá město Litoměřice Fondu opuštěných dětí budovu v Alšově ulici. Ve zde provozovaném Klokánku, který si na jaře připomíná pět let existence, žije 24 dětí. Kapacita je plná. Vedení města se snaží být zařízení, jež nabízí rodinný typ péče opuštěným dětem, nápomocno.

Místostarosta Jan Szántó a vedoucí odboru sociálních věcí a zdravotnictví Renáta Jurková proto navštívili Klokánek s cílem nalézt možnosti další pomoci. Z diskuse s vedoucí Ivanou Prudičovou vyplynulo, že by uvítali vstupenky do sportovních zařízení provozovaných městem, jako je například zimní stadion nebo plavecký bazén. Rádi v tomto směru vyjdeme vstříc,“ uvedl místostarosta, který si prohlédl i pěkně vybavené byty, v nichž žijí vždy tři až čtyři děti, o něž se střídavě starají dvě tety.

D U B E N

Zástupci ombudsmana hodnotili litoměřickou LDN velmi kladně

Bez vážných výtek na adresu nemocnice byla ukončena návštěva zástupců Kanceláře veřejného ochránce práv - ombudsmana na oddělení LDN v Městské nemocnici v Litoměřicích. „Cílem systematické návštěvy je prevence špatného zacházení s pacienty,“ zdůvodnili úředníci při úvodní schůzce své poslání. V závěrečné zprávě z návštěvy, kterou vedení nemocnice obdrželo před několika dny, je ovšem konstatováno, že toto během návštěvy zjištěno nebylo. Naopak bylo zdůrazněno, že na litoměřické LDN je úroveň zacházení s pacienty velmi dobrá. Jako příklad výborné praxe chodu litoměřické LDN byla rovněž vyzdvížena nadstandardní práce sociálních pracovníků a dále pak práce nutričních terapeutů jako prevence malnutrice hospitalizovaných pacientů.

Nemocnice získala statut iktového centra

Péče o pacienty s cévní mozkovou příhodou je v Městské nemocnici v Litoměřicích vysoce kvalitní. S platností od 10. dubna proto získala na základě rozhodnutí Ministra zdravotnictví ČR statut iktového centra. Statut jí byl udělen na základě doporučení Komise pro specializovanou

péči v oboru neurologie a na základě skutečností zjištěných při místním šetření, které se zde konalo v březnu.

Městské nemocnici v Litoměřicích jako jediné zdravotnické instituci v České republice byl při tomto šetření ze sta možných bodů udělen plný počet. Udělení statutu Iktového centra Městské nemocnice v Litoměřicích přináší zkvalitnění péče pro pacienty s cévní mozkovou příhodou ze spádové oblasti. Zároveň se tím nemocnice stala součástí celostátní sítě center poskytujících specializovanou a superspecializovanou péči v České republice.

K V Ě T E N

Litoměřice mají mapu bezbariérových tras

Litoměřická radnice vychází vstříc tělesně handicapovaným občanům. Vůbec poprvé vydala mapu bezbariérových míst. S jejím využitím si nyní lidé na invalidním vozíku mohou naplánovat trasu, pomocí níž se co nejpohodlněji dostanou na úřad nebo na návštěvu turisticky či jinak zajímavého místa.

Č E R V E N

Pěstounské rodiny strávily víkend (8. a 9. června) ve Starém Týně

Dva dny plné her, sportu, vycházek do přírody, soutěží a rukodělných prací, vše spojené s vyprávěním a výměnou zkušeností, prožilo v pátek a v sobotu 24 dětí. Pracovníci odboru sociálních věcí a zdravotnictví Městského úřadu v Litoměřicích totiž o uplynulém pátku a sobotě pořádali pro pěstounské rodiny z Litoměřic a okolí víkendový pobyt v malebné přírodě Starého Týna, hrazený městem Litoměřice.

Akce pro pěstounské rodiny jsou pořádány městem Litoměřice dvakrát ročně ve spolupráci s Domem dětí a mládeže Rozmarýn, jehož pracovnice mají s organizací akcí pro děti bohaté zkušenosti.

Strážníci zachránili jezevce

Strážníci zachránili jezevce. Zvíře uvízlo v korytě pokratického potoka na křižovatce ulic Mlýnská a Na Výsluní, odkud podle obyvatel nemohlo kvůli vysokým a příkrým stěnám několik dní vylézt. Jezevec se choval agresivně a útočil. Hlídka městské policie ho odchytila pomocí sítě a na travnatém břehu potoka směrem na Bílé stráně následně vypustila.

Domov pro seniory byl vyhlášen Stavbou Ústeckého kraje 2011

Domov pro seniory na Dómském pahorku byl v úterý 19. června 2012 v Hradu Litoměřice vyhlášen Stavbou Ústeckého kraje roku 2011. Do finále pátého ročníku soutěžního klání organizovaného Okresní hospodářskou komorou v Litoměřicích postoupilo sedm staveb daných do užívání v letech 2008 až 2010. Porota složená z odborníků udělila druhé místo zimnímu stadionu v Chomutově a třetí místo lanové dráze na Větruši.

Domov důchodců, jehož stavbu v minulosti prosazoval bývalý místostarosta a současný zastupitel Jiří Landa, se nachází v krásném prostředí Dómského pahorku, na místě bývalé chirurgie. Otevřen byl v říjnu roku 2009. Realizace díla si vyžádala náklady ve výši 190 milionů korun, z čehož 110 milionů korun tvořila státní dotace. Zbývajících 80 milionů korun pocházelo z rozpočtu města.

Místostarosta Červín předával dárčům krve plakety

Medaile doktora Jánského převzalo v pondělí 25. června v obřadní síni Městského úřadu v Litoměřicích z rukou místostarosty Václava Červína 35 dárčů krve. Předáno bylo 16 stříbrných medailí za 20 odběrů a 12 zlatých za 40 odběrů krve. Zlatý kříž za 80 odběrů krve obdržel Jiří Bartoš z Litoměřic.

S R P E N

Srdíčko nabízí úlevu rodinám pečujícím o zdravotně postižené

Litoměřické Centrum pro zdravotně postižené děti a mládež Srdíčko zavedlo tzv. odlehčovací službu. Vychází tak vstříc těm, co pečují o zdravotně postiženého člověka a hledají zařízení, které by jim s péčí pomohl. Ambulantní sociální služba je určena osobám starším 26 let se sníženou soběstačností z důvodu mentálního, tělesného či kombinovaného postižení, o které je jinak pečováno v jejich domácím prostředí s tím, že odlehčovací služba byla zřízena s ohledem na rodinné příslušníky. Dlouhodobá péče totiž pro ně bývá fyzicky i psychicky náročná. Odlehčovací služba znamená možnost, že bude o rodinného příslušníka postaráno na přechodnou dobu, a to dle konkrétní domluvy, několik hodin i vícekrát v týdnu. Sociální službu může pečující rodina využívat krátkodobě, pravidelně, ale i jednorázově.

Z Á Ř Í



Koncert pro hospic

Ve středu večer 5. září ožilo Dómské náměstí v Litoměřicích hudbou skupiny Hradišť'an. Nadační fond Kalich Alexandra Vondry zde totiž pod širým nebem pořádal charitativní koncert, jehož celý výtěžek šel na podporu činnosti místnímu hospici sv. Štěpána. Na koncert dorazilo zhruba pět stovek diváků.

Hospic se letos ocitl v nelehké finanční situaci a koncert mu vynesl 160 tisíc korun. Senátor Vondra na závěr charitativního

večera předal řediteli hospice Pavlu Česalovi šek na 98 tisíc korun. Částku zaokrouhlil na 110 tisíc korun poté, co dalších 12 tisíc korun přidal ze svého. Krok představitele NF Kalich vyvolal další vlnu solidarity. Jednatel společnosti Balcancar Jaromír Mareš následně předal řediteli Česalovi šek na 50 tisíc korun.

Pozadu nezůstalo ani město Litoměřice. Místostarosta Karel Krejza oznámil, že pětikoruna z každé prodané vstupenky na Ostrovní festival, na který u příležitosti vinobraní zavítá skupina Kabát, půjde hospici a přinese mu tak cca sto tisíc korun.

Hospici se rozhodl pomoci i Ústecký kraj, který v tomto týdnu schválil mimořádnou půlmiliónovou dotaci. Stalo se tak i zásluhou krajského a zároveň litoměřického zastupitele Hassana Meziana, který finanční pomoc poté, co zařízení nedostalo dotaci od Ministerstva práce a sociálních věcí, prosazoval.

Vážná nehoda u Želetic

Litoměřice - K vážné dopravní nehodě došlo v neděli 16. Září po 17. hodině v Litoměřicích za mostem směrem na Terezín. Na místě musel zasahovat i vrtulník. Tvořily se dlouhé kolony. Řidič vozidla Opel se zřejmě nevěnoval řízení a narazil do stojícího vozidla u krajnice ve chvíli, kdy žena nakládala nákup do kufru. Žena má po nárazu velmi těžká zranění a vrtulník jí dopravil do ústecké Masarykovy nemocnice. Doprava zde byla uzavřena na téměř hodinu. Řidič, který nehodu zavinil, měl podle policistů negativní zkušku na alkohol i omamné a psychotropní látky.

Z činnosti městské policie v září

Vodorovné dopravní značení maloval na vozovku před jedním z domů v Raisově ulici v Litoměřicích zde žijící senior. Přitom neměl u sebe povolení k této činnosti. Strážníci městské policie proto předal případ k řešení odboru dopravy a silničního hospodářství městského úřadu jako podezření ze spáchání přestupku podle zákona o pozemních komunikacích.

Naopak hned na místě vyřešili přestupek, kterého se na Dómském náměstí dopustila dvojice středního věku. Muž a žena zde konzumovali alkohol, což je v rozporu s vyhláškou. Každý z nich dostal za přestupek blokovou pokutu ve výši dvou set korun.

Prozatím jen domluvou následně skončila preventivní kontrola v Mostecké ulici. Městská policie registruje, že z Mostecké ulice vjíždějí cyklisté na frekventovaný Tyršův most. Často bez řádného osvětlení i bez jakýchkoliv jiných reflexních prvků, což ohrožuje jejich bezpečí. Tyto přestupky zatím řeší policie jen domluvou a upozorněním na rizikovost takového chování.

Strážníci řešili i kuriózní případ poté, co byl oznámen nález rozkládající se hlavy jelena s parožím, která se nacházela v rameni řeky Labe, u mostku na koupališti na Písečném ostrově. Strážníci po konzultaci se zástupcem honebního společenství Agrofrukt Kamýk převezli hlavu na veterinární kliniku ve Velké Dominikánské ulici. Likvidace proběhla na náklady města v mimošské kafilérii.

Ř Í J E N

Přepadení banky v Litoměřicích

Dosud neznámý lupič přepadl 5.10.2012 pobočku banky GE Money Bank v Litoměřicích na Mírovém náměstí. Přepadené úřednice bankovní pobočky byly nuceny vydat několik desítek tisíc korun a lupič zmizel těsně před příjezdem bezpečnostní agentury. Vzápětí totiž přijela na tísňový signál hlídka Severočeské bezpečnostní agentury (SBA). Přijela bleskově i policie, která ihned zahájila intenzivní pátrání po pachateli. Při přepadení nebyl zraněn žádný klient ani zaměstnanec banky.

Litoměřická nemocnice bodovala nejen v kraji ale i celé ČR

Na druhém místě v oblasti celkové spokojenosti zaměstnanců skončila v celostátním projektu Nejlepší nemocnice 2012, realizovaným neziskovou organizací Health Care Institute, Městská nemocnice v Litoměřicích. Zároveň je v této oblasti litoměřická nemocnice nejlépe hodnocenou nemocnicí v rámci Ústeckého kraje.

V oblasti spokojenosti pacientů získala litoměřická nemocnice rovněž velmi dobré hodnocení. Umístila se totiž mezi nemocnicemi, které si celorepublikově připsaly více než 80% patientskou spokojenost, a to jak v případě hodnocení hospitalizovaných, tak i ambulantních pacientů. Městská nemocnice v Litoměřicích si u obou skupin pacientů v celkovém hodnocení zajistila druhé místo v rámci Ústeckého kraje.

V rámci celostátního hodnotícího projektu „Nemocnice ČR 2012“ jsou nemocnice komplexně hodnoceny ve třech klíčových oblastech: spokojenost pacientů, spokojenost zaměstnanců

nemocnic a finanční zdraví nemocnic. V žebříčku, který je kombinací všech tří aspektů, se litoměřická nemocnice umístila v rámci celé ČR na 5. místě.

Sběr dat v rámci letošního ročníku probíhal v období od 1. března do 30. září 2012.

L I S T O P A D

Město podpořilo pěstounské rodiny i rodiny s postiženými dětmi

Pěstounské rodiny se opět setkaly. Pracovníci odboru sociálních věcí a zdravotnictví pro ně 24. listopadu uspořádali vánoční setkání. V prostorách městského úřadu se sešly zhruba tři desítky dětí a dospělých. Program byl koncipován vánočně, a to ve spolupráci s pracovníky Domu dětí a mládeže Rozmarýn. Účastníci setkání společně tvořili hedvábné šátky a šperky z nastříhaných kousků PET lahví. Poté společně poobědvali a odpoledne hráli deskové hry. Domů děti odcházely s mikulášskou nadílkou.

I druhá akce proběhla s finanční podporou města Litoměřice. Víkend ve Středisku ekologické výchovy Čabárna u Kladna prožilo v říjnu sedm rodin pečujících o postižené dítě. Program pro členy Klubu Plamínek byl opravdu bohatý. Navštívili nedaleký aquapark, záchranou stanici zvířat, pouštěli draka, dlabali dýně. Největším zážitkem byla stezka za pokladem do podvečerního lesa. Čas relaxovat měli i rodiče, a to díky vydatné pomoci asistentů, kteří se dětem neúnavně věnovali po celý den a program flexibilně tvořili dle potřeb a zájmu handicapovaných dětí.

Starosta předával medaile dárčům krve

Pět zlatých medailí za čtyřicet odběrů a šestnáct stříbrných za dvacet odběrů předal dnes (28.11.2012) dárčům krve v obřadní síni městského úřadu starosta Litoměřic Ladislav Chlupáč. Učinil tak ve spolupráci s Vladimírem Valtou, předsedou litoměřického oblastního spolku Českého červeného kříže, který tuto akci pořádá dvakrát ročně.

P R O S I N E C

Koupí kalendáře na infocentru podpoříte hospic

Od středy 5. prosince má široká veřejnost možnost zakoupit na informačním centru na Mírovém náměstí v Litoměřicích a také v hradu charitativní kalendář Pin-Up Angels 2013, vytvořený pro Hospic sv. Štěpána. Veškerý výtěžek z prodaných kalendářů, jejichž focení probíhalo také na hradě, půjde na podporu hospice.

Centrum cestovního ruchu, které je provozovatelem infocentra i hradu, podporuje tuto instituci dlouhodobě. Mimo jiné jsou CCR a hospic partnery v projektu Svatostánek českého vinařství.

Děti dostaly mikulášskou nadílku

Několik desítek dětí potěšila tento týden mikulášská nadílka od města Litoměřice. Například dnes 6. prosince na dětské oddělení litoměřické nemocnice a vzápětí i do Centra pro zdravotně handicapované děti Srdíčko zavítali anděl, čert a Mikuláš, které ztvárnily studentky Střední pedagogické školy J.H.Pestalozziho v Litoměřicích. V téměř hodinovém programu zhlédly děti malé divadelní představení, následně si za doprovodu kytary zazpívaly vánoční písně. Tou poslední vyzvaly čerta a Mikuláše k příchodu. Ti, jak bývá 6. prosince zvykem, nepřišli s prázdnou, ale s adventními čokoládovými kalendáři. Postupně takto navštívili nejen Srdíčko a nemocnici, ale i děti žijící v Klokánku a v dalších obdobných zařízeních. Život v dětském domově zase ve středu odpoledne zpestřilo vystoupení Svát'ova dividla.

Nezaměstnaní s veřejnou službou končí.

Zadavatelem nabízejícím veřejné služby (VS) byly města a obce. VS vykonávali od ledna 2012 nezaměstnaní zdarma, v rozsahu až 80 hodin měsíčně. Lidé museli, pokud jim úřad práce VS nařídil, nabídku přijmout. Pokud ne, vystavovali se sankcím. Ústavní soud však konstatoval, že VS se sankcí a zdarma je v rozporu se zákazem nucené práce i některými základními právy. Zatímco na začátku roku měla veřejná služba pomalý rozjezd, její konec byl naopak rychlý. Po verdiktu Ústavního soudu přestaly nezaměstnané posílat na „nucené práce“ i kontaktní pracoviště úřadů práce na Litoměřicku.

Míra nezaměstnanosti na Litoměřicku vzrostla

K 31. 12. 2012 bylo v okrese Litoměřice evidováno 6 923 uchazečů o zaměstnání, což je o 463 osob více než ke konci předchozího měsíce a o 400 více než v prosinci 2011. Počet dosažitelných uchazečů o zaměstnání stoupl na 6 794. Míra registrované nezaměstnanosti ke dni 31. 12. 2012 činila 11,55 % a ve srovnání s předchozím měsícem se zvýšila o 0,81 %. Meziročně došlo k jejímu nárůstu o 1,40 %

Více evidovaných mužů než žen

Do evidence ÚP se v prosinci přihlásilo 830 a vyřazeno bylo 367 uchazečů, z nichž 248 ověřeně nastoupilo do zaměstnání. Z celkového počtu bylo 3 502 mužů a 3 421 žen. K 31. 12. 2012 bylo v okr. Litoměřice evidováno 388 absolventů, 48 mladistvých a 947 osob se zdravotním postižením.

Počet podpořených uchazečů v rámci APZ vzrostl

Celkem bylo k 31. 12. 2012 v rámci aktivní politiky zaměstnanosti podpořeno 1 227 osob, z toho 704 prostřednictvím chráněných pracovních míst a 223 bylo umístěno na veřejně prospěšné práce financované z veřejného rozpočtu i ESF. V rekvalifikačních kurzech organizovaných ÚP bylo ke konci měsíce aktivně účastno 144 uchazečů o zaměstnání, z toho 143 v rámci zvolené rekvalifikace.

Počet pracovních míst na Litoměřicku vzrostl

ÚP evidoval k 31. 12. 2012 v okrese Litoměřice celkem 322 volných pracovních míst. Na jedno volné pracovní místo připadalo ke konci měsíce 22 uchazečů o zaměstnání. Mezi nejžádanější profese patří šičky, řidiči MHD, lékaři, obchodní zástupci, kuchaři, číšníci a servírky, skladníci, dělníci v zemědělství atd.

Nezaměstnanost, volná pracovní místa a míra nezaměstnanosti v roce 2012

	leden	únor	březe	duben	květen	červen	červenec	srpen	září	říjen	listopad	prosinec
nezaměst.	6 916	7 092	6 937	6 418	6 117	6 036	6 147	6 050	6 284	6 302	6 460	6 923
VPM	335	343	385	420	451	324	259	278	210	316	272	322
MN v %	11,07	11,40	11,16	10,63	10,12	9,98	10,16	10,00	10,39	10,48	10,74	11,55

Měsíční statistika nezam. - prosinec 2012

Výkaz o uchazečích o zaměstnání a volných pracovních místech - měsíční				
Ukazatel	uchazeči		uchazeči s PvN	
	celkem	z toho ženy	celkem	z toho ženy
Uchazeči na konci předchozího měsíce	6 460	3 387	1 194	656
Nově hlášení uchazeči	830	257	319	88

Uchazeči s ukončenou evidencí a uchazeči vyřazení z ev.	367	223	84	47
Uchazeči na konci předchozího měsíce	6 460	3 387	1 194	656
Nově hlášení uchazeči	830	257	319	88
Uchazeči s ukončenou evidencí a uchazeči vyřazení z ev.	367	223	84	47
Uchazeči na konci předchozího měsíce	6 460	3 387	1 194	656
Nově hlášení uchazeči	830	257	319	88
Uchazeči s ukončenou evidencí a uchazeči vyřazení z ev.	367	223	84	47
Uchazeči na konci předchozího měsíce	6 460	3 387	1 194	656
Nově hlášení uchazeči	830	257	319	88
Uchazeči s ukončenou evidencí a uchazeči vyřazení z ev.	367	223	84	47
Uchazeči na konci předchozího měsíce	6 460	3 387	1 194	656
Nově hlášení uchazeči	830	257	319	88
Uchazeči s ukončenou evidencí a uchazeči vyřazení z ev.	367	223	84	47
Uchazeči na konci předchozího měsíce	6 460	3 387	1 194	656
Nově hlášení uchazeči	830	257	319	88
Uchazeči s ukončenou evidencí a uchazeči vyřazení z ev.	367	223	84	47
Uchazeči na konci předchozího měsíce	6 460	3 387	1 194	656
Uchazeči v rekvalifikaci:				
Uchazeči v rekvalifikaci na konci předchozího měsíce	0	0	0	0
Nově zařazení do rekvalifikace	1	1	0	0
Ukončili rekvalifikaci	0	0	0	0
- z toho úspěšně	0	0	0	0
Uchazeči v rekvalifikaci na konci sledovaného měsíce	1	1	0	0
Absolventi a mladiství	1	1	0	0
Absolventi	1	1	0	0
Do 18 let	0	0	0	0
Osoby se ZP	0	0	0	0
Volná pracovní místa hlášená zaměstnavateli:				
Volná místa na konci předchozího měsíce	272	Míra nezaměstnanosti na konci sledovaného měsíce: 11,55%		
Volná místa na konci sledovaného měsíce	322			
Pro absolventy a mladistvé	15			
Pro osoby se ZP	94			

Měsíční statistika AZP - prosinec 2012

Aktivní politika zaměstnanosti	počet míst / dohod	počet umístěných uchazečů	z toho ZP
Veřejně prospěšné práce			
Stav na konci minulého měsíce	63	61	15
Přírůstek míst a umístěných uchazečů	0	0	0
Úbytek míst a umístěných uchazečů	0	0	0
Stav na konci sledovaného měsíce	63	61	15
Celkový počet od počátku roku (přírůstek)	201	222	38
Společensky účelná prac. místa u zaměstnavatele			
Stav na konci minulého měsíce	0	0	0
Přírůstek míst a umístěných uchazečů	0	0	0
Úbytek míst a umístěných uchazečů	0	0	0
Stav na konci sledovaného měsíce	0	0	0

Celkový počet od počátku roku (přírůstek)	0	0	0
Společensky účelná prac. místa - vyhrazená místa			
Stav na konci minulého měsíce	69	69	8
Přírůstek míst a umístěných uchazečů	0	0	0
Úbytek míst a umístěných uchazečů	0	0	0
Stav na konci sledovaného měsíce	69	69	8
Celkový počet od počátku roku (přírůstek)	68	68	8
Samostatná výdělečná činnost			
Stav na konci minulého měsíce		26	0
Přírůstek míst a umístěných uchazečů		1	1
Úbytek míst a umístěných uchazečů		3	0
Stav na konci sledovaného měsíce		24	1
Celkový počet od počátku roku (přírůstek)		20	1
Chráněné dílny (vytvoření)			
Stav na konci minulého měsíce	22	10	10
Přírůstek míst a umístěných uchazečů	0	0	0
Úbytek míst a umístěných uchazečů	0	0	0
Stav na konci sledovaného měsíce	22	10	10
Celkový počet od počátku roku (přírůstek)	0	0	0
Chráněná pracovní místa (vytvoření)			
Stav na konci minulého měsíce	36	33	33
Přírůstek míst a umístěných uchazečů	0	0	0
Úbytek míst a umístěných uchazečů	0	0	0
Stav na konci sledovaného měsíce	36	33	33
Celkový počet od počátku roku (přírůstek)	0	0	0
Chráněná pracovní místa - samostatná výdělečná činnost osob se ZP (vytvoření)			
Stav na konci minulého měsíce		0	
Přírůstek míst a umístěných uchazečů		0	
Úbytek míst a umístěných uchazečů		0	
Stav na konci sledovaného měsíce		0	
Celkový počet od počátku roku (přírůstek)		0	
Příspěvek na provoz ChPD, ChPM, ChPM-SVČ			
Stav na konci minulého měsíce		35	
Přírůstek míst a umístěných uchazečů		0	
Úbytek míst a umístěných uchazečů		0	
Stav na konci sledovaného měsíce		35	
Celkový počet od počátku roku (přírůstek)		1	
Příspěvek při přechodu na jiný podnikatelský program			
Stav na konci minulého měsíce	0	0	
Přírůstek míst a umístěných uchazečů	0	0	
Úbytek míst a umístěných uchazečů	0	0	
Stav na konci sledovaného měsíce	0	0	
Celkový počet od počátku roku (přírůstek)	0	0	
Příspěvek na zapracování			
Stav na konci minulého měsíce		0	0
Přírůstek míst a umístěných uchazečů		0	0
Úbytek míst a umístěných uchazečů		0	0
Stav na konci sledovaného měsíce		0	0
Celkový počet od počátku roku (přírůstek)		0	0
ESF - OP LZZ Veřejně prospěšné práce			

Stav na konci minulého měsíce	163	102	7
Přírůstek míst a umístěných uchazečů	0	60	15
Úbytek míst a umístěných uchazečů	0	0	0
Stav na konci sledovaného měsíce	163	162	22
Celkový počet od počátku roku (přírůstek)	163	171	23
ESF - OP LZZ Společensky účelná pracovní místa			
Stav na konci minulého měsíce	48	48	4
Přírůstek míst a umístěných uchazečů	16	16	1
Úbytek míst a umístěných uchazečů	0	0	0
Stav na konci sledovaného měsíce	64	64	5
Celkový počet od počátku roku (přírůstek)	64	64	5
ESF - OP LZZ Cílené programy			
Stav na konci minulého měsíce	0	0	0
Přírůstek míst a umístěných uchazečů	0	0	0
Úbytek míst a umístěných uchazečů	0	0	0
Stav na konci sledovaného měsíce	0	0	0
Celkový počet od počátku roku (přírůstek)	0	0	0
Chráněná pracovní místa (vymezení)			
Stav na konci minulého měsíce	449	626	
Přírůstek míst a umístěných uchazečů	0	0	
Úbytek míst a umístěných uchazečů	0	0	
Stav na konci sledovaného měsíce	449	626	
Celkový počet od počátku roku (přírůstek)	450	627	
Sdílené zprostředkování			
Stav na konci minulého měsíce		0	0
Přírůstek míst a umístěných uchazečů		0	0
Úbytek míst a umístěných uchazečů		0	0
Stav na konci sledovaného měsíce		0	0
Celkový počet od počátku roku (přírůstek)		0	0
Zvolené rekvalifikace			
Stav na konci minulého měsíce		134	11
Přírůstek míst a umístěných uchazečů		9	0
Úbytek míst a umístěných uchazečů		0	0
Stav na konci sledovaného měsíce		143	11
Celkem APZ (vč. ESF):		Umístění uchazeči Celkem APZ (vč. ESF): 1227	

(Údaje úřadu práce byly čerpány ze Statistického bulletinu Úřadu práce ČR – krajská pobočka v Ústí nad Labem, Kontaktní pracoviště v Litoměřicích, který laskavě poskytl Bc. Václav Huja Referent zaměstnanosti - poradce, Projekt MIKOP)

Údaje o počtu obyvatel města Litoměřic

Počet obyvatel k 31.12.2012: 23784

ženy: 11453

muži: 12331

osoby mladší 18 let: 4 194

osoby nad 60 let: 5 668

(počty obyvatel čerpány z Radničního zpravodaje č. 3, ročník VI)

Senioři se před Vánocemi bavili v domě kultury

Vánoční atmosféra panovala 12. prosince odpoledne v Domě kultury v Litoměřicích. Téměř pět stovek seniorů přišlo na vánoční posezení, na které je každoročně zve město Litoměřice. I tentokrát hned u vstupu dostali lidé od pracovníků odboru sociálních věcí a zdravotnictví vánočky a na sále pak drobné občerstvení. Opět pro ně byl připraven kulturní program, v němž kromě zpěvu a tance nechybělo ani vystoupení mažoretok z Roudnice nad Labem.

I letos přivítal seniory starosta Ladislav Chlupáč, který všem popřál klidné svátky vánoční, hodně zdraví a na závěr svého vystoupení rozesmál publikum vtipem ze školních lavic. Příjemnou zábavu všem zase přála vedoucí odboru sociálních věcí a zdravotnictví městského úřadu Renáta Jurková.

Litoměřičany starší 75 let, kteří se ze zdravotních důvodů nemohli zúčastnit odpoledne v domě kultury, navštíví v příštích dnech školáci Základní školy Boženy Němcové a vánoční pozdrav od litoměřické radnice v podobě vánočky jim zanesou až do jejich domovů.



VII. PRŮBĚH ROKU, POČASÍ, KLIMATICKÉ ZMĚNY

LEDEN

V neděli 1. ledna ráno se Litoměřice probudily do mlhavého dne. Zima, která kalendářně začala 22. prosince loňského roku, k nám zatím ještě nedorazila. Leden přinesl teplé počasí, teploty na počátku měsíce překračovaly 10 °C a připomínaly podzim. *Bylo větrno, počasí v ČR ovlivňovaly tlakové níže, slabší TN "Ulli" a výraznější TN "Andrea", která přinesla výraznější poryvy větru.* Žádný sníh, pouze občasná mrholení. V následujících dnech se ještě více oteplilo, což vydrželo do 13. ledna, kdy ranní teplota poklesla na 3 °C. Po obědě ukazoval teploměr jen nulu, foukal prudký vítr a začal poletovat sníh. 14. a 15. ledna bylo počasí obdobné. Ráno 16. ledna naměřil teploměr -3 °C a louže na silnici byly zamrzlé. V noci z 18. na 19. ledna se ochladilo a město pokryl souvislý sněhový poprašek, který s rozedněním zmizel. V sobotu 21. ledna začalo po třetí hodině odpolední sněžit, teplota se pohybovala těsně nad nulou a do půlnoci sníh opět roztál. Labe na Litoměřicku během víkendu výrazně stouplo - na některých místech o více než půl metru. Stále se však hladina řeky drží na hodnotách pod úroveň prvního povodňového stupně. Řeka by tak na většině míst měla být v korytě.

Zatím nejvyšší hodnoty ukazoval vodočet v Litoměřicích v pondělí (23. ledna) v ranních hodinách - 369 cm, v průběhu dne pak hladina mírně klesla. Hranice pro vyhlášení prvního povodňového stupně je 400 cm. Následující dny až do 25. ledna se drží teploty nad nulou, mrholí a je větrno.

Husté sněžení, ledovka a silný nárazový vítr v těchto dnech komplikují dopravu na celém území Česka. Silný vítr snižuje viditelnost, vytváří sněhové jazyky a komplikuje dopravní situaci i na

hlavních tazích a dálnicích. Také v Ústeckém kraji hustě sněží, fouká silný nárazový vítr a teploty se pohybují jen těsně kolem nuly.

Od 26. do 30. ledna přichází ochlazení, ranní teploty jsou pod nulou kolem -2 °C. Poslední lednový den již připomíná zimu - teplota - 6 °C, ale jasno, slunečno a žádný sníh.

Ú N O R

Únor byl rozdělen na velmi mrazivou **první polovinu**, kdy k nám proudil naplno mrazivý vzduch od SV a počasí ovlivňovala klasická ruská tlaková výše, teploty na horách a v kotlinách klesaly pod -20 °C, v některých případech pod -30 °C. Velmi silné byly za vyjasnění i minimální ranní teploty v nižších výškách, které klesaly místy pod -20 °C. Zastavení říční plavby na Labi si vyžádaly silné mrazy v posledních dnech. Od roku 1979 jsou to nejsilnější a nejdéle trvající mrazy. Žádná kritická situace zatím nehrozí, ale plavba byla zastavena. V rizikových místech je led rozrušován kolesovým remorkérem

Lednové ochlazení pokračuje i v Litoměřicích. První únorový den ráno -8,3 °C. V dalších dnech se ranní teploty drží kolem -12 °C, stále je krásně slunečno. Ráno 7. února je město zasněžené (sněžit začalo ještě před rozedněním kolem páté hodiny ranní a napadlo pár centimetrů). Teploměr ukazuje -12,5 °C. Do setmění sníh zmizel. Ve čtvrtek ráno 9. února teplota ovzduší -7,8 °C a hustá mlha. V devět hodin začalo sněžit a sníh padal až do večera. V noci (10.2.2012) na sobotu bylo v Litoměřicích naměřeno -14,8 °C.

Litoměřicko o víkendu trápil prach a smog. Přestože svítilo slunce, vzduch byl o víkendu (11. a 12. února 2012) nedýchateľný.

Smogová situace udeřila v plné síle. Špatné ovzduší bylo už v sobotu, přesto meteorologové vyhlásili v Ústeckém kraji signál upozornění až v neděli ráno.

Hrozí výskyt smogové situace pro znečišťující látku suspendované částice prachu PM10 a vyhlášení signálu regulace, vydal varování Český hydrometeorologický ústav (ČHMÚ). Platnost signálu je od nedělních 8.21 hodin do odvolání.

Osobám s chronickými dýchacími potížemi, srdečním onemocněním, starším lidem a malým dětem se při překročení zvláštního imisního limitu 100 mikrogramů/m³ pro vyhlášení signálu upozornění doporučuje zdržet se při pobytu pod širým nebem zvýšené fyzické zátěže, spojené se zvýšenou frekvencí dýchání. U dospělých osob bez zdravotních potíží nejsou nutná žádná omezení.

Následujících několik dní byl mráz kolem -12 °C, ale vzhledem k tomu, že dny byly slunečné, sníh postupně odtával. 13. února nad ránem připadlo trochu sněhu, stejně jako 15. února, kdy se začalo oteplovat (ráno bylo 2,8 °C). Následující únorové dny byly teplé, teploty nad nulou (s výjimkou 21. a 27. února, kdy ranní teploty klesly pod nulu) a často přšelo. 29. února (letos je přestupný rok) bylo ráno +11,9 °C a stále přšelo.

Druhá polovina února byla v Česku teplejší, teploty se přechodně vyhouply nad 10 °C. Vzhledem k dlouhotrvajícím mrazům, které byly velmi silné, se utvořily i na řekách a potocích s rychlým pohybem vody, četné ledové jevy. Řada míst na tocích byla zcela pokryta ledem - došlo k úplnému zámrazu koryt toků, často se voda kvůli ledu vylévala z koryt a vzhledem ještě k mrazům mrzla například na loukách či ulicích. Toto výraznější tání dalo ledy do pohybu. Ty začaly nejprve praskat, tedy lámat se a vytvořily tzv. kry, poté se zvyšujícími se průtoky vodních toků, odtáváním sněhové pokrývky z podhorských oblastí, se kry daly do pohybu - nastal tzv. chod ledu. Ledových ker bylo mnoho, byly silné a tím pádem těžké, ucpávaly koryta toků hlavně v tzv. kritických místech. Nejvíce ledu, který se i hromadil a působil problémy = tzv. ledové povodně, byla na Jizeře kolem Železného Brodu, na horním Labi na VN Labská a také v okolí Dvora Králové nad Labem, dále na Svatce v okolí Dalečína. To byla místa, kde skutečně vznikla ledová povodeň.

BŘEZEN

Pokračovalo v únoru započaté tání sněhu a lámání ledů, které trvalo vzhledem k jejich četnosti dlouho. Ledy byly velmi silné a po opadu vody byly k vidění pomalu tající velké ledové kry vyvržené vodou na břehy koryt vodních toků ještě dlouho v průběhu března.

První povodňový stupeň, tedy stav bdělosti platí na Litoměřicku v okolí řeky Labe od začátku března. Řeka překročila limitní hranici 400 cm na litoměřickém vodočtu v noci ze čtvrtka na pátek, během pátku pak hladina stagnovala na přibližně 410 centimetrech. Majetek ani lidské životy by v tuto chvíli řeka neměla ohrožovat.

Řeka se pořád drží v korytu. Druhý povodňový stupeň by byl vyhlášen při dosažení 480 cm. Například na ústeckém vodočtu byla v pátek odpoledne hladina jen 30 cm od druhého povodňového stupně. Tam stoupl Labe během 24 hodin o 120 centimetrů.

Po celý březen byly ranní teploty nad nulou (až do 11°C), s výjimkou 5. - 8. března, kdy klesly pod nulu. Téměř každý den přšelo, mrholilo, nebo bylo alespoň pod mrakem.

V noci z 5. na 6. března 2012 zasáhlo západní část Slovenska zemětřesení o síle 3,4 stupně Richterovy škály. Epicentrum se nacházelo u osady Tomky.

Podle oficiálního záznamu byly otřesy zaznamenány 5. března ve 23:56:58 v hloubce dvou kilometrů. Žádná zranění, ani škody na majetku nebyly hlášeny. Na sociální síti se od půlnoci objevily informace od vystrašených obyvatel, kteří pocítili otřesy. Odborníci to odhadují na pohyb zemské desky. Západní část Slovenska leží v seizmicky aktivní oblasti.

V sobotu 10. března 2012 bylo celý den pod mrakem. Večer po 18.00 hodině jsem byl na procházce s pejskem, bylo celkem teplo (10,5°C), ale nad hlavou plynuly husté černé mraky.

Teplotní rekordy padaly v sobotu 17. března na řadě míst v Česku. Nejtepleji bylo ze sledovaných stanic v Dobřichovicích, kde naměřili 24,2 stupně Celsia. Pražské Klementinum překonalo 221 let starý rekord s 20,3 stupně, dle informací Českého hydrometeorologického ústavu a Meteopressu. Celkem padly rekordy na 136 stanicích v Česku.

17. března ráno byly v Litoměřicích 4,4 °C a maximální denní teplota vystoupala k 23 °C.

V neděli 18. března 2012 opět chrlila sicilská sopka Etna popel a lávu. Dým stoupal až do výšky sedmi kilometrů a láva tekla po východním svahu hory do neobydleného údolí Valle del Bove. Činnost sopky sledovali obyvatelé blízkých měst Catania a Taormina. Tamní letiště však provoz nepřerušilo. Letos jde už o čtvrtou aktivní fázi nejvyšší aktivní evropské sopky, jejíž vrchol se nachází ve výšce 3350 metrů.

Rekordně teplé a slunečné počasí panuje v Česku už třetí den. Slunce vytáhlo obyvatele Česka do přírody, někteří vytáhli kola a brusle, jiní se ještě věnovali na horách, kde zůstává sníh, zimním radovánkám.

Ve dnech 19. - 28. března nejvyšší denní teploty mezi 14 - 18 °C.

Jaro k nám dorazilo oficiálně v úterý 20. března a v patách mu byla 25. března změna času na letní (v 02:00 hod. se hodiny posunuly na 03:00).

Koncem března přichází ochlazení. Ve čtvrtek 29. foukal od brzkého rána silný vítr a odpoledne začalo pršet a přšelo až do rána příštího dne. V sobotu 31. března ráno 9 °C a mrholí, po obědě prudký déšť a ještě více se ochlazuje. V 18 hodin 6,3 °C a padají kroupy.

DUBEN

Neděle 1. dubna - ráno jen 2,4 °C, svítí slunce, otepluje se (v 18.20 hod. je 9,3 °C). Druhý den ráno - 2. dubna bylo 6,8 °C, celý den je zataženo, ale teplo. Následující dny je počasí stejné, teplé s tím, že některé dny mrholí. 11. dubna po 19.00 hodině se přihnal silný vítr a kolem 22.00 hod. začalo silně pršet a lilo po celou noc i druhý den do oběda.

V dubnu vládlo klasické jarní počasí, nicméně dvě základní význačnosti se v něm přeci jen najdou. První o Velikonocích, které připadly na 9. duben 2012. Silné SZ proudění nám nepřineslo nijak příjemné počasí na prodloužený velikonoční víkend, které bylo studené a větrnější se smíšenými, v neděli i sněhovými přeháňkami v nížinách. Po Velikonocích se zase výrazně oteplilo.

V neděli 8. dubna byly teploty v rozmezí 0 až 4°C, na Velikonoční pondělí ráno mírně mrzlo, způsobilo to hlavně vyjasnění a uklidnění větru v průběhu noci. V úterý 10. dubna první pracovní den nového týdne, už vystoupily až k 18°C. Den za dnem až do konce měsíce se na litoměřicku otepluje (29. dubna vystoupala teplota ráno na 19,5 °C a odpoledne na 30,7 °C). Střídají se slunečné dny se dny, kdy je zataženo, mlhavo, mrholí, či prší.

Druhý extrém přišel v úplném závěru měsíce a spočíval v přílivu velmi teplého vzduchu, který přinesl do nížin v ČR první tropy, teploty lehce překročily 30 °C. V Česku bylo tepleji než v Itálii, teplotní rekordy padaly jeden za druhým. V pražském Klementinu padl dokonce 212 let starý rekord. Ne všude panovalo letní počasí. Na hřebenech Krkonoš leží zhruba 138 centimetrů sněhu, ráno zde teploty dosáhly 10,5 stupně Celsia.

K V Ě T E N

Květnové počasí bylo v Česku poměrně proměnlivé. První květnové dny přinesly zejména na Plzeňsko, Žďársko, Královéhradecko a Olomoucko první silné jarní bouřky s nebezpečnými doprovodnými jevy. Kroupy padaly i v sousedním Německu. Intenzivní bouřky se poslední bouřkový den nevyhnuly ani Čechám středním, kde intenzivně pršelo, místy padaly menší kroupy. Teplé až velmi teplé počasí dlouho nevydrželo, většinou vládlo jarní nebo i chladnější počasí, z hlediska ranních teplot pak i mrazivé.

Počátek května se teplotně podobá konci dubna. Svátek práce 1. května ráno 19,3 °C, v podvečer 26,6 °C. Ve středu 2. května bylo již od rána krásně teplo a slunečno až do 16.00 hod, kdy teplota vystoupala ke třicítce, ale z dále se začalo ozývat první letošní hromobití, postupně se zatažlo a kolem 16.40 hod se do Litoměřic přihnala pořádná bouřka. Teplo vydrželo až do 4. května. 5. května se od rána začalo ochlazovat a kolem 14 hodiny se kolem Litoměřic zatažlo a bylo slyšet hromobití. Po hodině přišla bouřka do Litoměřic, ale byla mírná, bez hromů a blesků. Pršelo asi hodinu a pak se bouřka přesunula do okolních obcí.

Země zažila v noci na neděli 06. 05. 2012 největší úplněk v letošním roce. Měsíc se krátce před svítáním přiblížil na své oběžné dráze k Zemi, a na obloze se tak jevil asi o sedminu větší a o 30 procent jasnější než obvykle. Největší úplněk byl patrný i nad Českou republikou navzdory bouřkovým mrakům v některých místech. Úplněk nastal v 05:35 SELČ. Jen tři minuty předtím se Měsíc na své eliptické dráze dostal do nejbližšího bodu k Zemi, od níž byl vzdálen 356 955 km.

Mrazivé počasí připisujeme v květnu tzv. "zmrzlým", kteří přišli kolem poloviny měsíce a letos přišli na den přesně, mrazy zničily jarní úrodu hlavně v moravských vinicích, ale vzpomenout musíme i na zahrádky, kde lidem mráz spálil kromě první vykvetlých květin nízko u zemského povrchu i květy na stromech a bylo jasné, že úrody bude letos málo.

Po několika chladnějších dnech zase od čtvrtka 10. května stoupala rtuť teploměru a přišlo oteplení s odpoledními teplotami přes 30 °C. Od 12. května opět dešť a ochlazení s max. denními teplotami do 17 °C. Od 19. května do konce měsíce stoupala rtuť teploměru k teplotám až 28 °C. Lze konstatovat, že měsíc květen byl velice teplý.

ČERVEN

V pátek 1. června je zataženo a prší, ráno 13,8 °C, odpoledne 14,7 °C. V dalších červnových dnech se oteplilo a teplota postupně vystoupala, v některých dnech až na 30 °C. Začátek léta, které začalo 21. června, přišla očekávaná vedra.

Litoměřicko se zřejmě stalo jedním z regionů České republiky, kde v pondělí 18. Června padaly teplotní rekordy. Doksanská observatoř během dne naměřila maximální teplotu, která dosáhla téměř pětatřiceti stupňů Celsia. Vedra se na Litoměřicku vyskytovala ještě několik dalších dní.

ČERVENEC

V neděli 1. července - v 02.00 hod bouřka, ráno teplota 19,9 °C, odpoledne se zastavila na 26,6 °C. Přez Českou republiku se v noci z podělí na úterý (z 2. na 3. července) přehnaly vydatné bouřky doprovázené deštěm a silným větrem. Meteorologové napočítali desítky tisíc blesků.

Červenec je měsícem nejhojnějších bouřek a blesků. Průměrně se za celý první prázdninový měsíc vytvoří nad územím ČR mezi 130.000 až 150.000 výbojů. V noci na úterý jich napočítaly přístroje meteorologů na 40.000. Je to zhruba o třetinu méně než v bouřce, která se nad Českem přehnala loni v polovině července. Oproti tomu například červenec roku 2004 byl poměrně klidný s 64.000 blesků za celý měsíc.

Ve čtvrtek 5. července jsem naměřil ráno 22,1 °C a odpoledne 31,3 °C. V 17.30 začalo pršet a teplota začala klesat k 20° C.



Horní Dubina

Hasiči byli nuceni zasahovat i v samotných Litoměřicích, a to při odčerpávání vody z viaduktu v Jarošově ulici. Tentokrát udeřil ve čtvrtek po 21. hodině i blesk, a to v ulici Dukelská.

Po šestnácté hodině v Horní Dubině v Litoměřicích se zřítla část domu, kde bydlel starý pán se svým psem.

Sobota nebyla co do počtu neštěstí o nic lepší. Během dopoledne se v litoměřické ulici Pekařská zřítíl štít domu. Příčina byla jednoznačná – prudké deště.



Pekařská ulice

Veliké bouřky doprovázené velkou intenzitou blesků potrápily celé Litoměřicko i o svátcích (ve čtvrtek Den slovanských Věrozvěstů Cyrila a Metoděje a v pátek Den upálení mistra Jana Husa). Dramatická situace byla i v dalších místech Ústeckého kraje.

Výsledek byl nepříznivý - dvě zničená auta a dvě ženy v ohrožení života. Narušená statika štítu nevyklučovala jeho další zřícení, a proto hasiči byli nuceni obyvatele vedlejšího domu evakuovat. Na místo dorazil i starosta Litoměřic.

Další neštěstí na sebe nenechalo dlouho čekat. Přívalový déšť se totiž postaral o výjezd hasičského záchranného sboru, když způsobil ochromení dopravy pod viaduktem – v místě jediné komunikace spojující se světem litoměřický Střelecký ostrov, na něm jsou v kempu ubytování zahraniční turisté.

Od následujícího dne začala odpolední teplota pozvolna klesat pod 30 °C. 15. - 17. července se ochladilo ještě více (nejvyšší denní teploty kolem 18 °C). Od 18. července teplota kolísá od 18 do 29 °C. Od 26. 7. se odpolední teplota na tři dny vyšplhala nad magickou třicítku, ale následně až do konce měsíce pokles teploty na 22 °C.

S R P E N

První dva dny nejvyšší denní teploty mírně nad třicítku, pak až do 17. srpna teploty těsně pod 30 °C, v sobotu 18. srpna 32,5 °C a následující dny jako tropické s teplotami nad 30 °C (do 37 °C) až do 21. srpna. Poté mírné ochlazení pod 30 °C až do konce měsíce srpna.

Úterý 21.8. Celý den již od rána bylo strašné vedro. Odpoledne kolem 15.00 to vypadalo na déšť, ale nic z toho nebylo a znovu začalo svítit slunce. V podvečer kolem 19.00 se opět začaly objevovat mraky a kolem 20.00 hod se venku setmělo a v dálce bylo slyšet hřmění. Za půl hodinky začalo pěkně pršet. Prudký déšť přerostl v bouři a zvedl se prudký vítr. Seděli jsme se ženou v obýváku a najednou bylo slyšet t'ukání na střechu, začaly padat kroupy. T'ukání přerostlo v rachot. Kroupy o průměru nehtu od palce ruky mlátily do skla oken a byly to takové rány, že jsme měli strach, že to sklo oken nevydrží. Po 21 hodině postupně déšť ustával, ale stále bylo zamračeno a z dálky bylo slyšet hřmění a oblohu osvětlovaly blesky. Bouřky se honily okolo Litoměřic. Ta lahoda, otevřeným oknem zavál krásně chladný čerstvý vzduch. Hned se lépe dýchalo. A dobře se dýchá určitě i přírodě. Tráva už byla z veder vyschlá jako troud. Akorát krupobití nebylo to nejlepší na víno a jiné ovoce.

Jen v Litoměřicích přívalový déšť zatopil průtahovou komunikaci u autobusového nádraží, kde bylo téměř půl metru vody.

Další problém byl v Želeticích, kde voda zatopila dvorek soukromého pozemku a hrozilo, že nateče do přizemních bytů.

Z Á Ř Í

1. září po ránu 13,7 °C a maximální denní teplota 23,4 °C. Celé září bylo teplotně na úrovni prvního zářijového dne.

V sobotu 22. září začal podzim s ranní teplotou 10,4 °C, s maximální denní teplotou kolem 15 hodiny 16,4 °C a s ranním a dopoledním deštěm.

Ř Í J E N

Říjen začal typicky podzimně. 1. října je mlhavo, sychravo s maximální denní teplotou 15,4 °C. Následující den slunečno s max. denní teplotou kolem 20 °C. Následující dny (2. - 4.) je slunečno, mírně nad 20 °C. Poté se střídají dny, kdy je zataženo s teplotami k 10 °C se slunečnými dny s teplotou kolem 15 °C. Od soboty 20. října je nad oblastí Česka teplotní inverze, kdy maximální denní teploty klesají až pod 5 °C (například 27. října bylo v 16 hodin 1.1 °C).

Pátek 26. října přišlo ochlazení. Sobota 27. října byla od rána zima, nad ránem začalo pršet, kolem desáté už padal mokrý sníh, foukal silný vítr, odpoledne jsem šel vyvenčit psa, padal mokrý sníh, byla zima a foukal silný vítr. Chvillemi nabral na intenzitě a síle, že mne málem porazil, foukal mi do zad. Bral listí, které nelétalo nad zemí, ale hnal je po zemi jako vlnu, která nabírala na objemu, až můj pejsek z toho dostal strach a chtěl jít domů. Odpoledne jsem koukal z okna na kopce nad Pokraticemi, byly zasněžené.

(28. říjen je dnem konce letního času. V 0300 hod jsme vrátily čas na hodinách na 02.00 hod.).

LISTOPAD

Celý listopad maximální denní teploty v rozpětí 5 až 10 °C. Ranní teploty zatím neklesly pod 0 °C. Téměř celý měsíc pod mrakem, mrholí, prší, některé dny hustá mlha.

Stalo se ráno 29. listopadu. Psí počasí od noci prudký déšť a silný vítr, ochladilo se. Sedím v práci a koukám přes okno ven, stále prší. Když jsem jel okolo bazénu do nemocnice ještě, stála



na parkovišti u bazénu požární auta se zapnutými majáčky, bylo to v 08.20 hod. Původně jsem si myslel, že tam někde hoří. Později jsem se dověděl, že silnému větru neodolala střecha bazénu. Uvolněné plechové šablony létaly ze střechy a ohrožovaly procházející chodce a prosakující voda z deště natekla do strojovny. Proto museli na místo vyjet hasiči, kteří uvolněnou krytinu odstranili. Rozmary počasí odnesla i izolace.

PROSINEC

Od brzkých ranních hodin zataženo, přšelo celý den. Ranní a současně nejvyšší denní teplota 6,9 °C. Ve stejném duchu jsou i ostatní dny s tím, že den ode dne se mírně ochlazuje. Pod nulu však teploty neklesly. V 01.00 hod 4. prosince napadl sníh a poklesla teplota, po celý den bylo do 2 °C a sníh zmizel do setmění. 6. prosince před rozedněním napadl opět sníh, který vzhledem k teplotám pod nulou, vydržel až do 17. prosince. Od 17. do 22. prosince denní teploty kolem 2 °C. 22. Prosince před polednem začal padat sníh, jehož torzální zbytky vydržely do Štědrého dne. Po obědě zahalila město hustá mlha, která se rozplynula až 25. prosince v 16.00 hod. Zimu, která kalendářově přišla 21. prosince, připomínaly pouze teploty kolem 1 °C a malý sněhový poprašek. Poslední dny roku 2012 od 26. prosince se mírně oteplilo (kolem 5 °C), nebyl žádný sníh, jen mrholilo.



VIII. KAŽDODENNÍ ŽIVOT OBYVATEL MĚSTA, RŮZNÉ

Řidiči v pokročilém věku

Každoročně odebírají odbory dopravy na Litoměřicku několik řidičských oprávnění lidem, kteří už nejsou způsobilí pro řízení automobilů. A situace se pro seniory ještě zprísňuje. Lékaři mají totiž povinnost hlásit příslušným odborům dopravy jakékoliv změny zdravotního stavu svých pacientů, které by mohly mít vliv na jejich způsobilost bezpečně řídit vozidlo.

Po přijetí posudku od lékaře pak odbory dopravy musí zahájit správní řízení o odebrání řidičského oprávnění. Řidič, se kterým je toto řízení vedeno pak může dodat například posudek od jiného odborného lékaře, který by zdravotní způsobilost potvrzoval, ovšem dost často tato správní řízení končí odebráním řidičských oprávnění. Většinou se to týká starších řidičů, čas od času i nemocných.

K prvnímu lednu vstoupila v platnost novela zákona, která ukládá povinnost odesílat tyto posudky všem lékařům. Na nich totiž záleží, zda řidiči v pokročilém věku za volantem zůstanou, nebo ne.

Každý rok bylo na základě posudků od lékařů a správního řízení odebráno přibližně 4 až 6 řidičských oprávnění. Za necelé dva měsíce letošního roku jich je už 6.



Politika je oblastí mnoha zcela neuvěřitelných lidských pomýlení.

(Citát Josefa Škvoreckého)

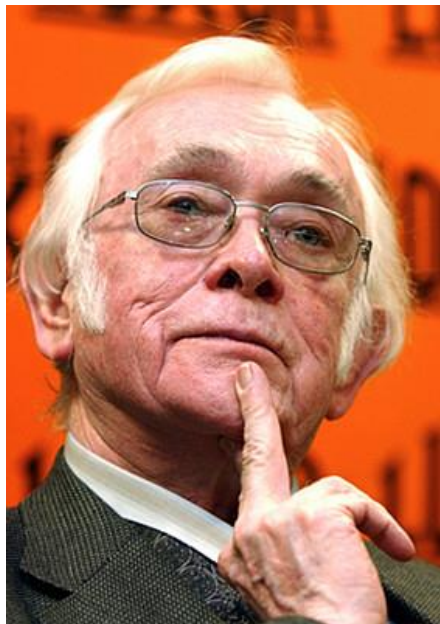

Josef Škvorecký se narodil 27. září 1924 v Náchodě. Chodil na místní gymnázium a po jeho absolvování byl totálně nasazen. Po druhé světové válce vystudoval filosofickou fakultu. Poté pracoval jako redaktor v několika nakladatelstvích a literárních časopisech.

Josef Škvorecký patřil k předním českým spisovatelům, kteří začali publikovat na konci padesátých let. Proslavil ho román Zbabělci o konci druhé světové války v Náchodě, v němž se vzdal obvyklého heroizujícího pohledu na osvobození a ukazoval, jak opatrní byli mnohdy čeští občané i na konci protektorátu. V něm poprvé vystupovala postava Dannyho Smiřického, která je do jisté míry autobiografická. Na knihu navázal několika dalšími díly, v nichž se často projevovala jeho láska k jazzu, patrná už ve Zbabělcích. Jednou z nich byla novela Bassaxofon.

Spisovatel Josef Škvorecký zemřel v úterý 3.1.2012 v Torontu ve věku 87 let. V nemocnici Princezny Margarety podlehl rakovině. Josef Škvorecký patřil k předním českým spisovatelům. Po okupaci Československa sovětskými vojsky emigroval do Kanady, kde vedl významné exilové vydavatelství '68 Publishers.

Zemřel mistr knihař Albín V. Kuthan

Ve věku 85 let zemřel v Litoměřicích výtvarník a knihař-restaurátor Albín Václav Kuthan, dlouholetý pracovník litoměřického Státního oblastního archivu.

Autor vázaných knih Albín V. Kuthan (nar. 1927), výtvarník a knihař-restaurátor s titulem mistr uměleckého řemesla, se vyučil u svého strýce Em. Němce v Plzni. Potom studoval knihařství ve Státní grafické škole v Praze u prof. O. Blažka (1945-47). Následovala praxe v Jaroměři a odtud se dostal A. Kuthan do Litoměřic, kde přijal místo ve Státním archivu. Na tomto pracovišti se kromě běžných úkolů knihařských, konzervačních a adjustačních po léta věnoval knihařsko-restaurátorské práci a výsledky této své praxe i teoretického studia rovněž publikoval formou přednášek a příspěvků na seminářích nebo tiskem (např. ve sborníku *Historická vazba*). Z řady významných realizací v oboru knižního restaurování, v němž se stal A. Kuthan uznávaným mistrem a odborníkem, uveďme alespoň mnohé rekonstrukce gotických a renesančních korpusů prvotřídní památkové a historické hodnoty, litoměřického kancionálu, lounského kancionálu Pavla Mělnického, teplického kancionálu a teplického graduálu či restaurací proslulé Klauďánovy mapy Čech z r. 1518.

Vysokého uznání se mistru Kuthanovi dostalo roku 1969, kdy byl pozván v rámci akce UNESCO na pomoc Florencii, jejíž historické sbírky, včetně knihovních fondů, byly těžce postiženy rozvodněným Arnem. Nazionale Centrale Biblioteca svolala tehdy všechny světové špičky k záchraně historických sbírek knižních fondů. Zde, v součinnosti s předními světovými odborníky, A. Kuthan důstojně reprezentoval českou restaurátorskou školu, kterou lze považovat v mnohých ohledech za špičku.

Knihařsko-restaurátorské práce však byly jen částí Kuthanovy tvůrčí aktivity. Významná rovněž byla jeho činnost na poli moderní výtvarné a umělecké knižní vazby. Výtvarnou knižní vazbou se zabýval po celou dobu své knihařsko-restaurátorské praxe a na svých kracích pracoval podle vlastních výtvarných návrhů, i ve spolupráci s Cyrilem Boudou, Milošem Michálkem, Veronikou Tydlitátovou aj.

Svoji tvorbu představil v řadě expozic na kolektivních i samostatných výstavách. Perfektně ovládal knihařské výzdobné techniky, včetně technik dnes již historických. K veškeré své práci uměleckého knihaře i restaurátora knižních památek, především knižních vazeb, přistupoval s výtvarným citem, historickou erudicí, inteligencí a uměleckou intuicí.

V roce 2007 získal diplom a medaili „Za celoživotní zásluhy o české archivnictví“, což je nejvyšší ocenění, které je možné v Česku v oboru archivnictví získat.

Albín Václav Kuthan zemřel ve večerních hodinách ve středu 18. ledna 2012, necelé dva týdny po svých 85. narozeninách (6. ledna).

Zemřel profesor Miroslav Zedníček

Ve věku 80 let zemřel v neděli 19. února 2012 dopoledne v litoměřické nemocnici emeritní profesor Katolické teologické fakulty Univerzity Karlovy v Praze prof. ThDr. JUDr. Miroslav Zedníček, kněz farnosti Liběšice u Litoměřic. Rozloučení se zesnulým se konalo při zádušní mši svaté v katedrále sv. Štěpána v Litoměřicích v pátek 24. února 2012 v 11.00 hodin. Pohřben byl na starém hřbitově v Tišnově v pondělí 27. února po mši svaté, která byla sloužena v kostele sv. Václava, ve 14.00 hodin.



Jméno generála Chábery nesou letci v Čáslavi

Památku generála Chábery, čestného občana Litoměřic, si 16. února připomněli letci v Čáslavi. Slavnostní nástup příslušníků 21. základny taktického letectva k jubilejnímu stému výročí narození generálmajora Františka Chábery se uskutečnil za účasti ministra obrany, senátora za Litoměřicko a Slánsko a zástupců města Litoměřice.

Jméno bývalého příslušníka 312. stíhací perutě ve Velké Británii, v posledních letech války i 1. československého smíšeného pluku v SSSR a zároveň čestného příslušníka zdejší 211. taktické letky nese od dnešního dne ve svém názvu letka Gripenů.