

VÝROČNÍ ZPRÁVA MĚSTA LITOMĚŘICE



2016

**Obecné informace o městě:**

Počet obyvatel v roce 2016: **24 106**
 Katastrální výměra: **17,99 km²**
 Zeměpisné souřadnice: **50°32" s. š.,
 14°7'55" v. d.**
 Nadmořská výška: **136 m n. m.**
 Kraj: **Ústecký**
 Okres: **Litoměřice**

Obec s rozšířenou působností a pověřená obec

Historická země:	Čechy
Základní sídelní jednotky:	29
Části obce:	4
Katastrální území:	2

Adresa městského úřadu:

Městský úřad Litoměřice
Mírové náměstí 15/7
412 01 Litoměřice

Starosta: **Ladislav Chlupáč**
 Oficiální web: **www.litomerice.cz**
 Email: **epodatelna@litomerice.cz**

ÚVODNÍ INFORMACE O MĚSTĚ

Litoměřice jsou jedním z nejstarších a nejkrásnějších českých měst. Z jedné strany jsou lemované soutokem Labe a Ohře a ze strany druhé malebnou krajinou Českého středohoří. Nazývány jsou vstupní branou do Zahrady Čech. Historickou slávu královských Litoměřic jako němí svědkové připomínají gotické, renesanční i barokní stavby chráněné v městské památkové rezervaci vyhlášené roku 1978, z nichž některé postavili věhlasní italské architekti – otec a syn Broggiové. Z 256 objektů je jich 104 zapsáno na státním seznamu nemovitých kulturních památek a téměř všechny je naleznete v historickém městském jádru, které je ohraničené z velké části dochovaným gotickým opevněním.

Litoměřice však nejsou jen městem bohaté historie. V současnosti žijí především rozmanitými kulturními a sportovními akcemi. Navštívit je možno galerii, muzea, divadlo, kina, řadu sportovišť, včetně zimního stadionu, krytého plaveckého bazénu i letního koupaliště u Labe, nebo relaxovat v parcích, případně na Střeleckém ostrově či se kochat kouzelnou krajinou a vinicemi z paluby výletní lodě Porta Bohemica, která odsud v pravidelných intervalech vyplouvá. Jsou i oblíbeným místem milovníků cyklistiky. Na výstavišti se během roku koná množství zajímavých výstav, z nichž nejnavštěvovanější je podzimní veletrh Zahrada Čech s nadregionálním významem.

Litoměřice jsou také lídrem Národní sítě Zdravých měst a Fairtradovým městem podporujícím spravedlivý obchod.

Litoměřice mají svou vizi. Chtějí být energeticky soběstačným městem s vysokou kvalitou života. Téměř 20 let poskytují lidem dotace na instalaci solárních kolektorů. Podporují obnovitelné zdroje energie, budují nové vědecko-výzkumné centrum a usilovně pracují na unikátním geotermálním projektu.





OBSAH



Litoměřice
2016

- 02 - ÚVODNÍ INFORMACE O MĚSTĚ
- 04 - Starosta města Litoměřice
- 05 - Tajemník městského úřadu
- 06 - Orgány města - vedení města, rada, zastupitelstvo

Zabývali
jsme se

- 07 - Odbor dopravy a silničního hospodářství
- 11 - Ekonomický odbor
- 13 - Odbor kancelář starosty a tajemníka
- 17 - Odbor sociálních věcí a zdravotnictví
- 21 - Odbor správní
- 23 - Odbor správy nemovitého majetku města
- 25 - Odbor školství, kultury, sportu a památkové péče
- 29 - Odbor územního rozvoje
- 31 - Obecní živnostenský úřad
- 32 - Odbor životního prostředí
- 37 - Stavební úřad
- 38 - Útvar kontroly a interního auditu
- 39 - Útvar obrany a krizového řízení
- 40 - Útvar personální a mzdový
- 41 - Útvar strategického plánování a udržitelného rozvoje
- 44 - Centrum cestovního ruchu
- 46 - Centrum pro zdravotně postižené děti a mládež SRDÍČKO
- 48 - Centrální školní jídelna
- 50 - Dům dětí a mládeže Rozmarýn
- 52 - Knihovna Karla Hynka Máchy
- 53 - Mateřská škola
- 55 - Městská kulturní zařízení
- 57 - Městská nemocnice
- 58 - Městská sportovní zařízení
- 61 - Technické služby
- 62 - Masarykova základní škola
- 63 - Základní škola Havlíčkova
- 64 - Základní škola Ladova
- 65 - Základní škola Boženy Němcové
- 66 - Základní škola U Stadionu
- 67 - Základní škola Na Valech
- 68 - Základní umělecká škola
- 69 - Městská policie

Čím jsme
žili

- 71 - Významné události 2016





Starosta města Litoměřice



Mgr. Ladislav Chlupáč

Poznejte starostu

Jsem absolventem strojínského průmyslové školy a pedagogické fakulty. Do komunální politiky jsem vstoupil z pozice ředitele Základní školy v Ploskovicích. Město vedu již čtvrté volební období. Mám radost, že se Litoměřice zařadily na severu Čech mezi nejúspěšnější žadatele o evropské dotace, což se pochopitelně příznivě odrazilo na jejich dynamickém rozvoji. Jde o výsledek systematické a dlouhodobé práce celého týmu zaměstnanců městského úřadu a jeho příspěvkových organizací, na který jsem pyšný, ale i řady obyvatel, kteří hýří obdivuhodnou aktivitou. Volného času příliš nemám, ale pokud nějaký zbyde, věnuji se hlavně rodině, hudbě, sportu a práci na zahradě. Považuji se za patriota našeho krásného města, v němž jsem se před 65 lety narodil a které mám rád. Rád se setkávám s jeho obyvateli a těší mě úspěch každého z vás...

ladislav.chlupac@litomerice.cz

Dostává se Vám do rukou první výroční zpráva města Litoměřice. Připravili jsme ji tak, aby zajímavým způsobem a s využitím interaktivních prvků přiblížila nejdůležitější události roku 2016.

Bezpochyby tou nejvýznamnější bylo zprovoznění Tyršova mostu po jeho několik měsíců trvající zcela zásadní rekonstrukci. Společně jsme si oddychli, protože doprava v době jeho uzavírky byla pro obyvatele města i návštěvníky složitá. Nyní však máme dva plnohodnotné mosty, které zajišťují spojení mezi pravým a levým břehem Labe. Obyvatele Pokratic pak jistě potěšilo úspěšné zakončení další etapy revitalizace sídliště, které je domovem pro stovky obyvatel města.

Prvně jsme realizovali tzv. participativní rozpočet. Obyvatelé Litoměřic z vlastní iniciativy navrhovali projekty (do 150 tisíc korun), které považovali za užitečné. Výsledkem je nová lanová dráha pod Mostnou horou, která těší naše nejmenší. Pokračovala rekonstrukce škol a školek. V oblasti vzdělávání jsme podpořili projekt Technodays zaměřený na zvýšení zájmu dětí o technicky zaměřené obory. Technickému klubu mládeže jsme vytvořili vhodnější zázemí pro jeho činnost. S cílem motivovat mladou generaci k dalším úspěchům jsme ve spolupráci s Nadačním fondem Kalich založili novou tradici slavnostního ocenění více než dvacítiky školáků, kteří dosáhli v daném roce mimořádných výsledků.

Pokračoval další rozvoj nemocnice. Po zhruba půlroční rekonstrukci byl otevřen modernizovaný pavilon B, kde je dětské oddělení, vyšetřovna a ambulance. Pokročila i rekonstrukce stravovacího provozu, stejně jako přípravy vzniku pracoviště magnetické rezonance.

V roce 2016 jsme získali řadu ocenění. Mezi nejvýznamnější určitě patřilo finálové umístění v celorepublikové soutěži Ekologický Oskar, kde jsme uspěli v konkurenci více než 300 projektů. Zároveň jsme v Praze převzali cenu v soutěži Historické město ČR roku 2015 poté, co jsme vyhráli krajskou soutěž a ve finále se umístili mezi třemi nejlepšími.

Podařilo se znovu rozjet lodní dopravu na Labi. Jako první v ČR jsme instalovali chytrou solární lavičku v parku Václava Havla a první podzemní odpadkový koš. Technické služby získaly novou techniku na opravu městských komunikací. Druhým ročníkem pokračovalo Litoměřické kulturní léto s řadou atraktivních akcí. Úspěšně proběhly oslavy 40. výročí výstavy Zahrady Čech, která byla zařazena do projektu Rodinné stříbro Ústeckého kraje. Nadále patříme na špičce Národní sítě Zdravých měst a inspiraci u nás v mnoha ohledech hledají i zahraniční delegace.

Ve spolupráci s Vámi uděláme vše pro to, aby tomu tak bylo i nadále.

„Naše úspěchy jsou výsledkem systematické a dlouhodobé práce celého týmu zaměstnanců městského úřadu a příspěvkových organizací, na který jsem právem pyšný, ale také řady obyvatel, kteří hýří obdivuhodnou aktivitou.“





Tajemník městského úřadu



Mgr. Milan Čigáš



Poznejte tajemníka

Na městský úřad jsem nastoupil na sklonku roku 2015. Pracoval jsem pro církevní i neziskové organizace, ale i v komerční sféře - jako personální manažer, projektový manažer, manažer a kouč pro služby zákazníkům. Hodně jsem se pohyboval po krásných městech v Česku a na Slovensku. Nakonec jsem zakotvil v Litoměřicích. Jsem zodpovědný za chod celého úřadu. Rád přiznávám, že je mi blízké zaměření na personální oblast, kde mohu uplatnit empatii a schopnost naslouchat. Každý den na městě je úplně jiný a vše se nedá přesně naplánovat. Jsem tu pro své lidi, kteří jsou pro mě inspirací a dodávají samé dobré nápady. Společně jdeme cestou, aby náš úřad byl místem pro všechny.

milan.cigas@litomerice.cz

„V roce 2016 jsme společně s panem starostou převzali pro náš úřad „razítko“ Přivětivý úřad 2016 Ústeckého kraje, kdy jsme získali třetí místo. Je to nádherný výsledek všech, za který je třeba poděkovat.“

Říká se, že i nedokonalí lidé vytvoří dokonalý pár, pokud doplní co druhému chybí - pokud oba chtějí. Tuto pravdu se snažím vnést a přenést i na náš úřad - naše město Litoměřice. Nikdo z nás není úplně dokonalý člověk a žel ani tajemník ne. Potřebujeme se navzájem doplňovat, spolupracovat, učit se a komunikovat. Někdy je to jen slovo povzbuzení, někdy vědomosti, zkušenosti, empatie, pomoc... a třeba někdy jen úsměv.

Chtěl bych se proto s Vámi podělit o nejednu radost a hrdost na mé kolegyně a kolegy, na naše město Litoměřice. V roce 2016 jsme společně s panem starostou převzali pro náš úřad „razítko“ Přivětivý úřad 2016 Ústeckého kraje. Obdrželi jsme hodnocení - třetí místo. Je to nádherný výsledek všech, za který je třeba všem poděkovat. Ministerstvo vnitra ohodnotilo vysoko naši práci. Vybudování detašovaného pracoviště Czech POINT v městské nemocnici, naši službu bezplatného právního poradenství pro občany, možnost platit platební kartou, možnost se na úřad objednat, naše „Prorodinné dny“, naše elektronická úřední deska na Mírovém náměstí, náš přístup k občanům města, způsob komunikace s občany, webové stránky atd. Je toho opravdu mnoho.

A mohl bych dále pokračovat... společně jsme obhájili naši kategorii „A“ v agendě MA21. Získali jsme titul Historické město Ústeckého kraje a finálovou nominaci Historické město v České republice. Druhé místo za Parádní web. Potvrzení statusu Fair tradového města. Podpořili jsme a podporujeme myšlenky pomoci a spolupráce.

Před „několika“ měsíci jsem vstoupil na náš úřad poprvé v roli tajemníka. Nebylo a není to pro mě vždy úplně lehké, ne vše umím a ne všemu rozumím. Děkuji Vám, mým kolegyním a kolegům a občanům města, že jste přijali nedokonalého člověka, a že každý z vás mi pomáhá doplňovat, co nemám nebo neumím.

Přeji vám ze srdce vše dobré a věřte, že máme být na co společně hrdí. Já na vás své „městské přátele“ hrdý rozhodně jsem.





Orgány města - vedení města, rada, zastupitelstvo



Ladislav Chlupáč
Starosta města Litoměřice



Pavel Grund
2. místopředseda, člen RM



Karel Krejza
1. místopředseda, člen RM



Václav Červín
3. místopředseda, člen RM



Pavel Kejř
ODS, člen RM



Radek Lončák
ODS, člen RM



Vladimír Kestřánek
ČSSD, člen RM



Martin Hrdina
TOP09, člen RM



Lukas Wunsch
Severočeši.cz, člen RM



Petr Kubec
ODS



Leoš Vysoudil
ODS



Ivo Elman
ODS



Petr Hermann
Sport a Zdraví



Olga Kubelková
Severočeši.cz



Václav Dycka
KSČM



Jaroslav Růžička
KSČM



Miroslav Jenček
KSČM



Jiří Landa
KDU-ČSL



Petr Urbánek
ANO



Ondřej Štěrba
ANO



Vladimír Matys
ANO



Radek Löwy
ANO



Renata Kynzlová
ANO



Ladislav Kudrna
ANO



Tomáš Sarnovský
ANO



Petr Panaš
Strana zelených



Jan Hrkal
Strana zelených



Bc. Jan Jakub

Poznejte vedoucího

Na Městský úřad Litoměřice jsem nastoupil s úvodem roku 2011. Jsem litoměřický rodák a k tomuto krásnému městu chovám pozitivní a vřelý vztah. Proto mě těší možnost v Litoměřicích pracovat. Veškeré moje předchozí pracovní pozice byly spojeny se státní nebo veřejnou správou a vždy se více či méně týkaly dopravní problematiky, i mé vysokoškolské vzdělání bylo zaměřeno tímto směrem. Lze tedy konstatovat, že se předchozí nabyté pracovní zkušenosti dobře odrážejí v mém zájmu o dopravní problematiku a veřejnou správu jako celek, což mohu plně využít právě na své současné pozici vedoucího odboru a být tak snad pro svůj tým smysluplnou oporou. Dopravně správní agendy a silniční hospodářství jsou oblastmi nelehkými, neustále se měnícími a vyvíjejícími, takže jsou pro mě každodenní výzvou k sebevzdělávání a neustálému zkvalitňování těchto služeb pro občany.

„Dopravně správní agendy a silniční hospodářství jsou oblastmi nelehkými, neustále se měnícími a vyvíjejícími. Jsou výzvou k neustálému zkvalitňování služeb pro občany.“

Odbor dopravy a silničního hospodářství

Dle svého zaměření a dílčího členění se odbor dopravy a sil. hospodářství zabýval v roce 2016 těmito činnostmi:

Oddělení dopravně správní

Registr silničních vozidel

vedl registr silničních vozidel a vydával data z registru vozidel

rozhodoval o zápisu silničních vozidel do registru vozidel, prováděl zápisy změn údajů zapisovaných do registru

přiděloval silničním motorovým vozidlům registrační značky a přiděloval tabulky s registrační značkou či registrační značkou na přání

vydával osvědčení o registracích a technické průkazy silničních vozidel nebo technická osvědčení silničních vozidel

prováděl zápisy a výmazy zástavních práv k silničním motorovým vozidlům do registru vozidel a technických průkazů vozidel

rozhodoval o trvalém a dočasném vyřazení silničních vozidel z provozu

schvaloval technickou způsobilost i jednotlivě vyrobeným nebo přestavěným silničním vozidlům

schvaloval technickou způsobilost jednotlivě dovezených vozidel

prováděl zápisy údajů v technických průkazech silničních vozidel

objednával u ministerstva dopravy paměťové karty vozidel a paměťové servisní karty (nákladní vozidla)

vydával a odebíral paměťové karty vozidel a paměťové servisní karty

předával ministerstvu dopravy údaje o seznamu paměťových karet vozidel vedených v centrálním registru silničních vozidel a údaje pro vedení centrálního seznamu paměťových karet vozidel a paměťových servisních karet

odnímal při registraci osvědčení o registraci silničních motorových vozidel nebo přípojných vozidel a technický průkaz silničního motorového vozidla, nebo přípojného vozidla, pokud byl vydán, jednalo-li se o vozidlo registrované v jiném členském státě Evropské unie, a předával je ministerstvu dopravy

prováděl státní odborný dozor ve věcech podmínek provozu vozidel na pozemních komunikacích se zaměřením na plnění povinností a podmínek stanovených zákonem č. 56/2001 Sb., o podmínkách provozu vozidel na pozemních komunikacích a o změně zákona č. 168/1999 Sb., o pojištění odpovědnosti za škodu způsobenou provozem vozidla a o změně některých souvisejících zákonů, ve znění pozdějších předpisů

vybíral poplatky na podporu sběru, zpracování, využití a odstranění vybraných autovraků dle zákona č. 185/2001 Sb., o odpadech a změně některých dalších zákonů, ve znění pozdějších předpisů,

za prováděné úkony vybíral správní poplatky

Za rok 2016 provedl dle CRV (Centrálního registru vozidel) tento úsek 19.119 úkonů týkajících se silničních vozidel, registroval celkem 926 vozidel dovezených ze zahraničí, poskytl na základě žádostí oprávněných subjektů 1.170 „výdejů dat“ týkajících se sil. vozidel a na správních poplatcích vybral celkem 4 632 000,- Kč.



Odbor dopravy a silničního hospodářství



Registr řidičů

vedl registr řidičů a vydával data z registru řidičů

pověřoval osoby oprávněné k zastavování vozidel podle ust. § 79 odst. 1 písm. j) zákona č. 361/2000 Sb., o provozu na pozemních komunikacích a o změnách některých zákonů, ve znění pozdějších předpisů (dále jen zákon)

uděloval, podmiňoval, omezoval, odnímal a vracel řidičská oprávnění a zrušoval podmínění nebo omezení řidičských oprávnění, nařizoval přezkoumání zdravotní způsobilosti držitelů řidičských oprávnění

nařizoval přezkoušení z odborné způsobilosti držitelů řidičských oprávnění

vydával a vyměňoval řidičské průkazy a mezinárodní řidičské průkazy a vydával duplikáty řidičských průkazů a mezinárodních řidičských průkazů

vyměňoval řidičské průkazy Evropských společenství, řidičské průkazy vydané cizím státem dle ustanovení § 116 zákona

zapisoval do mezinárodních řidičských průkazů vydaných cizím státem skutečnosti podle ustanovení § 107 zákona a oznamoval je orgánům cizích států, které tyto mezinárodní řidičské průkazy vydaly

prováděl v registru řidičů záznamy o počtech bodů dosažených řidiči v bodovém hodnocení a o odečtu bodů

projednával námítky a rozhodoval ve věci záznamu o počtu řidičem dosažených bodů v bodovém hodnocení

vydával karty řidičů vozidla do digitálních tachografů

vydával průkazy profesní způsobilosti řidiče

za prováděné úkony vybíral správní poplatky

Za rok 2016 provedl dle RŘ (registru řidičů, statistik programu Eliška) tento úsek v registru 62.033 sledovaných úkonů týkajících se a souvisejících s agendou řidičů, vydal celkem 5.073 řidičských průkazů (včetně mezinárodních), vydal 683 rozhodnutí ve správních řízeních souvisejících s registrem řidičů (z toho 156 ve věci vrácení ŘP po výkonu sankce zákazu řízení), poskytl na základě žádostí oprávněných subjektů 955 výpisů z „evidenční karty řidičů a bodového hodnocení“, celkem zaevidoval do registru řidičů 6.553 oznámených přestupků řidičů (včetně trestných činů) a na správních poplatcích vybral 662 000,- Kč.

Úsek řešení přestupků v dopravě

projednává v prvním stupni přestupky proti bezpečnosti a plynulosti provozu na pozemních komunikacích, správní delikty právnických a podnikajících fyzických osob dle zákona č. 361/2000 Sb., o provozu na pozemních komunikacích a o změnách některých zákonů, ve znění pozdějších předpisů

projednává v prvním stupni přestupky a správní delikty právnických osob a podnikajících fyzických osob dle zákona č. 56/2001 Sb., o podmínkách provozu vozidel na pozemních komunikacích a o změně zákona č. 168/1999 Sb., o pojištění odpovědnosti za škodu způsobenou provozem vozidla a o změně některých souvisejících zákonů, ve znění pozdějších předpisů, a dále také dle zákona č. 168/1999 Sb., o pojištění odpovědnosti za škodu způsobenou provozem vozidla a o změně některých souvisejících zákonů, ve znění pozdějších předpisů

projednává v prvním stupni ostatní přestupky proti pořádku ve státní správě v souvislosti s činností registru vozidel a registru řidičů dle ustanovení § 46 a přestupky na úseku dopravy a přestupky na úseku silničního hospodářství dle ustanovení § 23 zákona č. 200/1990 Sb., o přestupcích, ve znění pozdějších předpisů, přestupky a správní delikty dle ustanovení § 42a odst. 1 písm. b) a § 42b odst. 1 písm. s), t), u) zákona č. 13/1997 Sb., o pozemních komunikacích, ve znění pozdějších předpisů

projednává v prvním stupni správní delikty v rozsahu své působnosti dle zákona č. 247/2000 Sb., o získávání a zdokonalování odborné způsobilosti k řízení motorových vozidel a o změnách některých zákonů, ve znění pozdějších předpisů





Odbor dopravy a silničního hospodářství

V roce 2016 vydal úsek přestupků v rámci vedených řízení celkem 548 správních rozhodnutí (pravomocných) ve věci dopravních přestupků, vyřídil 57 přestupků formou blokového řízení, vydal celkem 99 pravomocných rozhodnutí o zadržení řidičských průkazů, uložené pokuty byly v celkové výši 4,1 mil. Kč.

Úsek autoškolství

vykonává odborný dozor ve věcech získávání a zdokonalování odborné způsobilosti k řízení motorových vozidel,

rozhoduje o vydání registrace k provozování autoškoly o její změně a o jejím odnětí,

schvaluje výcvikové vozidlo pro jeho použití k výcviku v autoškolce a změny jeho užívání,

zařazuje žadatele o řidičská oprávnění ke zkouškám z odborné způsobilosti a provádí tyto zkoušky,

zařazuje žadatele o přezkoušení z odborné způsobilosti a provádí tyto zkoušky,

zařazuje žadatele o zkoušky z profesní způsobilosti a provádí tyto zkoušky,

rozhoduje o udělení a odnětí oprávnění k provozování stanice měření emisí,

vydává osvědčení k provozování stanice měření emisí,

vykonává státní odborný dozor v oblasti stanic měření emisí,

za prováděné úkony vybírá správní poplatky.

V roce 2016 vykonal úsek autoškolství (zkušební komisař) celkem 770 zkoušek žadatelů, včetně zkoušek sdružených, opakovaných, zkoušek profesní způsobilosti a přezkoušení odborné způsobilosti. Celkové procento úspěšných žadatelů o řidičské oprávnění při 1. zkoušce = 75%. Příjem správních poplatků z těchto činností dosáhl celkové výše 428 tis. Kč.

Úsek správy dopravy a silničního hospodářství

stanovuje po písemném vyjádření příslušného orgánu policie místní a přechodnou úpravu provozu na pozemních komunikacích na silnici II. a III. třídy, místní komunikaci a veřejně přístupné účelové komunikaci a užití zařízení pro provozní informace na silnici II. a III. třídy, místní komunikaci a veřejně přístupné účelové komunikaci

vykonává působnost speciálního stavebního úřadu ve věcech silnic II. a III. třídy, místních komunikací a veřejně přístupných účelových komunikací ve správním obvodu obce s rozšířenou působností Litoměřice a působnost silničního správního úřadu ve věcech silnic II. a III. tříd s výjimkou věcí, o kterých rozhoduje Ministerstvo dopravy nebo krajský úřad a veřejně přístupných účelových komunikací ve správním obvodu obce s rozšířenou působností Litoměřice, ve věcech místních komunikací a veřejně přístupných účelových komunikací na území města Litoměřice

projednává přestupky a správní delikty podle ustanovení § 42a a § 42b ve věcech dálnic, silnic, místních komunikací a veřejně přístupných účelových komunikací podle zákona č. 13/1997 Sb., o pozemních komunikacích, ve znění pozdějších předpisů, s výjimkou správních deliktů, k jejichž projednávání je příslušný celní úřad nebo Ministerstvo dopravy

rozhoduje o zařazení pozemní komunikace do kategorie místních komunikací a o vyřazení místní komunikace z této kategorie

provádí státní dozor na silnicích, místních komunikacích a veřejně přístupných účelových komunikacích v rozsahu své působnosti

zajišťuje údržbu vodorovného a svislého dopravního značení na území města Litoměřice

zajišťuje návrhy nového dopravního značení a jejich realizaci



Odbor dopravy a silničního hospodářství



provádí prevenci v oblasti bezpečnosti provozu na pozemních komunikacích, vykonává činnost dopravního úřadu, vydává licence, osvědčení a schvaluje jízdni řády pro MHD

zabezpečuje provoz MHD ve městě

vykonává činnost dopravního úřadu pro taxislužbu, vede evidence dopravců, řidičů a vozidel taxislužby

vydává průkazy řidičů taxislužby a provádí výkon státního odborného dozoru na úseku taxislužby

V roce 2016 vydal úsek správy dopravy a silničního hospodářství celkem 1035 písemných správních aktů (rozhodnutí, stanovení, stanovisek, oprávnění, výpisů, licencí, osvědčení apod.), z toho jakožto speciální stavební úřad 26 rozhodnutí a kolaudací, jakožto silniční správní úřad 339 rozhodnutí, 376 stanovení místní a přechodné úpravy provozu, 252 stanovisek k projektovým dokumentacím pro ÚŘ a SŘ a jiných vyjádření a jakožto dopravní úřad celkem 42 rozhodnutí, oprávnění, výpisů, licencí a stanovisek.

Hospodaření a administrativa odboru

vede evidence uložených a splácených pokut z přestupkových a správních řízení

provádí dílčí ekonomické rozbory, sleduje vývoj výdajů, provádí kontrolu

ověřuje a likviduje došlé faktury

V roce 2016 bylo nejvýznamnějším dopravním počinem na území města Litoměřic znovuotevření a zprovoznění Tyršova mostu (silnice I/15), který prošel rozsáhlou a nákladnou rekonstrukcí. Investorem oprav bylo ŘSD ČR jakožto majetkový správce silnic I. tříd. Po celou dobu úplné uzavírky tohoto mostu byla veškerá průjezdná doprava převedena na trasu po „novém“ mostě gen. Chábery od Lovosic (silnice II/247) a následně přes centrum města, což byla zatěžkávací zkouška celého města, jeho obyvatel a návštěvníků. I z tohoto důvodu probíhají v roce 2017 rekonstrukce povrchů silnice II/261 (ul. na Valech) a budou pokračovat i v následných letech (ul. Žernosecká, Švermova, Mrázova, Komenského).





Ing. Iveta Zalabáková

Poznejte vedoucí

Na městský úřad jsem nastoupila v polovině roku 2005. Předtím jsem působila 8 let v bankovním, konkrétně jsem se věnovala financování podnikatelské sféry. Na městském úřadě vedu ekonomický odbor a mám na starosti dohled nad financováním města, jeho příspěvkových organizací a chodu samotného úřadu. Oproti bankovnímu sektoru oceňuji na práci v samosprávě menší formálnost a větší různorodost. Mým hlavním úkolem jakožto „městské ministryně financí“ je snaha o dlouhodobě zdravé hospodaření města. Přes finance tedy úzce spolupracuji s vedením města a ostatními odbory a velmi mě těší, že tak mohu ze své pozice napomáhat dalšímu rozvoji Litoměřic, které považuji za jedno z nejkrásnějších a nejpříjemnějších měst v naší republice.

„Ráda napomáhám dalšímu rozvoji Litoměřic, které považuji za jedno z nejkrásnějších a nejpříjemnějších měst v naší republice.“

Ekonomický odbor

Ekonomický odbor souhrnem zajišťuje v podstatě „**veškerý finanční servis**“ pro město, jím zřízené příspěvkové organizace a samotný chod úřadu.

Účtárna a rozpočet

zajišťuje komplexní vedení účetnictví města

provádí správu všech účtů města u peněžních ústavů, zajišťuje platební styk města (tj. placení faktur a dalších závazků)

zpracovává výkazy o plnění rozpočtu města a další finanční výkazy o hospodaření města a zajišťuje jejich předávání příslušným nadřazeným orgánům (Krajský úřad Ústeckého kraje)

provádí rozborovou činnost pro vedení města, RM a ZM

metodicky vede hospodářky na jednotlivých odborech

zpracovává a podává daňová přiznání za město Litoměřice (přiznání k DPH, kontrolní hlášení k DPH, dani z příjmů)

zastupuje město při jednáních s Finančním úřadem při kontrolách dotačních projektů

řídí a organizuje tvorbu rozpočtu města na příslušný rok a realizaci rozpočtových opatření v průběhu roku - při tom úzce spolupracuje s vedením města a ostatními odbory, zajišťuje přípravu podkladů pro rozpočtová opatření pro Finanční výbor, RM a ZM

zajišťuje agendu sociálního fondu pro zaměstnance úřadu

Informovanost směrem k veřejnosti: V sekci Rozpočet a hospodaření na webu města pravidelně zveřejňujeme všechny povinné informace ze zákona, tj. schválený rozpočet a jeho změny během roku, průběžné plnění rozpočtu během roku, rozpočtový výhled a závěrečné účty za jednotlivé roky.

Co proběhlo v roce 2016

Významné práce probíhaly na aktualizaci Rozpočtového výhledu na období 2018 – 2019 s ohledem na aktuálně připravované projekty města a s vazbou na strategický plán města.

Stejně jako ostatní subjekty, i město nově operovalo s povinností zavedení agendy kontrolních hlášení k DPH.

Místní poplatky

odpovídají za správu a výběr těchto místních poplatků:

- poplatek za komunální odpad
- poplatek ze psů
- poplatek z ubytovací kapacity

je zde zajišťována agenda „hazardu“ v rámci Města Litoměřice (dle zákona č. 186/2016 Sb. o hazardních hrách) – tj. agenda výherních hracích automatů, interaktivních videoterminálů a jiných technických zařízení – je zajišťována informační povinnost ohledně této agendy vůči státu, tj. Ministerstvu financí a dalším příslušným institucím.

Informovanost směrem k veřejnosti

Veřejnost informujeme průběžně dvěma cestami, a to formálně a neformálně. Formální cestou je pravidelné zveřejňování obecně závazných vyhlášek k jednotlivým místním poplatkům, kde uvádíme základní informace (výše poplatku, splatnost, atd.). To vše v sekci Vyhlášky.

Neformální cestou je pak webová sekce Potřebuji vyřídit (Poplatky), kde zveřejňujeme tytéž základní informace zjednodušenou formou.



Ekonomický odbor



Co zde proběhlo v roce 2016

Na základě podnětu odboru soc. věcí a zdravotnictví je od ledna 2016 v rámci podpory prorodinné politiky u poplatku za komunální odpad zavedeno osvobození od platby poplatku pro děti do 1 roku věku.

Od pololetí roku 2016 město zavedlo možnost placení poplatků platebními kartami.

Hlavní pokladna (v Pekařské ulici):

- zabezpečuje agendu hotovostních plateb pro veřejnost a v rámci úřadu

O provozu hlavní pokladny informujeme prostřednictvím webu, a to opět v sekci Potřebuji vyřídit (Poplatky).

Co zde proběhlo v roce 2016

Přibližně od pololetí město zavedlo možnost úhrady veškerých plateb platebními kartami.





Bc. Martina Skoková

Poznejte vedoucí

Na městském úřadě v Litoměřicích jsem začala pracovat na podzim roku 2008. I předtím, až na krátkou výjimku, jsem působila vždy ve veřejné správě, konkrétně jako právnická na několika katastrálních úřadech. Pocházím z Prahy a do Litoměřic jsem to vzala zkratkou přes severní Moravu. Když se vracím domů a na obzoru se objeví kopce Středohoří a panorama Litoměřic, vím, že jsem si vybrala dobré místo k životu. Můj odbor je rozčleněný do tří různých oblastí, které spolu mají velmi málo společného, každá řeší něco jiného, a tak náš tým spolupracuje v menších skupinách. Snažím se být pro všechny tím spojujícím článkem a pomáhá i to, že všichni pracujeme pro naše město.

„Odbor kancelář starosty a tajemníka se člení do tří různých oblastí, které spolu mají jen málo společného. Každá řeší něco jiného, všechny nás však spojuje práce pro naše město.“

Odbor kancelář starosty a tajemníka

Odbor kancelář starosty a tajemníka je odborem, jehož působnost prolíná celým úřadem a týká se jak samosprávy, tak státní správy. Člení se na tři části – Sekretariát starosty a tajemníka, Úsek právní a Úsek vnějších vztahů a komunikace. Činnost jednotlivých částí tohoto odboru je velmi různorodá, tento odbor zkrátka řeší záležitosti z mnoha různých oblastí.

Sekretariát starosty a tajemníka má samozřejmě jako jednu ze svých hlavních činností na starost přípravu a koordinaci programu jednání starosty, místostarostů a tajemníka MěÚ po organizační stránce, tedy sjednává schůzky a setkání se všemi, kdo se na vedení města a úřadu obracejí.

Kromě toho připravuje materiály pro zasedání rady města a zastupitelstva a vyhotovuje zápisy a usnesení z těchto zasedání. Součástí práce je i poskytování informací veřejnosti o těchto zasedáních a tak zajišťuje zveřejnění zápisů a usnesení na webových stránkách města.

S informováním veřejnosti souvisí i nová povinnost, kterou má město od července 2016 uloženou zákonem, a to uveřejňování smluv v registru vedeném ministerstvem vnitra podle zákona č. 340/2015 Sb., o registru smluv. O zveřejňování rozhodli již před schválením zákona i sami zastupitelé. Nyní má město Litoměřice zveřejněno téměř 300 smluv, což umožňuje veřejnosti lepší kontrolu nakládání s veřejnými prostředky.

Sekretariát rovněž eviduje žádosti o informace podle zákona č. 106/1999 Sb., o svobodném přístupu k informacím, interpelace zastupitelů a podněty občanů podle zákona č. 128/2000 Sb., o obcích, a koordinuje jejich vyřízení včetně zveřejnění poskytnutých informací.

Výroční zpráva města Litoměřice o činnosti orgánů města v oblasti poskytování informací za rok 2016:

	Žádosti celkem	Odmítnutí úplné	Odmítnutí částečné	Odvolání	Stížnosti
2015	29	28	1	2	26
2016	30	5	2	3	9

Další informace lze nalézt na webu města

povinně zveřejňované informace:

poskytnuté informace:

Další činnost sekretariátu spadá do oblasti propagace města v tuzemsku i zahraničí, organizačně zajišťuje návštěvy významných osobností a udržuje kontakty s partnerskými městy.

Ve dnech 29.9.2016 až 1.10.2016 proběhly oslavy partnerských měst - výročí 20 let s Míšní a 15 let s Fuldou. Dlouholetá spolupráce se odvíjí na poli kulturním, sportovním, v oblasti školství (v létě dvě studentky Gymnázia Josefa Jungmanna absolvovaly v rámci letní školy čtyřtýdenní pobyt ve Fuldě), ale také v podnikání. Litoměřice s Fuldou přitom spojuje i historie. Zhruba 1200 Němců přišlo po konci druhé světové války z Litoměřic do Fuldy, kde našli domov.



Odbor kancelář starosty a tajemníka



Oslavy organizovalo město Litoměřice společně se spolkem Lito-Partner, jehož cílem je rozvíjet vztahy s partnerskými městy, k nimž kromě Mísně a Fuldě patří i francouzské Armentières. V rámci akce se konal koncert žáků uměleckých škol na Mírovém náměstí. Vystoupil Juniorband Základní umělecké školy Litoměřice, poté George Wagner Quartett z Hudební školy ve Fuldě a na závěr 25 členný pěvecký sbor míšeňského gymnázia Reli-Singers.

Úsek právní poskytuje právní vyjádření a stanoviska při řešení konkrétních problémů jednotlivým odborům městského úřadu, vedení města i příspěvkovým organizacím města. Pomáhá také obcím v působnosti MěÚ Litoměřice jako pověřeného obecního úřadu a úřadu obce s rozšířenou působností (v rámci okresu).

V soutěži o nejpřívětivější úřad v Ústeckém kraji v roce 2016 získal městský úřad třetí místo, a to i díky bezplatné právní poradně pro obyvatele města a okolí, která je příkladem dobré praxe úřadu. Právní poradnu v roce 2016 navštívilo cca 50 lidí a zájem o tuto službu neustává.

Právní úsek dále vykonává tyto činnosti:

kontroluje po právní stránce materiály určené pro jednání rady města a zastupitelstva, kontroluje a vypracovává smlouvy a další právní dokumenty, podílí se na tvorbě obecně závazných vyhlášek a nařízení rady města a vede jejich evidenci, sleduje nové právní předpisy a upozorňuje na jejich platnost, účinnost a aplikaci, rovněž vypracovává a podává žaloby a jiná soudní podání a zastupuje město Litoměřice při soudních jednáních.

Další důležitou činností právního úseku je vymáhání dlužných pohledávek (místních poplatků a pokut) v rámci daňové exekuce podle zákona č. 280/2009 Sb., daňový řád.

Za rok 2016 k vymáhání nově připadlo 1 412 pohledávek ve výši 4 635 047 Kč, to je o 685 pohledávek méně než v roce 2015, zároveň však celková suma předaných pohledávek stoupla o 188 275 Kč, což představuje nárůst průměrné výše pohledávky o 55 %.

V roce 2016 byla celkem vymožena částka 2 976 063 Kč, tedy o 552 542 Kč více, než v roce 2015. Z celkového počtu 9 752 pohledávek jich bylo 2 823 ukončeno (vymožením, zpětvzetím, prekluzí). Úspěšnost vymáhání za rok 2016 byla kolem 18 %, tedy na úrovni úspěšnosti soudních exekutorů. Rostoucí efektivitu vymáhání lze přičítat kvalitní práci a také novým způsobům vymáhání, např. zástavními právy k nemovitostem. Pro rok 2017 se plánuje spolupráce s finančním úřadem, aby bylo možné postihovat daňové přeplatky a bonusy a taktéž s dodavateli energií z důvodu možnosti postihu přeplatku na vyúčtování.

Zpráva o vymáhání pohledávek na místních poplatcích a pokutách za rok 2016:

	Pohledávky celkem	Pohledávky nové	Pohledávky nové (Kč)	Vymoženo (Kč)	Konečný stav (Kč)
2015	10352	2097	4 446 772,00	2 423 521,17	25 685 218,78
2016	9752	1412	4 635 047,00	2 976 063,31	24 743 311,32

Do činností právního úseku patří dále vedení centrální evidence petic a stížností, na některé vypracovává i odpovědi, zprávu každoročně předkládá radě města.

Celkový počet přijatých a evidovaných podání za rok 2016 činil 24. Z uvedeného počtu bylo 22 stížností a 2 petice. Ve srovnání s předchozími roky je patrný sestupný trend – viz tabulka. Občané příliš nevyužívají možnosti podávat svá podání elektronickou cestou, v roce 2016 bylo pouze 5 stížností zasláno e-mailem a jedna datovou schránkou. Dva stěžovatelé nebyli spokojeni se způsobem vyřízení stížnosti, resp. s tím, že jejich stížnost nebyla shledána oprávněnou. Jednalo se o stížnost ve věci poplatku za komunální odpad a uložení sankce městskou policií.

Za rok 2016 byly evidovány 2 petice, které z hlediska obsahu a formy splňovaly veškeré náležitosti dle zákona č. 85/1990 Sb., o právu petičním. Obě se týkaly dopravní problematiky mimo území města.





Odbor kancelář starosty a tajemníka

Některé stížnosti jsou podávány opakovaně každý rok, jedná se zejména o rušení nočního klidu na určitých místech. Tyto stížnosti na hluk v roce 2016 stejně jako v roce předchozím převažují – celkem 8 stížností. Dále byly podány stížnosti na úředníky a strážníky městské policie – celkem 6 stížností, žádná z nich však nebyla vyhodnocena jako oprávněná. Oproti dřívějším obdobím výrazně poklesl počet stížností na znečištění veřejných prostranství – pouze 2 stížnosti.

Převažují stížnosti neoprávněné, v roce 2016 byly pouze dvě stížnosti vyhodnoceny jako oprávněné (jedna poukazovala na špatný stav místní komunikace u garáží v Michalovické ulici, druhá na stav podloubí na Dlouhé ulici a chování bezdomovců) a v obou případech byla zjednána náprava. Posouzení oprávněnosti vychází z toho, že zjištěný skutečný stav odpovídá stavu popisovanému stěžovatelem, nikoli tomu, že by tento stav zavinilo město nebo městský úřad.

Činnosti orgánů města v oblasti poskytování informací za rok 2015/2016

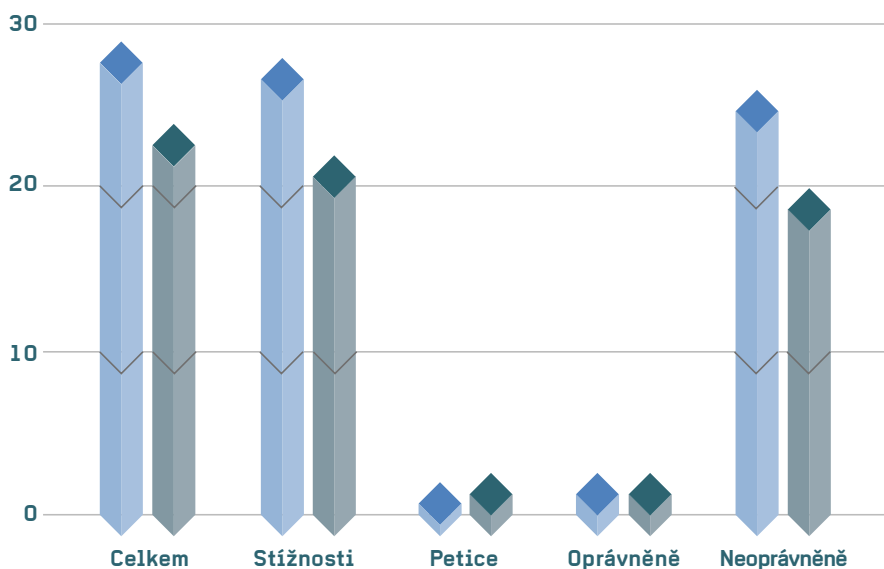

Vymáhání pohledávek na místních poplatcích a pokutách za rok 2015/2016:

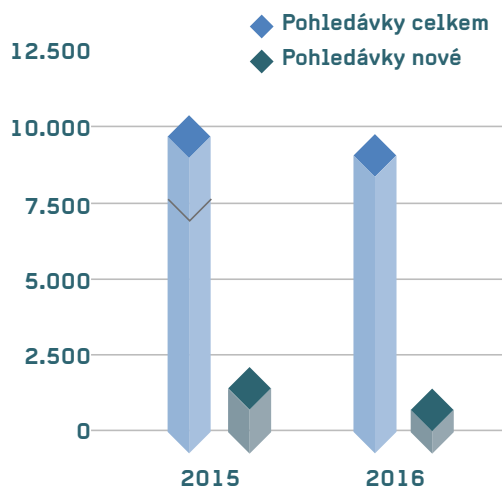



Vymáhání pohledávek na místních poplatcích a pokutách za rok 2015 / 2016 (Kč):

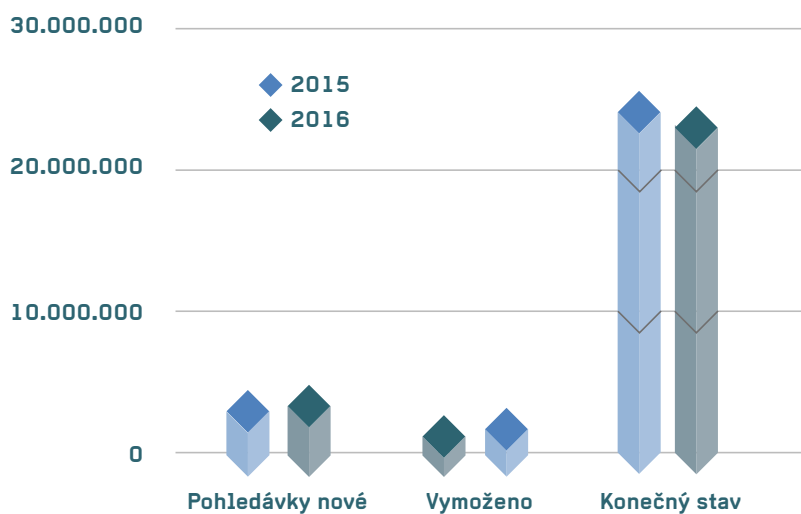



Ing. Bc. Renáta Jurková

Poznejte vedoucí

V sociální oblasti pracuji již dvacet let. Jsem absolventkou vysoké školy sociální práce a také vysoké školy veřejné správy a regionálního rozvoje. V průběhu mé praxe jsem se seznámila s chodem řady neziskových organizací a ústavů, poznala, jak funguje zdravotnictví i úřady. Na městský úřad v Litoměřicích jsem nastoupila v roce 2011 na místo vedoucí odboru sociální práce a zdravotnictví. Tedy na pozici, při níž mohu využít své dlouholeté zkušenosti z praxe. Jde o nejpočetnější odbor úřadu. Spolupracuji s 35 kolegy, na které se mohu spolehnout. Naše práce je náročná, a to především proto, že hledáme řešení životních situací lidí nacházejících se v tísní, řešících závažné problémy. Vždy potěší, když jim dokážeme pomoci a odcházejí od nás spokojeni. Svou práci mám ráda i díky přátelskému kolektivu a příjemnému prostředí, kde pracuji.

„Hledáme řešení životních situací lidí nacházejících se v tísní, řešících závažné problémy. Vždy potěší, když jim dokážeme pomoci, když od nás odcházejí spokojeni.“

Odbor sociálních věcí a zdravotnictví

Odbor sociálních věcí a zdravotnictví vykonává státní správu a samosprávu na úseku sociální péče a zdravotnictví. Je pověřen **výkonem sociálně právní ochrany dětí** a v rámci sociální práce **poskytuje sociální poradenství a pomoc** přispívající k řešení nepříznivých životních situací. Vykonává funkci **veřejného opatrovníka**. Vypracovává a aktualizuje **Komunitní plán** sociálních služeb města Litoměřice. **Koordinuje Fair Trade**. Odbor organizačně a administrativně zajišťuje činnost **sociální a zdravotní komise** a zvláštního orgánu – komise sociálně právní ochrany dětí. Do gesce tohoto odboru patří dvě příspěvkové organizace města, a to **Centrum pro zdravotně postižené děti a mládež Srdíčko** a **Městská nemocnice v Litoměřicích**.

Oddělení sociálně-právní ochrany dětí

Toto oddělení zahrnuje celou správní oblast obce s rozšířenou působností Městského úřadu Litoměřice. Jeho pracovníci dostali v roce 2016 nové kancelářské prostory včetně nového vybavení. Jejich činnost spočívá v terénní sociální práci, oblasti náhradní rodinné péče a v kuratele pro děti a mládež. Všechny pracovníce oddělení splňují odbornou kvalifikaci pro výkon sociálního pracovníka dle zák. č. 108/2006 Sb. o sociálních službách.

Celkový počet případů v roce 2016 činil 1509 spisů. Na základě dožadání pro jiné úřady bylo v roce 2016 řešeno 254 případů.

Při výkonu SPOD poskytují naši pracovníci rodičům dětí, případně osobám odpovědným za jejich výchovu, základní poradenství (dle § 11 z. o sociálně-právní ochraně dětí č. 359/1999 Sb.), kdy jsou rodiče a osoby odpovědné za výchovu dětí směřovány na vhodná poradenská a odborná specializovaná pracoviště.

Terénní sociální práci vykonává 8 sociálních pracovníků. Velkou skupinu případů, jimž se terénní pracovníci OSPOD věnují, tvoří děti vyžadující pomoc a ochranu státu (dětí ohrožené ve smyslu § 6 z. č. 359/1999 Sb.) Jde zpravidla o děti zanedbávané, zneužívané, jejichž rodiče zneužívají nebo nevykonávají rodičovskou odpovědnost, děti osiřelé. Dle stupně ohrožení volí pracovníci různé zákonem dostupné nástroje k ochraně těchto dětí - od uložení výchovného opatření správním orgánem, tedy samotným OSPOD, až po výchovné opatření uložené soudním rozhodnutím. Nejčastěji ukládaným výchovným opatřením je nařízení soudního dohledu nad výchovou dětí. Krajním případem ochrany je odebrání dítěte z rodiny (z ohrožujícího prostředí) a nařízení ústavní výchovy.

V roce 2016 bylo k 31. 12. v ústavní výchově 35 dětí, realizováno bylo 140 návštěv dětí v zařízeních ústavní výchovy. Během roku byl tento způsob výchovy ukončen u 9 dětí, a to buď zletilostí dítěte, nebo zrušením ústavní výchovy (dítě se vrátilo do rodiny nebo bylo svěřeno do péče jiné osoby).

U dětí ohrožených ve smyslu § 6 jsou pracovníci povinni na základě vyhodnocení zpracovávat a následně vyhodnocovat a aktualizovat tzv. individuální plán ochrany dítěte. V této souvislosti je třeba zmínit děti, které byly vystaveny týrání či zneužívání, a to již od raného věku.

V roce 2016 bylo trestním řízením prokázáno 7 takových případů. V tom jsou zahrnuty také 4 případy sexuálního zneužívání. V poslední době se pracovníci stále častěji setkávají se zneužíváním dětí formou kyberšikany (groomingu).

Druhým největším objemem práce je procesní zastoupení dítěte u soudního jednání v pozici tzv. kolizního opatrovníka.

V roce 2016 se pracovníci OSPOD zúčastnili asi 858 soudních jednání v po-



Odbor sociálních věcí a zdravotnictví



zici kolizního opatrovníka, tj. hájili zájem dítěte ve sporech, kde zbývajícími účastníky byli zpravidla rodiče dítěte. Standardně jde o úpravy výchovy a výživy k dětem na dobu před a po rozvodu manželství, změny výživného, úpravy styku dětí s rodiči, dědická řízení, paternitní spory (určení, resp. popření otcovství).

Na úseku sociálně právní ochrany dětí pracují také **kurátoři pro mládež**. Jde o sociální pracovníky, kteří se ve své práci zabývají dětmi se specifickými výchovnými potřebami, trestním či přestupkovým jednáním, záškoláctvím či zneužíváním návykových látek. Na OSPOD Litoměřice pracují čtyři kurátorky pro mládež. Kurátoři pro mládež pracují s dětmi a jejich rodinami především na odhalení příčin tohoto jednání dětí.

V roce 2016 bylo v péči kurátorů pro mládež celkem 221 klientů. Z toho 183 klientů pro specifické výchovné potřeby, dále 17 klientů pro protiprávní jednání a 21 z důvodu spáchání přestupku.

Město Litoměřice také podporuje **výkon pěstounské péče** prostřednictvím týmu specializovaných sociálních pracovníků. V současné době se jedná o čtyři pracovnice na přímý výkon OSPOD v oblasti náhradní rodinné péče, zejména pěstounské péče, poručenské péče a péče jiné osoby než rodiče. Dále k jejich náplni práce patří zprostředkování náhradní rodinné péče osobám, které mají zájem vykonávat pěstounskou péči, pěstounskou péči na přechodnou dobu a osvojení. A v neposlední řadě je to i péče o děti, kterým je potřeba zprostředkovat náhradní rodinnou péči ve formě pěstounské péče nebo osvojení.

Město Litoměřice pořádalo v roce 2016 dvě víkendová a dvě jednodenní setkání pěstounských rodin a dvě odborná školení pro pěstouny. Akce byly převážně hrazeny ze státní dotace na výkon pěstounské péče, ale nemalou měrou se na nich finančně podílelo i město Litoměřice.

Pro město Litoměřice je největší snahou poskytovat takovou pomoc a podporu všem svým pěstounským rodinám i do budoucna.

V roce 2016 bylo na úseku náhradní rodinné péče evidováno 93 dětí v pěstounské péči a 39 dětí v péči jiné osoby, než rodiče. S městem Litoměřice měli pěstouni uzavřeno 55 dohod o výkonu pěstounské péče.

Dlouhodobá pěstounská péče je využívána v případech, kdy je zřejmé, že není možné, aby se dítě vrátilo domů a žilo opět ve své původní rodině. Vztah mezi dítětem a rodičem je však i nadále důležitý, a to jak pro dítě, tak i pro rodiče. Dlouhodobá pěstounská péče umožňuje dítěti, aby vyrůstalo v bezpečném a podnětném prostředí, které mu zároveň umožní, aby zůstalo v kontaktu a v úzkých vztazích se svou původní rodinou.

V roce 2016 bylo do dlouhodobé pěstounské péče umístěno 15 dětí a do péče jiné osoby než rodiče 93 dětí, všechny tyto děti by jinak musely být umístěny v ústavní péči. V tomto roce byly podány dvě nové žádosti o zařazení do seznamu osob vhodných vykonávat dlouhodobou pěstounskou péči.

Krátkodobá pěstounská péče je krizová péče, která je poskytovaná dětem, jejichž situace vyžaduje rychlé řešení a spočívá především v poskytnutí bezpečného místa, kde může dítě zůstat, než se vrátí do své rodiny, nebo je pro něj nalezena rodina nová.

V roce 2016 vykonávaly pěstounskou péči na přechodnou dobu dvě rodiny a za tento rok byly do jejich péče umístěny 3 děti, pro které byla nalezena nová rodina. V roce 2016 byla rovněž přijata jedna nová žádost o zařazení do seznamu osob vhodných vykonávat pěstounskou péči na přechodnou dobu.





LITO
MĚSTSKÝ ÚŘAD

Odbor sociálních věcí a zdravotnictví

Jsou však i rodiče, kteří se s konečnou platností rozhodnou, že již nikdy o své dítě pečovat nechtějí nebo nemohou. Tyto děti jsou pak zařazeny do seznamu dětí, kterým je třeba zprostředkovat náhradní rodinnou péči ve formě osvojení.

Takových dětí bylo v roce 2016 umístěno 5. Na druhé straně jsou i lidé, kteří z nejrůznějších důvodů nemohou mít vlastní děti. V roce 2016 bylo v evidenci 6 žádostí o náhradní rodinnou péči ve formě osvojení. Do péče třech rodin byly v roce 2016 umístěny 3 děti. Za rok 2016 byla podána jedna žádost o zařazení do seznamu osob vykonávat náhradní rodinnou péči ve formě osvojení.

Oddělení sociální péče a komunitního plánování

Úsek sociální péče. Na tomto úseku pracují sociální pracovníci, veřejný opatrovník, kurátor pro dospělé a referenti státní správy a samosprávy. Všichni pracovníci oddělení poskytují občanům bezplatné základní sociální poradenství o možnostech řešení jejich nepříznivé sociální situace nebo jejího předcházení.

Sociální pracovníci zajišťují specifický sociální úsek zaměřený na jednotlivé skupiny obyvatel. Zároveň provádí terénní sociální práci, depistážní činnost. Spolupracují s úřadem práce, s poskytovateli sociálních služeb a dalšími organizacemi. Každý občan se může na nás obrátit a naším cílem je pomoci řešit jeho problém.

V průběhu roku 2016 pracovali s 1083 klienty.

Kurátor pro dospělé pracuje s dospělými propuštěnými z výkonu trestu a výkonu vazby, s propuštěnými ze školských zařízení pro výkon ústavní ochranné výchovy po nabytí zletilosti. Navštěvuje klienty v nápravných výchovných ústavech v rámci kontinuální práce.

V roce 2016 bylo propuštěno z výkonu trestu 49 osob s kterými kurátor pro dospělé pracoval.

Na našem oddělení si občané na počkání vyřídí speciální označení vozidla pro osoby, kterým byly přiznány průkazy osoby se zdravotním postižením (průkazy ZTP a ZTP/P).

V roce 2016 bylo vydáno 542 speciálních označení vozidel pro tyto osoby.

Na oddělení se řeší přestupky ve správním řízení dle zákona č. 200/1990 Sb. (přestupky na úseku zdravotnictví a na úseku ochrany před alkoholismem a jinými toxikomániemi).

V roce 2016 se řešilo 15 přestupků.

Pokud osoba není schopna sama přebírat svůj důchod, může se rodina obrátit na naše pracovnice, které tuto situaci mohou pomoci řešit zřízením zvláštního příjemce dávek důchodového pojištění. Občany, kteří nejsou schopni sami jednat a nemají zákonného zástupce, zastupují pověřené pracovníci obce s rozšířenou působností při uzavírání smlouvy o poskytování sociální služby (zákon č. 108/2006 Sb., §91).

Město Litoměřice se zabývá i otázkou bydlení osob se zdravotním postižením a seniorů. Máme v Litoměřicích vybudovány domy s pečovatelskou službou, které pomohly v roce 2016 deseti seniorům našeho města, podporované pečovatelské byty a domov seniorů. Poskytujeme podrobné informace o podání žádosti o umístění do těchto zařízení. V případech, že je město Litoměřice ustanoveno veřejným opatrovníkem osoby omezené ve svéprávnosti, zajišťuje péči o jeho osobu, bydlení, řízení na úřadech a spravuje jeho finanční prostředky.

V roce 2016 bylo město opatrovníkem 34 občanů.



Odbor sociálních věcí a zdravotnictví



Město má zájem o nejstarší občany. Pracovníci oddělení navštěvují občany ve věku 80, 85, 90 let i více s osobní gratulací a dvakrát ročně také s kulturním programem pro seniory. Všichni pracovníci našeho oddělení jsou připraveni být nápomocni při řešení jejich problémů.

Úsek komunitní plánování připravuje a zpracovává rozvojové materiály pro zjištění skutečných potřeb obyvatel v oblasti sociální. Spolupracuje s poskytovateli sociálních služeb, s uživateli a vedením města jakožto zadavatelem. Celoročně metodicky vede a sleduje sociální práci u jednotlivých organizací, vyhodnocuje jejich činnost a spolupracuje na dalším rozvoji a potřebnosti služeb.

V roce 2016 toto oddělení zpracovalo katalog sociálních služeb, nové webové stránky, konal se Den rodiny v Litoměřicích, byla provedena analýza bydlení a průzkum bezpečnosti prostřednictvím Pocitové mapy. V zájmových činnostech se nezapomnělo na podporu dětí z nízkopříjmových rodin.

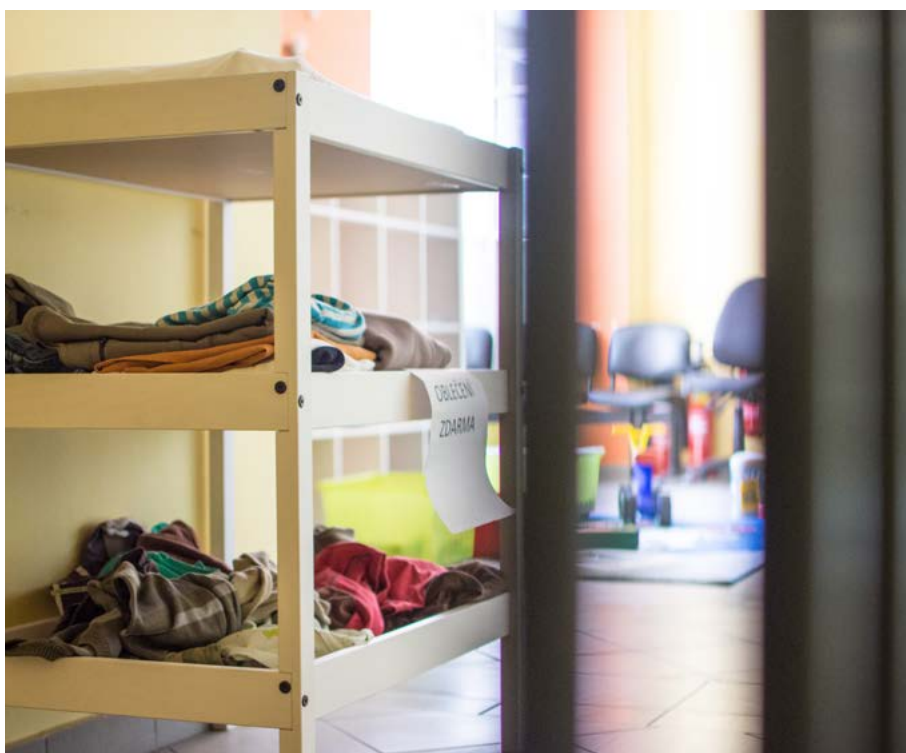

DONA
o. s. Spira

DONA centrum je poradna pro osoby ohrožené se může obrátit každý občan, který je sám ohrožen jeho svědkem, a to osobně, telefonicky, písemně služby jsou bezplatně, anonymní, doporučení jiné

DONA centrum poskytuje služby osobám ohroženým domácím násilím

- Rady a informace v oblasti
- trestněprávní,
- právní



Ing. Jaroslav Lachman

Poznejte vedoucího

Jako vedoucí správního odboru jsem k městskému úřadu nastoupil v roce 2011 po dvaceti letech působení v ozbrojených a bezpečnostních službách státu a pěti letech práce v bezpečnostním úřadu. V průběhu těchto let jsem získal řadu nyní využitelných znalostí a zkušeností především v řízení pracovních kolektivů, zkušenosti z oblasti provozu a údržby komunikačních sítí a technologií, zkušenosti z oblasti zajišťování bezpečnosti státu, ale i mnohaletého vedení správních řízení. Na městském úřadu mne nejvíce zaujala oblast organizace, řízení a kontroly voleb, tedy oblast, ve které má řadový občan jednu z mála možností prostřednictvím volených zástupců ovlivňovat věci veřejné. Zajímavostí je, že od letošního roku budeme jako občané mít možnost využít volebního práva až do roku 2026 každý rok, někdy i dvakrát v jednom roce.

„Do naší oblasti spadá také organizace, řízení a kontrola voleb. Zajímavostí je, že od letošního roku budeme moci volební právo využít každý rok až do roku 2026. Někdy dokonce dvakrát.“

Návody na řešení vašich ži...

Tato sekce bude průběžně doplňována případně namety posleze pro...

DOKLADY

Občanský průkaz
Cestovní doklady
FFHÁŠENÍ k trvalému pobytu
Zrušení trvalého pobytu
Parkovací karty pro zdravotně postižené občany
Rodičský průkaz - Nový
Rodičský průkaz - výměna

RODINA

Vitání občánků
Zápis dítěte do MŠ
Zápis školáka do ZŠ
Osvobození
Pěstounská péče
Potřebuji sociální službu pro rodinu
Rodina v krizi
Rodičovská odpovědnost
Trestná činnost dětí
Týrané osoby - domácí násilí
Týrané, zneužívané a zanedbávané dítě
Uspořádání jubilejního svatebního obřadu
Výchovné problémy nezletilých
Výživa pro nezopáčené děti

SENIOŘI

Potřebuji sociální službu pro seniory

☆ MATRIKA

- Uzávěření statusu
- Rodný list pro novorozence
- Úmrtí list
- Změna jména příjmení
- Vydání dluhopisu matřiných dokladů

☆ SOCIÁLNÍ SLUŽBY

- Člověk v sociální krizi
- Parkovací karty pro zdravotně postižené občany
- Potřebuji sociální službu pro osobu se zdravotním postižením
- Potřebuji sociální službu pro rodinu
- Potřebuji sociální službu pro seniory
- Služba sociální situace
- Sociální kurátor
- Volební opatření

☆ POPLATKY

- Poplatek za komun...

Odbor správní

Hlavní činnosti správního odboru

Správní odbor má 28 zaměstnanců a je vnitřně rozdělen do tří oddělení: oddělení správních činností, oddělení vnitřní správy a oddělení informačních technologií.

Oddělení správních činností

Hlavními úkoly oddělení jsou: evidence obyvatel, vedení matriky, agenda občanských průkazů a cestovních dokladů, řešení ztrát a nálezů a metodické řízení obcí a matričních úřadů správního obvodu.

V rámci evidence obyvatel je řešeno přihlašování a odhlašování obyvatel ve městě a je vedeno správní řízení o zrušení trvalého pobytu. Málo známou skutečností je možnost zprostředkování kontaktu s osobami např. bývalými spolužáky nebo vzdálenými příbuznými, u kterých žadatel nezná místo pobytu. Matrika pro občany řeší všechny matriční události, kterými jsou narození, úmrtí, svatby, změny příjmení a včetně vydávání příslušných dokladů, případně jejich duplikátů. Pro občany oddělení zajišťuje výdej občanských průkazů a cestovních dokladů.

Oddělení vnitřní správy

Hlavními úkoly oddělení jsou: zabezpečení vnitřního chodu úřadu, řešení přestupků, provádění vidimace a legalizace a provozování pracoviště Czech POINT.

Zabezpečením vnitřního chodu úřadu je pak správa budov, autoprovoz, obsluha podatelny a telefonní ústředny, evidence majetku a fakturace, bezpečnost práce a požární ochrana. Úsek přestupků řeší především přestupky proti veřejnému pořádku, občanskému soužití a majetku a dále sociální pohřby. Pracoviště Czech POINT pak provádí vidimaci a legalizaci, jinými slovy ověřování kopií listin a ověřování podpisů a dále provádí výpisy z evidencí, např. rejstříku trestů, výpisů bodového hodnocení řidiče aj.

Oddělení informačních technologií

Oddělení řeší v rámci úřadu provoz a údržbu koncové výpočetní techniky, provozuje počítačové sítě a databáze, vede a aktualizuje webové stránky úřadu a města, zabezpečuje provoz telefonní ústředny a telefonů, zabezpečuje provoz mobilních telefonů, včetně správy soukromých mobilních telefonů v rámci zaměstnaneckého, zvýhodněného programu, spravuje geografický informační systém. Nejaktuálnější úkolem je pak zabezpečení úkolů e-Governmentu, tedy postupně úkoly elektronizace veřejné správy.

Hlavní plněné úkoly odborem v uplynulém roce 2016:

Na webových stránkách města připravili portál tzv. životních situací. Zde občan nalezne všechny možné situace, se kterými se v životě může setkat, a spadají do působnosti úřadu. Obsahem pak jsou podrobné návody jak situace řešit, kde je řešit a s kým.

Zajistili jsme možnost bezhotovostního styku platebními kartami na vybraných pracovištích úřadu.

Zřídili jsme elektronickou úřední desku v podloubí budovy úřadu na Mírovém náměstí, která nahradila dříve využívaný systém zveřejňování dokumentů v listinné podobě ve vývěsních skřínkách na zdi u školy v Sovové ulici. Zřídili jsme další pracoviště **Czech POINT v městské nemocnici**. Zřízení tohoto pracoviště umožňuje využívání poskytovaných služeb pacientům, návštěvníkům nemocnice a občanům z blízkého okolí nebo těm, kterým vyhovuje snadnější parkování u městské nemocnice.



Odbor správní



Pro zlepšení životního prostředí jsme za úřad začali provozovat šest elektromobilů a tři hybridní automobily. Další čtyři elektromobily a dva hybridní automobily pak provozují příspěvkové organizace města.

Pro zabezpečení chodu úřadu a splnění nových zákonných podmínek jsme provedli přechod na novou elektronickou spisovou službu. Ve spisové službě jsme začali používat časová razítka. Zavedli jsme novou aplikaci pro zveřejňování smluv. Zřídili jsme přístup vybraných zaměstnanců do nově vzniklého rejstříku přestupků.

Zrekonstruovali jsme fasádu radnice na Mírovém náměstí a v letošním roce na stejné budově zrekonstruujeme historické fresky ve dvorním traktu.

Přehled hlavních administrativních úkonů odboru v roce 2016

10889	- provedeno vidimací a legalizací
9498	- vydáno občanských průkazů
5205	- vydáno pracovištěm Czech POINT ověřených výstupů z evidencí
3674	- vydáno cestovních dokladů
1536	- osob přihlášeno k trvalému pobytu ve městě
528	- osob bylo odhlášeno z trvalého pobytu ve městě
152	- zahájeno správních řízení o zrušení pobytu
874	- zápisů v knize úmrtí
625	- zápisů v knize narození
136	- zápisů v knize sňatků
561	- vydáno rozhodnutí o přestupku

Přehled hlavních zabezpečovacích úkolů odboru v roce 2016

64955	- km najela odborem zabezpečovaná služební auta úřadu
5563	- m ² měly plochy kanceláří aj., ve kterých odbor zabezpečoval úklid
230	- počítačů bylo udržováno v provozu





Mgr. Václav Härting

Poznejte vedoucího

Když jsem v roce 2003 nastoupil na pozici vedoucího majetkového odboru, jednalo se o období, kdy plně probíhala privatizace městského bytového fondu, což bylo hlavní náplní mé tehdejší práce. Mezi tím došlo ke sloučení s tehdejší Odborem správy bytového hospodářství a k připojení Oddělení lesního hospodářství, které tehdy bylo součástí Odboru životního prostředí. Majetkový odbor se tím rozrostl a všem přibýlo práce a povinností. Zároveň se práce na odboru stala zajímavější a kreativnější, což opět neslo větší nároky na jeho zaměstnance. Dnes po téměř patnácti letech již mohu hodnotit a vidím, jak se práce na úřadu zprofesionalizovala a jak se i úřad samotný změnil k lepšímu a otevřel jeho občanům. Hlavním smyslem úřadu je zajišťování služeb, a to nejen pro litoměřické občany. Bohužel doba sebou nese i negativní jevy a mnozí z nás mají pocit, že vše je dovoleno, že na vše je automaticky nárok, že mnohé lze docílit, bez toho aniž bych se o věc, jakkoliv přičinil či zasloužil. To je věc, která mě určitě mrzí a se kterou asi nemohu nic udělat. Pozitivem práce na našem úřadu je opravdu dobrý kolektiv a o většině svých kolegů mohu říci, že jsou odborníci na svých místech a profesionálové. Také město samotné se za poslední roky výrazně změnilo k lepšímu, zkrásnělo a mnoho dokončených akcí a projektů jeho úroveň opět pozdvihlo o další stupínek výše. To není pouze můj dojem, to je fakt, který vám potvrdí hlavně návštěvníci Litoměřic. Myslím, že v našem městě se žije dobře a že se vše dělá pro to, aby to platilo i nadále.

„Město samotné se za poslední roky výrazně změnilo k lepšímu, zkrásnělo a mnoho dalších dokončených projektů jeho úroveň opět pozdvihlo zas o stupínek výše. Potvrzují to návštěvníci našeho města.“

Odbor správy nemovitého majetku města

Úsek správy majetku města (ÚSMM),
Oddělení lesního hospodářství (OLH),
Úsek správy nemovitostí (OSN).

Činnosti odboru (oddělení a úseků):

Úsek správy majetku města (ÚSMM)

Zajišťuje evidenci veškerého nemovitého majetku města.

Provádí prodeje pozemků a staveb, prodeje bytů dle vyhl. 72/94 Sb., podává příznání k dani z převodu nemovitostí.

Zajišťuje sepsání kupních smluv, nájemních smluv na nemovitosti.

Vede evidenci o splátkách kupní ceny nemovitostí.

Sjednává nákup pozemků pro realizaci územního plánu.

Zpracovává podklady pro jednání RM a ZM týkající se disponování s majetkem (prodej, pronájem, směna).

Vydává vyjádření ke stavebnímu řízení (vyjádření souseda k uvažovaným stavbám, ukládání sítí apod.).

Oddělení lesního hospodářství (OLH)

převážně se zabývá:

Těžbou, přibližováním a manipulací dřevní hmoty

Lesnickými pracemi, které provádí dle lesního hospodářského plánu

Zalesněním - výsadbou sazenic a péčí o lesní výsadbu

Prodejem dřevní hmoty

Čištěním lesa

Dopravou dřevní hmoty

Zajišťováním krmiva pro zvěř, odlovem zvěře a sanitárním odstřelem, vydáváním povolenek k lovu

Město má v pronájmu honitbu, o kterou se stará také OLH.

Úsek správy nemovitostí (OSN)

Zajišťuje správu bytového fondu, včetně jeho údržby případně rekonstrukce a modernizace.

Vypisuje výběrová řízení pro stavební akce nad 500 tis. Kč.

Zajišťuje podklady pro realizaci rekonstrukcí a modernizace městských bytů a k prováděným opravám budov v historické části města - bytové domy a prostory sloužící podnikání.

Vede evidenci o nájemním vztahu v bytových domech a prostor sloužící podnikání s výjimkou škol a prostor pro kulturu a sport.

Vede evidenci nájemníků, provádí výběr nájemného a vyúčtování služeb poskytovaných v souvislosti s nájmem bytu či prostor sloužících k podnikání.

Vede veškerou agendu o nájemním vztahu (nájemní smlouvy, přechod nájmu, výměny bytů) a zpracovává podklady pro jednání RM v souvislosti s nájemním vztahem.

Vede evidenci platební morálky uživatelů bytů a prostor sloužící podnikání, společně s právním oddělením města zajišťuje vymáhání pohledávek z nájemného.



Odbor správy nemovitého majetku města



Za největší úspěch činnosti odboru v roce 2016 považují ukončení převodu majetku v bývalých kasárnách Pod Radobýlem (nákupy a bezúplatné převody majetku od Úřadu pro zastupování státu ve věcech majetkových), který zcelil dosud nabytý historický majetek do jednoho celku a stal se tak základem pro budoucí využití a rozvoj dané lokality.

Dále pak bylo výrazně pokročeno v dokončení převzetí zbývajících částí městských lesů od státního podniku Lesy České republiky. Dosud vedený soudní spor by měl být ukončen v následujícím roce uzavřením soudního smíru, čímž bude také završeno dlouholeté úsilí o získání tohoto historického majetku města na Oddělení lesního hospodářství.

Na Úseku správy nemovitostí došlo v loňském roce k dokončení dvou pro odbor i město významných investic. Rekonstrukcí domu č.p. 156 na Mírovém náměstí (zlatnictví, krejčovství) přibýlo do majetku města šest bytových jednotek, z toho dvou zcela nových.

Rekonstrukcí dvorního traktu č.p.18 na Mírovém náměstí (muzeum Křišťálový dotek) vznikly důstojné prostory pro výstavní činnost, které by měly ve spolupráci s budoucím uživatelem zatraktivnit střed města a podpořit tak výrazně zájem turistů o návštěvu našeho krásného města.

Další provedené opravy a rekonstrukce bytového fondu města výrazně zkvalitnily bydlení v historickém centru, což umožnilo pronajmout další dosud neužívané městské byty.

Také u mnoha bytů v domech s pečovatelskou službou došlo v průběhu loňského roku k výraznému zkvalitnění bydlení. Celkově se dá říci, že se podařilo naplnit požadované cíle a očekávání, které byly pro majetkový odbor v roce 2016 stanoveny.

Úsek správy nemovitostí vydal v roce 2016 ze svého rozpočtu v součtu přes 13 miliónů korun na investice a opravy bytů a prostor sloužících k podnikání.





Ing. Andrea Křížová

Poznejte vedoucí

Na odboru školství, kultury, sportu a památkové péče pracuji od září roku 2010. Jak ze samotného názvu vyplývá, škála činností je opravdu rozmanitá. A právě to bylo zásadní motivací při mém rozhodování o změně zaměstnání po 13ti letech v nadnárodní společnosti zaměřené na daně a finance. Můj team tvoří 5 kolegů přímo na odboru a 14 ředitelů příspěvkových organizací. Společně se snažíme o to, aby se všechny tyto oblasti v našem městě rozvíjely a plnily očekávání lidí, kteří tu žijí, nebo přijeli jen na krátkou návštěvu. Když tak v polovině letošního roku rekapituluji předchozí rok, troufnu si napsat, že se nám to snad daří...

Odbor školství, kultury, sportu a památkové péče

Školství

Město Litoměřice je zřizovatelem 6 základních škol s celkovou kapacitou 3500 žáků, které v roce 2016 navštěvovalo v rámci plnění povinné školní docházky zhruba 2600 dětí jak s trvalým pobytem ve městě, tak i z dalších okolních obcí. S ohledem na současný demografický vývoj ve městě a jeho blízkém okolí je tak jejich kapacita dostačující. Do první třídy, resp. přípravné třídy, nastoupilo v tomto roce 335 žáků, což je vyrovnaný trend za poslední 3 roky.

Naše základní školy se profilují v mnoha oblastech, ať již jde o environmentální výchovu, etickou výchovu, přírodovědné a matematické obory, jazyky či hudební výchovu. V rámci vyučování nabízejí školy velmi širokou škálu sportovních aktivit a žáci jsou úspěšní v kolektivních i individuálních soutěžích na různých regionálních úrovních.

Mateřskou školu, která disponuje 11 provozovnamy, navštěvovalo v loňském roce 828 dětí. Objekty, ve kterých základní a mateřské školy sídlí, procházejí poslední roky postupnými významnými rekonstrukcemi, v jejichž důsledku dochází jednak ke zvyšování uživatelského komfortu žáků a pedagogů, tak i ke snižování energetických náročností těchto veřejných budov. Nejvíce objektů bylo zrekonstruováno v roce 2015 v rámci podpory ze SFŽP, nicméně i v roce 2016 docházelo k dalším krokům vedoucím k lepšímu stavu vnitřnímu prostředí a snížení spotřeby energií, ať už v podobě regulace otopných soustav či výměny osvětlení v učebnách škol.

Na **Masarykově základní škole** proběhla kompletní výměna oken a instalace nových stínících prvků v podobě interiérových žaluzií, kde vzhledem k faktu, že objekt je z počátku 20. století a nachází se v ochranném pásmu MPR Litoměřice, bylo nutné zachovat původní profilaci okenních rámců. I přesto se díky novým technologiím podařilo využít soudobých materiálů, které splňují nároky na snižování energetické náročnosti budov. Společně s vedením školy jsme od II. poloviny roku připravili projekt Vybudování odborných učeben v půdních prostorách objektu, kterými škola získá další kapacity pro odborné jazykové učebny, učebny přírodních věd, ICT a výtvarný ateliér. Žádost o finanční podporu z IROP byla podána hned v počátku následujícího roku. Na sklonku roku se podařilo vyřešit dlouhotrvající problémy s narušenou hydroizolací suterénu budovy **ZŠ Boženy Němcové**, a odborné učebny IT, kuchyňka a hudebna tak mohou být žáky využívány bez omezení.

Dům dětí a mládeže Rozmarýn, který připravuje zájmové a volnočasové aktivity pro zhruba tisícovku dětí, zahájil od října 2016 provoz v další provozovně, a sice v objektu v Sovově ulici, kde zároveň sídlí i soukromá základní a mateřská škola Lingua Universal. Město dalo prostory DDM Rozmarýn k dispozici za účelem rozšíření činnosti této příspěvkové organizace, zejména pak za účelem pořádání okresních vědomostních soutěží pro základní školy a na podporu technického vzdělávání, resp. pro rozšíření zázemí Technického klubu mládeže (TKM). Ten při DDM Rozmarýn v Litoměřicích funguje od roku 2012. Zájem dětí a mládeže z Litoměřicka vzhledem k neustálému rozšiřování zajímavé nabídky technických oborů roste.

Do budoucna je tak plánem města Litoměřice revitalizovat stávající objekty na sběrném dvoře v Nerudově ulici, kde by mohl vzniknout nový moderní pro-

„Náš tým tvoří 5 kolegů na odboru a 14 ředitelů příspěvkových organizací. Společně se snažíme rozvíjet naše obory a plnit očekávání lidí, kteří tu žijí, nebo jen přijeli na krátkou návštěvu našeho města.“





Odbor školství, kultury, sportu a památkové péče



stor zaměřený na technické vzdělávání dětí, mládeže, technické workshopy pro širokou veřejnost či školící centra pro zaměstnavatele z blízkého okolí. Na projektu pro rozvoj infrastruktury zájmového, neformálního a celoživotního vzdělávání jsme spolupracovali kontinuálně po celý rok s pracovníky TKM a partnery z řad podnikatelského sektoru. Žádost do IROP byla podána v začátku následujícího roku.

Akcent na podporu technického vzdělávání byl kladen i na prvním ročníku Technodays Litoměřicko 2016, kde od 22. do 24. září 2016 v areálu Zahrady Čech proběhla prezentace technických středních škol a zaměstnavatelů regionu Litoměřicka. Cílovou skupinou byla zejména tisícovka žáků 8. a 9. ročníků základních škol z ORP Litoměřice, Roudnice a Lovosice, kteří zde měli příležitost získat informace nejen o středních školách technického směru v okolí, ale i o potenciálním uplatnění příslušné profese na regionálním trhu práce. Pro střední školy a firmy bylo naším záměrem vytvořit prostředí pro vzájemnou komunikaci o stávající i budoucí spolupráci, ať již jde o praktické výcviky žáků, praxe, pomoc při vybavení učeben, stipendijní program pro žáky středních škol od budoucího zaměstnavatele atd. V rámci tohoto projektu proběhl již 3. ročník Technických her, který Technický klub mládeže pravidelně pořádá pro základní školy z regionu i z nedalekého Saska.

Město Litoměřice jako Zdravé město kategorie A podporuje školy a školská zařízení na území města i účelovými dotacemi určenými na vzdělávání pro udržitelný rozvoj, jak je standardizován MŠMT. V rozpočtu města se nám podařilo vyčlenit i prostředky na pravidelnou podporu konference KAPRADÍ, kterou každoročně pořádá SEVER Litoměřice o.p.s. Během praktických workshopů po celý den umožňuje pedagogům získat informace o inovovaných metodách výuky environmentální výchovy v základních a mateřských školách.

Od nového školního roku jsme také v září 2016 zahájili spolupráci v rámci projektu Skutečně zdravá škola, a sice na ZŠ Ladova, kde si v rámci školního vzdělávacího programu žáci odnesli základy zdravých stravovacích návyků a důležité informace, díky kterým si v životě dokážou vybrat zdravé a kvalitní potraviny. Spolupráce byla rozšířena i na oblast školního stravování v provozně Centrální školní jídelně na ZŠ Ladova, kde konzultantka projektu provedla analýzu stávajícího jídelníčku, surovin, nabízených doplňků a nápojů a zpracovala výsledná doporučení, která jsou postupně do jídelníčku provozovny zapracovávána.

V roce 2016 jsme na závěr školního roku uspořádali ve spolupráci s Nadačním fondem Kalich slavnostní večer v Hradu Litoměřice, na kterém jsme na základě nominací učitelů a ředitelů ZŠ a ZUŠ ocenili žáky litoměřických základních škol a základní umělecké školy, kteří v daném školním roce dosáhli mimořádného úspěchu ve vědomostních či zájmových aktivitách. Učinili jsme tak s cílem motivovat je i jejich spolužáky k dalším úspěchům. Večer se setkal s mimořádně příznivým ohlasem jak od pedagogů a rodinných příslušníků, tak i od oceněných dětí. Vzhledem k tomu jsme se společně s NF Kalich rozhodli v této nově založené tradici pokračovat.

Kultura

Za účelem pořádání kulturních, společenských, vzdělávacích a osvětových akcí, pořádání kongresů a další zájmové činnosti vedoucí k uspokojení kulturních potřeb souvisejících s aktivním využitím volného času obyvatel města i jeho návštěvníků, je město Litoměřice zřizovatelem příspěvkových organizací Knihovna K.H.Máchy a Městská kulturní zařízení v Litoměřicích, která provozují Dům kultury, Kino Máj a Divadlo K.H.Máchy. Nad rámec financování jejich činnosti poskytuje i přímou podporu na další široké spektrum jednorázových kulturních akcí a celoroční činnost kulturních subjektů ve městě resp. pěveckých sborů, divadelních souborů, soukromých galerií a dalších. Podpora z rozpočtu města za rok 2016 dosáhla částky zhruba 2,5 mil. Kč.

V červnu proběhl již IV. ročník Mezinárodního sochařského symposia, kterého se zúčastnili 4 sochaři. Město tak doplnilo sbírku sochařských děl na celkových 18, která jsou umístěna jak v centru města, tak zejména pak na Střeleckém ostrově. Z posledního ročníku přibyla plastika na Střeleckém ostrově, která dotvořila koncept prostranství pod Tyršovým mostem. Zbývá tři díla čekající na rozmístění pravděpodobně v rámci plánovaných revitalizací několika lokalit města resp. Po-





LITO
MĚSTSKÝ ÚŘAD

Odbor školství, kultury, sportu a památkové péče

kratické sídliště, Městská tržnice či Palachova ulice.

Od června do září proběhl projekt Litoměřické kulturní léto, jehož součástí byl tradičně velký koncert pro litoměřické pěvecké sbory, které svými úspěchy reprezentují město jak v ČR, tak i v zahraničí. Tentokrát byli jeho hlavními protagonisty 120členný chlapecký pěvecký sbor, královéhradecká filharmonie a zhruba čtyři stovky účastníků, které v sobotu 20. srpna přišly do letního kina v Litoměřicích na „Velký letní koncert Pánů kluků“. Prostor letního kina byl pro konání velkého koncertu vybrán záměrně kvůli jeho nezaměnitelné atmosféře, jevišti a hledišti s dostatečnou kapacitou míst. Toto místo se osvědčilo, proto i v příštím roce se v rámci 3. ročníku Litoměřického kulturního léta uskuteční velký koncert litoměřických pěveckých sborů právě zde.

V průběhu celého roku jsme na několika workshopech společně s odbornou veřejností, kterou tvořili ředitelé příspěvkových organizací se zástupci mnoha zájmových spolků, kteří projevíli o tento projekt zájem, pracovali na Konceptu kultury ve městě. Výsledný dokument je jednak analýzou stávajícího stavu ve smyslu mapování kulturních zařízení v centru města i mimo něj, dostupnosti v jednotlivých částech města a také sumarizací cílů aktérů ve smyslu rozmanitosti kultury ve městě a její finanční podpory z rozpočtu města.

Sport

V oblasti sportu je role města upravena zákonem č. 115/2001 Sb, o podpoře sportu, který mu ukládá vytváření podmínek pro sport v oblasti zabezpečení rozvoje sportu pro všechny zejména děti a mládež, výstavbu, rekonstrukce, a provozování svých sportovních zařízení a finanční podporu sportu ze svého rozpočtu. Město Litoměřice je tak zřizovatelem příspěvkové organizace Městská sportovní zařízení v Litoměřicích, která celoročně provozuje multifunkční halu (Kalich aréna), plavecký bazén, fotbalový stadion a areál letního koupaliště. Po novele zákona č. 220/1990 Sb. o loteriích a jiných podobných hrách je zdrojem rozpočtu města i významná částka z této oblasti, kterou město z velké části využívá právě na dotace sportovním klubům na území města, které celoročně pracují s dětmi a mládeží. V roce 2016 činila tato finanční podpora 14,6 mil. Kč a využilo ji celkem 28 sportovních klubů.

Památková péče

Odbor ŠKСаPP v přenesené působnosti vydává jako dotčený orgán pro správní obvod ORP Litoměřice závazná stanoviska, která jsou pak uplatněna v rámci komplexní péče o kulturní památky a nemovitosti, které nejsou kulturní památkou, ale jsou v památkové rezervaci, v památkové zóně nebo v ochranném pásmu. V tomto roce jsme řešili zhruba pětistovku vyjádření v této oblasti. Náplní práce zaměstnanců je rovněž výkon dozoru při obnově kulturních památek a při stavbě, změně stavby nebo udržovacích pracích na dotčených nemovitostech. Referentky odboru v rámci své „terénní“ práce také aktivně spolupracují s vlastníky nemovitých kulturních památek za účelem využití vhodných dotačních programů z MK ČR či KÚ ÚK jako alternativních zdrojů pro financování jejich obnovy. Město Litoměřice je od samotného začátku Programu Regenerace MPR Litoměřice při MK ČR každoročním příjemcem dotací, které významně přispěly k obnově památek na území historického jádra města. V roce 2016 činila celková kvóta podpory 2 745 000 Kč, s níž se podařilo mimo jiné zrealizovat obnovu střech a fasády kanovnických domů na Dómském náměstí, rovněž i fasádu a restaurování kamenných prvků na objektu radnice a v neposlední řadě i kompletní opravu objektu Gotického dvojčete, a to jak střechy, tak i fasády. Tímto kontinuálním přístupem k obnově památkových objektů v památkové rezervaci jsme právem obsadili 1. místo krajského kola soutěže Historické město roku a stali se při slavnostním vyhlášení v dubnu 2016 druhým celorepublikovým finalistou.



Odbor školství, kultury, sportu a památkové péče





Ing. Venuše Brunclíková

Poznejte vedoucí

Na městský úřad jsem nastoupila v září 1987. Před tím jsem pracovala jako investiční technik přípravy zakázek ve spol. Pozemní stavby Olomouc. V Litoměřicích jsem začínala na Stavebním úřadě, kde jsem měla na starosti stavební činnost v obcích Českého středohoří. Poznáváním okolí jsem si okamžitě zamilovala zdejší krajinu i město samotné. Od 07/1999 působím na odboru územního rozvoje. V našem kolektivu je 14 nadšených lidí, kteří svoji práci považují za poslání. Výsledky naší činnosti jsou prospěšné celému městu a jsou vidět. Tvůrčí práce na přípravě staveb - příprava projektové dokumentace, zajišťování dotací a hlavně samotné realizace staveb je velice širokou oblastí, kde je nutná spolupráce celého týmu lidí. Proto mým hlavním posláním je, aby moji kolegové byli odborně zdatní, drželi za jeden provaz, pomáhali si a byli vnímaví a vstřícní nejen k sobě, ale i ke všem občanům a celému městu. Největší odměnou a důvodem proč mně práce baví je to, když do Litoměřic přijedou bývalí rodáci a jsou nadšení, jak se Litoměřice za posledních dvacet let změnil k lepšímu.

„Výsledky naší práce jsou prospěšné celému městu a jsou vidět. Tvůrčí práce na přípravě staveb - příprava projektové dokumentace, zajišťování dotací a hlavně samotné realizace staveb - to je velice široká oblast, kde je potřeba spolupráce celého našeho týmu.“

Odbor územního rozvoje

Hlavní činnost odboru je rozdělena na výkon státní správy, to je pořizování územních plánů a územně plánovacích podkladů, a na výkon samosprávy, kde se jedná o přípravu projektových dokumentací staveb, jejich realizaci, koordinaci stavební činnosti ve městě a zajišťování dotací a veřejných soutěží.

Úřad územního plánování

se zabývá územně plánovací činností pro 40 obcí. Úsek investic ve spolupráci s městským architektem připravuje projektové dokumentace pro plánované stavby, zajišťuje inženýrskou činnost i samotné realizace staveb. Jako majetkový správce komunikací koordinuje i činnost ostatních investorů na území města.

Městský architekt zpracovává pro město návrhy studií zastavěnosti pozemků, jejich regulativy, posuzování projektových dokumentací investorů na území města, práce v komisi územního rozvoje a regenerace městských památek, architektonicko poradenská pomoc při přípravě projektových dokumentací města, řízení a koordinace studentských prací pro město, odborná a konzultační činnost pro stavební úřad a úřad územního plánování.

Úsek investic (ÚI)

V roce 2016 byla pro všechny velkým problémem **rekonstrukce Tyršova mostu**. Využili jsme uzavírky a ve spolupráci s Ředitelstvím silnic a dálnic se nám podařilo zrealizovat dlouho **plánovanou stavbu splaškové kanalizace v Želetické ulici**. Sdílením jednoho výkopu společně s dešťovou kanalizací, jejímž investorem bylo ŘSD, došlo k podstatnému snížení investiční nákladů. Do konce roku se podařilo vybudovat **novou komunikaci v ulici Akátová** a byla zahájena nová **kommunikace v ulici Jasanová**, která bude dokončena v roce 2017. Jedna budova pivovaru na Tyršově náměstí se pyšní novou střechou. Postupně budeme celý areál upravovat. V letním kině bylo postaveno nové schodiště tak, aby jej nemohla zničit případná povodeň. V areálu výstaviště ZČ došlo k realizaci opravy střechy pavilonu potravinové linky, demolici přístavby pavilonu T, revitalizaci zpevněných ploch v areálu a instalaci kamerového systému.

Další menší stavební akce byly provedeny v Kapucínské ulici – oprava dlažeb, na místech vyšlapaných cestiček na sídlištích byly zhotoveny nové chodníky, bylo opraveno nebo nově zřízeno veřejné osvětlení v ulicích Žernosecká, Liškova, Karolíny Světlé a na sídlišti Kocanda, pokračovali jsme v dalším budování bezbariérových přechodů na připravených trasách. Na žádost veřejnosti přibylly lavičky u Jiráskových sadů, stejně jako na prostranství před autobusovým nádražím. Majetkový správce místních komunikací koordinoval práce na rekonstrukcích plynovodů v ulicích Palachova, Sovova a na Tyršově náměstí, řešil havárie vodovodu v ulici Vodní, opravy vodovodů a kanalizací v ulicích Raisova, Labská a Lodní náměstí, své práce zde prováděli i energetici a to v ulicích Liškova, Stránského, Šafaříkova, Vrchlického, Roseveltova, Pražská, Osvození, Dvořákova v ulici Na Kocandě přibyla nová trafostanice.

Oddělení veřejných zakázek a projektů

Regenerace sídliště – Litoměřice Pokratice, II. etapa 2016

Jednalo se již o druhou etapu regenerace sídliště Pokratice realizovanou v období 10. 8. 2016 - 21. 12. 2016. Realizací projektu bylo dosaženo celkového zvelebení jihozápadní části sídliště Pokratice spočívající v obnově veřejného prostoru vstupních částí bytových domů, rekultivaci okolí Pokratického potoka (nově možnost využití potenciálu potoka pro rekreační účely), doplnění rekreačních/odpočinkových míst a městského mobiliáře, rekultivaci a výsadbě zeleně, opravě a doplnění pěších komunikací. Stavební úpravy prostoru (společně s opravami panelových domů, zateplením a novým opláštěním budov zajišťovaných vlastníky domů) zlepšily celkový technický, estetický a funkční stav sídliště. Práce probíhaly na ploše 4.936 m². Celkové náklady na regeneraci území činily 6.492.511,53 Kč, přičemž



Odbor územního rozvoje



4.000.000,- Kč byly poskytnuty z prostředků Ministerstva pro místní rozvoj ČR - podprogramu Regenerace sídlišť pro rok 2016 a 2.492.511,53 Kč bylo financováno z rozpočtu města.

Regenerace sídliště – Litoměřice Pokratice, III. etapa 2017

Jedná se v pořadí již o třetí etapu regenerace sídliště Pokratice plánovanou v roce 2017. V roce 2016 byl zpracován projekt a předložena žádost o dotaci z prostředků Ministerstva pro místní rozvoj - podprogramu Regenerace sídlišť (2017).

Zvýšení bezpečnosti dopravy - Litoměřice, Palachova ulice

Předpokládané datum zahájení stavebních prací je 05/2017, předpokládaný termín ukončení projektu je 30. 9. 2018 (ukončení stavebních prací 07/2018). V roce 2016 byl zpracován projekt, předložena žádost o dotaci z prostředků IROP, výzvy č. 18 - Podpora bezpečnosti dopravy a cyklo dopravy a zahájen výběr dodavatele stavebních prací. Předmětem projektu je rekonstrukce a modernizace uličního prostoru ulice Palachova v Litoměřicích, včetně navazujícího prostoru. Rekonstrukce spočívá v prostorové optimalizaci stávajícího uspořádání hlavního dopravního a přidruženého prostoru s cílem zklidnění dopravy a zvýšení bezpečnosti všech účastníků provozu. Součástí projektu je vybudování bezbariérových chodníků, bezpečných přechodů pro chodce, veřejného osvětlení, světelného signalizačního zařízení a dopravního značení. Součástí realizace projektu je rovněž příslušná úprava zálivů zastávek autobusové dopravy. Akcentována je především bezpečnost a rovněž bezbariérovost komunikací za účelem zajištění potřeb specifických cílových skupin v dopravě. Dalším hlavním akcentem je napojení bezbariérové trasy od centra města až k nádraží ČD.

Automatické parkovací zařízení pro kola v Litoměřicích

V roce 2016 byl zpracován projekt, předložena žádost o dotaci z prostředků IROP, výzvy č. 24 - Výstavba a modernizace přestupních terminálů a zahájen výběr dodavatele stavebních prací. Cílem projektu je vybudovat samostatný, bezobslužný parkovací systém pro více než 100 kol, který bude v provozu 24 hodin denně s efektivním využitím místa, kde na betonovém základu by měla stát ocelová konstrukce se skleněným pláštěm, uvnitř zařízení a SW pro ukládání a vyzvedávání kol. Stěny parkovacího systému budou využity jako informační nosič panelů s informacemi o spojích hromadné dopravy (parkoviště typu B+R v blízkosti budovy vlakového nádraží Litoměřice město) a dalších aktuálních událostech, případně dopravní situaci ve městě apod. Realizace projektu by měla díky nově vzniklé možnosti ukládání jízdních kol podpořit jejich masovější používání, zejména při cestách s pokračováním v některém z prostředků veřejné dopravy a pozitivně ovlivnit snižování individuální automobilové dopravy ve městě. Realizace projektu přispěje také k vylepšení okolí projektu, kde přibude nová parková úprava a přístupové cesty.

Oddělení veřejných zakázek administrovalo celého úřadu v roce 2016 celkem 67 veřejných zakázek malého rozsahu, 4 zakázky podlimitní a 2 veřejné zakázky nadlimitní v rámci celého úřadu.





Ing. Marcela Škrancová

Poznejte vedoucí

Na městský úřad jsem nastoupila v lednu 2011 jako pracovnice registrace na obecním živnostenském úřadě. Po půl roce jsem byla jmenována vedoucí odboru. Protože jsem před nástupem na úřad pracovala 8 let jako správce konkursní podstaty (insolvenční správce), je pro mne působení na obecním živnostenském úřadě velice pozitivní a inspirující, neboť zde mohu být podnikatelům, ať stávajícím nebo budoucím, nápomocná. Na rozdíl od předchozího působení, kde jsem byla spíše u nešťastného konce jejich kariéry. Mám možnost pracovat ve velice příjemném prostředí s bezvadným kolektivem, což samozřejmě také přispívá k celkovému dojmu z naší odvedené práce, kde se snažíme, aby každý od nás odcházel s pocitem, že úředník je tu opravdu pro něj.

„Přijďte s úsměvem a my se budeme snažit vás o úsměv nepřipravit.“



Obecní živnostenský úřad

Odbor obecní živnostenský úřad zajišťuje výkon přenesené působnosti pro všechny obce v rámci obce s rozšířenou působností jak na úseku kontroly, tak na úseku registrace.

Pracovníci registrace vyřizují v převážné většině, pokud to zákon umožňuje, veškeré požadavky klientů na počkání. Podnikatelé si mohou ohlašovat nové živnosti, doplňovat obory podnikání, měnit sídlo či bydliště, ustanovovat odpovědné zástupce, přerušovat živnostenská oprávnění, nahlašovat či rušit provozovny, chodit pro aktuální výpisy ze živnostenského rejstříku. Díky tomu, že vše se zpracovává v Registru živnostenského podnikání, který je celorepublikový, není nutné dodržovat místní příslušnost a podnikatelé tak mohou své záležitosti vyřizovat na tom živnostenském úřadě, kde je to pro ně nejvýhodnější. Trochu jinak je tomu při žádosti o některé koncese, kde musí vyjedřovat či dávat souhlasné stanovisko jiný správní orgán. Tam je potom potřeba počítat, že takovou žádost nelze vyřídit na počkání, ale každý podnikatel je dostatečně informován.

Za rok 2016 máme v rámci ORP **11 452 držitelů živnostenských oprávnění** (z toho **522 nově vzniklých**). Tento počet je stabilní a posledních 5 let takřka neměnný. Oproti předchozím letům se mírně zvýšil počet **zrušených živnostenských oprávnění**, kterých bylo celkem **308** (275 v roce 2014, 284 v roce 2015). Poslední dva roky se výrazně **zvýšil počet sankčních zrušení** (65 v roce 2015, 61 v roce 2016 oproti 19 v roce 2014), a to především díky návrhům na zrušení zasílaných Správou sociálního zabezpečení z důvodu, že podnikatelé neplní závazky vůči státu. Ostatní zrušená živnostenská oprávnění jsou rušena v převážné většině na vlastní žádost podnikatelů. V roce 2016 se do zrušení na vlastní žádost promítla také **první vlna EET**, kdy spousta podnikatelů koncem roku **rušila „Hostinskou činnost“** hlavně v případech, že se jednalo o malé provozovny, které často provozovali jen jako vedlejší činnost. Pokud živnost úplně nezrušili, nahlásili její přerušování a ukončili alespoň provozovnu.

Do celkového počtu podnikatelů to ale nijak výrazně nezasáhlo, protože ve spoustě případů se jednalo pouze o jedno z více oprávnění, které podnikatelé vlastní.

Za rok 2016 se vyřídilo na úseku registrace celkem 2 767 podnětů.

Ani úsek kontroly nezaháel a během roku uskutečnil **526 kontrol** jak na provozovnách, tak dokladů podnikatelů na úřadě. Z tohoto množství kontrol však vzešlo jen **27 pochybení**, za které byly uloženy buď blokové pokuty nebo pokuty ve správním řízení.

Hlavním cílem našeho odboru je vycházet podnikatelům, jak stávajícím tak budoucím, vstříc a současně působit i preventivně, tzn., předem upozorňovat i na povinnosti související s podnikáním, ať už je to třeba povinnost nahlašovat změny, nahlašovat a odhlašovat provozovnu nebo náležitosti jejího označení. Nesnažíme se podnikatele „nachytat“, ale především **dostatečně informovat**.

Přestože se náš odbor jmenuje obecní živnostenský úřad, nemáme „pod palcem“ jen živnostníky, ať už fyzické nebo právnické osoby, ale evidujeme zde i **448 zemědělských podnikatelů** v rámci ORP. Na rozdíl od Registru živnostenského podnikání, který provozuje ministerstvo průmyslu a obchodu, Evidenci zemědělského podnikatele provozuje ministerstvo zemědělství. Počet aktivních zemědělců je takřka neměnný. Meziroční změny jsou spíše v řádu jednotek. Většinou pokud několik subjektů zanikne, jsou nahrazeny obdobným počtem nově vzniklých.

Respektujeme to, že čas podnikatelů je drahý, a proto se snažíme, aby u nás strávili co nejméně času. Mají možnost některé nutné informace najít na webových stránkách města v sekci Podnikatel, kde najdou základní návody, co je k čemu potřeba, co se hradí a co nikoli, vzory formulářů apod. Mimo jiné zde i zjistí, že jsme tu pro ně každý den už ráno od 7.00 hod. po celý týden.



Odbor životního prostředí

Odbor životního prostředí se člení na:

Oddělení vodoprávního úřadu

úsek státní správy odpadového hospodářství

úsek samosprávy odpadového hospodářství a přestupků na úseku týrání zvířat

úsek státní správy ochrany zemědělského půdního fondu

úsek státní správy ochrany ovzduší

úsek státní správy ochrany přírody a krajiny

úsek státní správy myslivosti a státní správy lesního hospodářství

úsek státní správy rybářství

úsek samosprávy městské zeleně a ekonomiky odboru

Oddělení vodoprávního úřadu

Oddělení vodoprávního úřadu pracuje jako speciální stavební úřad (vodoprávní úřad), který na úseku státní správy zák. 254/01 Sb. o vodách, zajišťuje výkon státní správy v uceleném oboru vodního hospodářství, konkrétně:

Vydává povolení k nakládání s povrchovými a podzemními vodami. Povoluje vypouštění odpadních vod do vod povrchových nebo podzemních, stanovuje podmínky, za kterých lze vypouštění povolit. Vydává souhlas vodoprávního úřadu ke stavbám, zařízením nebo činnostem, k nimž není třeba povolení podle vodního zákona, které však mohou ovlivnit vodní poměry. Vyjadřuje se k umístění, provedení, změně, odstranění stavby či zařízení a činnostem ovlivňujících vodní poměry, jakost a množství povrchových a podzemních vod. Provádí stavební a kolaudační řízení k vodním dílům. Stanovuje ochranná pásma vodních děl. Stanovuje minimální zůstatkový průtok povrchových vod. Provádí vodoprávní řízení. Vykonává vodoprávní dozor. Stanovuje ochranná pásma k ochraně vydatnosti, jakosti a zdravotní nezávadnosti zdrojů povrchových a podzemních vod využívaných pro zásobování obyvatelstva pitnou vodou a mění, ruší tato pásma, stanovuje činnosti v pásmech zakázané nebo omezené a stanovuje technické úpravy pásem. Schvaluje povodňové plány. Ukládá opatření k nápravě, k odstranění následků nepovoleného vypouštění odpadních vod, nedovoleného nakládání se závadnými látkami. Upravuje, omezuje, popř. zakazuje obecné nakládání s povrchovými vodami.

Na úseku státní správy zák. 274/01 Sb. o vodovodech a kanalizacích pro veřejnou potřebu zajišťuje výkon státní správy v uceleném oboru vodního hospodářství. Konkrétně povoluje vypouštění odpadních vod do kanalizace, pro odpadní vody, které k dodržení míry znečištění podle kanalizačního řádu vyžadují předchozí čištění. Ukládá pokuty podle § 32,33. Vykonává dozor nad dodržováním tohoto zákona. Rozhodnutím schvaluje kanalizační řády.

Dále zpracovává ve spolupráci s ČSÚ statistické výkazy týkající se vodního hospodářství v pověřeném území MěÚ Litoměřice.

V roce 2016 provedl například stavební řízení na vodohospodářskou část významné stavby „Pila Štětí“, vodohospodářskou část okružní křižovatky Bohušovice, rekonstrukce vodovodu Žalhostice, ČOV Snědovice včetně kolaudace, kanalizace II. etapa Snědovice, kanalizace Želetice – zkušební provoz, kanalizace Úštěk – Konojedská a Rybníční ulice, ČOV Ploskovice – stavební povolení, ČOV Bohušovice – rekonstrukce, rekonstrukce vodovodů a kanalizací v Litoměřicích – stavební povolení Rooseveltova, Sovova, Družstevní, Březinova cesta, Pokratická, kanalizace Ekoflex – Mondí Štětí, vodojem Julčín rekonstrukce, vodojem Lukov rekonstrukce, úpravna vody Velké Žernoseky a Píšťany atd. Dále se podílel na zpracování podkladových materiálů v rámci fragmentace říční sítě vodního toku Ohře. Jako velice podstatnou část činnosti lze zmínit i řešení stížností na úseku vodního hospodářství ať již v oblasti nedostatku vody jako její ztrátě ve studnách např. Dolní Vysoké,



Ing. Pavel Gryndler

Poznejte vedoucího

Na městský úřad jsem nastoupil v roce 1992. Před tím jsem pracoval v Ústavu pro životní prostředí jako odborný pracovník na úseku odpadů a rekultivací zemědělského půdního fondu poničeného těžbou hnědého uhlí, dále na Okresní hygienické stanici v Litoměřicích na oddělení mikrobiologie vody a potravin. Při své předešlé práci jsem se seznámil s velkými problémy životního prostředí v Ústeckém kraji a s širší problematikou jejich řešení. Při své práci jsem navštívil mnoho míst v ČR i v zahraničí a mohl porovnat úroveň stavu životního prostředí v Litoměřicích a jinde. Litoměřice jsou mé rodné město, a proto jsem zde zakotvil. Jako vedoucí odboru životního prostředí jsem zodpovědný za jeho činnost. Můj tým tvoří 11 lidí s převážně vysokoškolským vzděláním. Mým hlavním cílem je zlepšení stavu ovzduší a kvalitnější nakládání s odpady v Litoměřicích. Mým koníčkem je zavádění nových technologií přispívajících k zlepšování životního prostředí, a to pokud možno v co nejširším měřítku. Na svojí práci mám nejraději rozmanitost a dobrý pocit, když se podaří udělat v oblasti ochrany životního prostředí alespoň malý krůček kupředu. Velmi inspirativní je pro mě i tým lidí, se kterým spolupracuji.

„Naším cílem je kromě jiného zlepšení stavu ovzduší a zkvalitnění nakládání s odpady v Litoměřicích.“



LITO
MĚSTSKÝ ÚŘAD

Odbor životního prostředí

Soběnice, Lovečkovice, tak i její nadbytek a hrozbu poškození majetku např. Lbín, Hlinná, Býčkovice. V neposlední řadě i řešení hrozby znečištění spodních i povrchových vod např. Knínice, Lhotsko, Úštěk atd.

Úsek státní správy odpadového hospodářství

Úseku státní odpadového hospodářství dle zákona č. 185/2001 Sb., zajišťuje výkon státní správy v uceleném oboru odpadového hospodářství, konkrétně:

Vydává souhlasy s nakládáním s nebezpečnými odpady podle §16 odst. 3, nejde-li o případ podle §78 odst. 2 písm. i). Vede a zpracovává evidenci odpadů a způsobů nakládání s nimi, zařízení k nakládání s odpady, zařízení uvedených v §14 odst. 2, shromažďovacích míst nebezpečných odpadů a sběrových míst odpadů a skladů odpadů, jím vydaných souhlasů a dalších rozhodnutí podle tohoto zákona. Kontroluje, jak jsou právníckými osobami, fyzickými osobami oprávněnými k podnikání a obcemi dodržována ustanovení právních předpisů a rozhodnutí ministerstva a jiných správních úřadů v oblasti odpadového hospodářství. Ukládá právníckým a fyzickým osobám oprávněným k podnikání pokuty za porušení stanovených povinností dle §66 odst. 5. Stanovuje opatření a lhůty k zjednání nápravy. Vydává rozhodnutí o zákazu činnosti původce odpadů, která způsobuje vznik odpadů, pokud původce nemá zajištěno využití nebo odstranění odpadů a pokud by odpady vzniklé v důsledku pokračování této činnosti mohly způsobit škodu na životním prostředí. Vydává vyjádření k podnikání v oblasti nakládání s odpady. Kontroluje, zda právnícké a fyzické osoby oprávněné k podnikání mají zajištěno využití nebo odstranění odpadu v souladu se zákonem č.185/01Sb. o odpadech.

V roce 2016 provedl například proškolení firem v oblasti státní správy odpadového hospodářství, které vede k výraznému posílení právního povědomí firem v oblasti nakládání s odpady a tím do budoucna k omezování neoprávněného nakládání s jejich odpady. Pomáhá podnikatelům při registraci odpadového hospodářství v ISPOP. Rok 2016 byl zaměřen na kontrolu plnění ohlašovací povinnosti dle zákona o odpadech. Celkem bylo v roce 2016 zpracováno 546 hlášení o produkci a nakládání s odpady za rok 2015. Na základě zpracovaných hlášení bylo provedeno 56 kontrol a z toho 36 bylo se zjištěním nedostatků.

Celkem bylo uděleno 36 pokut v celkové výši 186 000 Kč. Dále byly z významných stavebních akcí provedeny šetření s následným stanovením podmínek např. demolice v areálu Mondi Štětí a.s. – objekty s azbestem, ČE-ROZFRUCHT s.r.o. souhlas k netřídění atd.

Úsek samosprávy odpadového hospodářství a přestupků na úseku týrání zvířat

Úsek samosprávy odpadového hospodářství a přestupků na úseku týrání zvířat zajišťuje bezproblémový chod agendy likvidace všech odpadů od občanů města Litoměřice jako je SKO, i separované odpady, nebezpečné odpady, objemné odpady, biologicky rozložitelné odpad, textilní odpady a zpětný odběr elektrozařízení. Zároveň ještě provádí přestupkovou řízení na úseku ochrany zvířat proti týrání, konkrétně:

Provádí celoroční aktualizace umístění kontejnerů na separovaný odpad v aplikaci googlemaps. Upravuje četnosti vývozu kontejnerů na plasty a zajištění dvoutýdenního vývozu na místech, kde docházelo k jejich přeplňování. Rozšíření stanovišť s kontejnery na kovy na 20 míst. Provádí veškeré administrativní činnosti vedoucí k splnění zákonné povinnosti pro podání hlášení o produkci a nakládání s odpady za příslušný kalendářní rok. Zajišťuje administraci všech akcí města souvisejících s odpadovým hospodářstvím („Uklidme Česko“, „Elektroodpad na odstřel“ atd.) Zajišťuje chod sběrného dvoru odpadů. Zajišťuje mimořádné svozy kontejnerů na papír např. o vánočních svátcích.

V oblasti ochrany zvířat proti týrání bylo v roce 2016 přijato 78 oznámení o podezření ze spáchání přestupku. Z toho 28 případů bylo řešeno jako nezábezpečení zvířete proti úniku.



Odbor životního prostředí



Úsek státní správy ochrany zemědělského půdního fondu

Úseku ochrany zemědělského půdního fondu dle zákona č. 334/92 Sb., zajišťuje výkon státní správy v uceleném oboru ochrany ZPF, konkrétně:

Vydává rozhodnutí v pochybnostech o příslušnosti pozemků k ZPF. Ukládá podle §2 odst. 3 změnu kultury zemědělské půdy na pozemcích o výměře do 1 ha. Uděluje podle §9 odst. 6 souhlas k odnětí půdy ze ZPF na pozemcích o výměře do 1 ha, stanovuje podmínky k ochraně ZPF a schvaluje plán rekultivace. Vydává podle §11 odst. 2 rozhodnutí o odvodech za odnětí půdy ze ZPF. Ukládá podle §20 pokuty za neplnění povinností dle výše uvedeného zákona. Uděluje podle §2 odst. 2 souhlas ke změně louky nebo pastviny na ornou půdu. Ukládá podle §3 odst. 3 opatření na odstranění závad zjištěných při dozorové a kontrolní činnosti. Vykonává státní správu na úseku ochrany ZPF, není-li k tomu příslušný jiný orgán státní správy. Dále tento úsek vede agendu přidělování ornice žadatelům ze skrývaných pozemků v rámci vyrovnání bilance zemín a v neposlední řadě i předepisování odvodů za zábor ZPF.

Úsek státní správy ochrany ovzduší

Úseku státní správy ochrany ovzduší dle zákona č. 201/2012 Sb., zajišťuje výkon státní správy v uceleném oboru ochrany ovzduší, konkrétně:

Vydává závazná stanoviska podle §11 odst. 3 a 4 pro provozovatele stacionárních zdrojů dle přílohy č. 2. Ukládá pokuty podle §23 odst. 1. Vydává stanoviska jako dotčený správní orgán v územním, stavebním a kolaudačním řízení z hlediska ochrany ovzduší. Nařizuje odstranění závad u malých spalovacích zdrojů podle §22 odst. 1. Přípravuje podklady pro přípravu programu zlepšování ovzduší dle §9. Provádí kontroly provozovatelů stacionárních spalovacích zdrojů umístěných v rodinném domě dle §17 odst. 2. Vyhlašuje regulační opatření dle §50 odst. 1 písmene i).

V roce 2016 tento úsek vydal 138 závazných stanovisek dle §11 odst. 3 a dále provedl 37 kontrol dle §17. Ve spolupráci s ČVÚT připravil podklady pro instalaci monitorovací sítě stavu ovzduší v Litoměřicích.

Úsek státní správy ochrany přírody a krajiny

Úseku státní správy ochrany přírody a krajiny dle zákona č. 114/92 Sb., zajišťuje výkon státní správy v uceleném oboru ochrany přírody a krajiny na území ORP Litoměřice mimo oblast v působnosti CHKO České Středohoří, konkrétně:

Vydává nařízení podle §5 odst. 1 k omezení nebo zákazu rušivé činnosti ve svém správním obvodu. Vymezuje a hodnotí místní systém ekologické stability dle §4 odst. 1, a to ve svém správním obvodu mimo území CHKO. Vede výpisy z ústředního seznamu ochrany přírody dle §42 a 47, a to ve svém správním obvodu. Vykonává státní dozor v ochraně krajiny a přírody dle §85. Povoluje kácení dřevin dle §8, ukládá náhradní výsadbu dle §9 a vede přehled pozemků vhodných k náhradní výsadbě dle §9 odst.2. Vede přehled veřejně přístupných účelových komunikací podle §63 odst. 1. Vydává závazná stanoviska k odlesňování a zalesňování pozemků nad 0,5 ha a k výstavbě lesních cest, svážnic a lesních melioračních systémů. Vydává závazná stanoviska k zásahům do významných krajinných prvků ze zákona, registruje významné krajinné prvky a vydává závazná stanoviska do registrovaných krajinných prvků dle §4 odst. 2 a. Vyhlašuje památné stromy dle §46.

V roce 2016 tento úsek vydal 51 rozhodnutí o povolení kácení dřevin rostoucích mimo les, dále vydal 670 závazných stanovisek ke stavbám všeho druhu z hlediska ochrany přírody a krajiny. Jako nejvýznamnější akce lze jmenovat výsadby nepůvodních druhů dřevin (energetický topol) Polepy, Hoštka, Hrušovany, Vrutice. Dále povolení zdravotního ošetření nelesních pozemků Hněvice. Osázení protihlukového valu Račice. Zásahy do VKP Terezín v souvislosti s obnovou hradebního systému atd.





Odbor životního prostředí

Úsek státní správy myslivosti a státní správy lesního hospodářství

Úseku státní správy myslivosti dle zákona č.449/2001Sb. a státní správy lesního hospodářství dle zákona č. 289/95 Sb. o lesích, zajišťuje výkon státní správy v uceleném oboru myslivosti a státní správy lesního hospodářství, konkrétně:

Vydává rozhodnutí dle §3 odst.2 o určení jakostních tříd, normovaných a minimálních stavů zvěře. Vydává rozhodnutí dle §4 odst. 1 písm. d) o zavádění v honitbě dalšího druhu zvěře a dle §4 odst. 2 souhlas s vypuštěním zvěře do honitby. Vydává rozhodnutí dle §6 odst. 1 o konání chovatelské přehlídky trofejí. Vydává rozhodnutí dle §18 odst. 1 o uznání honitby. Vydává rozhodnutí dle §20 odst. 2 a 4 o registraci honebního společenstva, případně o odmítnutí registrace honebního společenstva. Vydává rozhodnutí dle §30 odst. 1 a 2 o přiřazení honebních pozemků k již uznané honitbě a o určení náhrady za přiřazení honebních pozemků k honitbě. Vydává rozhodnutí dle §31 odst. 1 a 2 o povolení změny honitby vyrovnáním hranic nebo výměnou honebních pozemků.

V roce 2016 zajišťoval tento úsek ozdravnou akci spárkaté zvěře ve spolupráci s OLS Litoměřice a MěÚ Lovosice a Roudnice nad Labem, formou podávání granulovaného léčiva CERMIX ve všech honitbách okresu Litoměřice, Lovosice a Roudnice nad Labem. Zajistil úřední přechod ve vlastnictví honitby Dlouhý vrch, spolupřádání chovatelské přehlídky trofejí ve spolupráci s OLS Litoměřice a MěÚ Lovosice a Roudnice nad Labem, překontroloval 31 honebních plánů, zpracování myslivecké statistiky.

Vydává rozhodnutí v pochybnostech, zda jde o pozemek určený k plnění funkcí lesa dle §3 odst. 3. (Dále jen PUPFL). Vydává rozhodnutí o prohlášení pozemku za PUPFL dle §3 odst. 4.). Vydává rozhodnutí o souhlasu k návrhům územně plánovací dokumentace, jimiž mají být dotčeny lesní pozemky a o souhlasu k vydání územního rozhodnutí, jímž mají být dotčeny PUPFL a o souhlasu k vydání územního rozhodnutí na pozemky ve vzdálenosti do 50 m od okraje lesa dle §14 odst. 2. Ustanovuje lesní stráž s působností ve svém správním obvodu a zrušují ustanovení lesní stráže ve svém správním obvodu dle §38. Soustřeďuje údaje lesní hospodářské evidence o lesích ve svém správním obvodu a postupují je pověřené organizační složce státu. Vykonává dozor nad dodržováním tohoto zákona, předpisů vydaných k jeho provedení a rozhodnutí vydaných na jejich základě dle § 51 odst.1.

V roce 2016 vydal 68 závazných stanovisek, spolupracoval na přípravě podkladů pro zpracování lesních hospodářských osnov a zpracoval podklady pro národní dotace OLH a MZD, provedl 10 vyjmutí pozemků z LPF.

Úsek státní správy rybářství

Úseku státní správy rybářství dle zákona č. 99/2004 Sb. zajišťuje výkon státní správy v oblasti rybářství na území ORP Litoměřice, konkrétně:

Vydává a odebírá rybářské lístky dle § 20 odst.1) a vybírá správní poplatky za tuto činnost. Na návrh vlastníka nebo uživatele rybářského revíru ustanovuje, odvolává či zrušuje rybářskou stráž dle § 20 odst.2). Vede evidenci všech rybářských stráží v pověřeném území obecního úřadu s rozšířenou působností dle § 14 odst. 1).

V roce 2016 úsek vydal 379 rybářských lístků a vydal 28 rozhodnutí ohledně přestupků v oblasti rybářství.



Odbor životního prostředí



Úsek samosprávy městské zeleně a ekonomiky odboru

Zajišťuje realizace investičních akcí městské zeleně, včetně dozorování průběhu realizace investic, výběr a koordinace dodavatelů a jiných účastníků stavby, přebírání prací, přípravu, uzavírání a provádění změn smluv, prověřování a zajišťování úplnosti investiční dokumentace a zpracovávání zápisů a protokolů o předání staveb, odstraňování nedostatků v průběhu jejich realizace. Dále zajišťuje provádění konzultační a poradenské činnosti v ucelené odborné oblasti samosprávy městské zeleně. Vydává stanoviska k zásahu do městské zeleně a kontroluje plnění stanovených podmínek z hlediska ochrany městské zeleně. Odpovídá za realizaci výsadby nových stromů a jiné zeleně na veřejných prostranstvích města. Vyhledává zaplevelené pozemky v majetku města a zajišťuje jejich udržování z hlediska šíření plevelů a úklidu od odpadu. Zadává údržbu městské zeleně a provádí kontrolu fakturovaných prací za výsadbu a ošetřování zeleně včetně faktur za terénní úpravy spojené s výsadbou zeleně. Kontroluje činnost TSM Litoměřice na úseku údržby městské zeleně, mobiliáře a čistoty zeleně.. Na úseku ekonomiky a samosprávy odboru ŽP zajišťuje agendu zákona č. 416/04 Sb. vkládání (zapisování) smluv do interní Evidence smluv a zveřejňování smluv v Registru smluv (aplikace zák.č.340/2015 Sb.).

V roce 2016 zajistil výsadbu 79 stromů v Želeticích, spolupracoval na regeneraci Pokratice II., příprava projektu zeleně Na Valech. Celkem vyřízeno 255 faktur a vystaveno 79 faktur.

Odbor dále zajišťuje dotace občanům na zřízení solárního ohřevu vody, kde bylo v loňském roce vyřízeno 7 žadatelů, dále pracuje v občanské kontrolní komisi ÚRAO Richard, spolupracuje při tvorbě rozptylové studie města, podílí se na zavádění alternativních dopravních prostředků ve městě, zajišťuje celoplošnou deratizaci města, která probíhala v druhé polovině roku 2016, zajišťuje projektovou přípravu pro využívání dešťové vody ve městě, spolupracuje při zajišťování ekologické výchovy na školách atd.





Stavební úřad

Odbor stavební úřad vykonává veřejnou správu na úseku státní správy. Rozhoduje o právech a povinnostech stavebníků a účastníků řízení v rámci povolování staveb, jejich provádění, odstraňování, nařizování údržby, jejich zabezpečování po technické stránce a dalších věcí, souvisejících s jejich užíváním.

2016 v číslech

V roce 2016 vydal 81 územních rozhodnutí, 150 územních souhlasů (jedná se o povolení umístění stavby, které není rozhodnutím). Dále vydal 164 rozhodnutí o povolení stavby, mimo to při povolování staveb bylo vydáno 128 opatření, která nejsou rozhodnutím, 23 rozhodnutí o povolení užívání stavby, dále 229 povolení užívání stavby jako opatření stavebního úřadu, 138 dalších rozhodnutí (mimo jiné se to týkalo tzv. procesních rozhodnutí) a 323 ostatních opatření, například stanoviska, vyjádření, sdělení, apod. Kromě toho vykonal 52 kontrolních prohlídek a státních dohledů.

Celkově tedy bylo vydáno v roce 2016: 409 rozhodnutí a 567 správních úkonů, které nejsou rozhodnutím. Kromě toho jak jsem uvedl, bylo vydáno 323 stanovisek, sdělení a jiných dalších opatření.

Vila Veveří

Za konkrétní zmínku událostí v roce 2016 stojí rozhodnutí stavebního úřadu v souvislosti s vilou Veveří. Ta je ve velmi špatném stavu, nicméně vlastník (firma H-Imo s.r.o.) se o nemovitost nestará. Stavební úřad proto vlastníku nařídil provedení nutných zabezpečovacích prací spočívajících v provedení oplocení stavby z toho důvodu, že se do stavby mohl kdokoli dostat a stavba svým stavem ohrožovala každého, kdo do ní vstoupil. Vlastník na toto nařízení nereagoval, a tak jsme v dubnu roku 2016 nařídili soukromé firmě provedení těchto prací za peníze města Litoměřice. Nyní se vynaložená částka vymáhá po uvedeném vlastníkovi stavby. Vila Veveří je tedy v současnosti oplocena a zajištěna proti vniknutí cizích osob tak, aby zde nedošlo ke zranění.

Provoz Ecoflex Mondí ve Štětí

V roce 2016 došlo také k povolení dvou významných staveb, a to jak rozsahem, tak svou důležitostí pro region. Jedná se o areál papírny Mondí ve Štětí a o nový areál dřevozpracujícího závodu v přímém sousedství papírny. Rakouští vlastníci Mondí mají v úmyslu celý areál přebudovat v rámci akce, kterou nazývají Ecoflex. Jak už z názvu vyplývá, bude se jednat o přebudování výrobního areálu s cílem při výrobě papíru maximálně šetřit životní prostředí. Projekt prošel posuzováním dle zákona č. 100/2001 Sb. (o posuzování vlivu na ŽP, proces EIA). My jsme pro tuto rozsáhlou stavbu vydávali územní rozhodnutí o umístění stavby. Stavba bude technicky i finančně tak náročná, že budeme pro její jednotlivé části vydávat postupně stavební povolení, počítá se, že bude budována v průběhu příštích deseti let. Jen pro zajímavost uvádím, že město Štětí není součástí rozhodovacího území našeho stavebního úřadu. Povinnost rozhodovat o této stavbě vyplynula z novely stavebního zákona č.39/2015 Sb. Tato novela provedla úpravy stavebního zákona pro stavby, které se posuzují dle výše uvedeného zákona č. 100/2001 Sb. Novela upravila postup stavebního úřadu při územním a stavebním řízení o uvedených stavbách. Mimo jiné z ní také vyplynulo to, že k vedení řízení, které je navazujícím řízením podle zákona o posuzování vlivu na ŽP, je v prvním stupni příslušný stavební úřad obce s rozšířenou působností. Tímto úřadem jsme my, nikoli Městský úřad Štětí.

Ing. Jan Nejtek

Poznejte vedoucího

Na městský úřad jsem nastoupil v březnu roku 1991. Do této doby jsem pracoval jako projektant a přípravař staveb. Po sametové revoluci jsem využil nabídky a zúčastnil se výběrového řízení na vedoucího stavebního odboru městského úřadu v Litoměřicích. Bylo pro mne lákavé po letech projektování změnit charakter své práce a také jsem chtěl využít svých zkušeností a znalostí při budování našeho krásného města a okolí v novém prostředí. Jsem zodpovědný za chod stavebního úřadu. Práce je to velmi pestrá a zajímavá, protože zde neexistuje oblast, která by se v průběhu času neměnila. Není to způsobeno pouze neustále se měnícími zákony, kterými se v naší práci řídíme, ale i vývojem společnosti. Pestrost naší činnosti spatřuji v tom, že život má vždy náskok před zákony a my stále musíme vymýšlet, jak se vypořádat s požadavky zákonů a zároveň vyhovět návrhům stavebníků. Vývoj stavebního práva v průběhu mé činnosti na stavebním úřadu ovšem směřuje od problémů technických k problémům právním. Tak se stavební úřady stávají malými soudy, když řeší námítky účastníků řízení, které se týkají spíše problémů občanskoprávních než veřejnoprávních.

„V této práci neexistuje oblast, která by se v průběhu času neměnila. Mění se zákony i společnost. Život má však vždy náskok před zákony.“



Útvary městského úřadu



Útvar kontroly a interního auditu

Interní audit se zaměřuje na hodnocení vnitřního kontrolního systému v organizaci tím, že vedení města poskytuje informace, hodnocení, analýzy, doporučení a konzultace pro efektivní plnění jejich úkolů.

Hlavním cílem interního auditu je pomáhat členům managementu a vedení obce ve výkonu jejich funkcí. **Interní audit je nezávislá, objektivně ujišťovací a poradenská činnost zaměřená na přidávání hodnoty a zdokonalování procesů v organizaci.** Interní audit pomáhá organizaci dosahovat jejích cílů tím, že přináší systematický metodický přístup k hodnocení a zlepšování účinnosti systému řízení rizik, řídicích a kontrolních procesů řízení a správy organizace. Pro tento účel jim interní audit předkládá analýzy, doporučení, rady a další informace o zkoumaných činnostech organizace.

Interní audit zkoumá a vyhodnocuje adekvátnost a efektivnost řídicích kontrolních mechanismů, kterými chce organizace řídit a dosahovat stanovené cíle. Při prováděných činnostech mají členové interního auditu úplný, volný přístup ke všem funkcím, dokumentům, majetku a pracovníkům naší organizace.

Interní audit informuje radu města o výsledcích veřejnoprávních kontrol a auditů formou listinného dokumentu „Informace z veřejnoprávních kontrol a auditů“, a to pravidelně v termínech konání rady města, pokud to vyžaduje situace je rada města informována neprodleně prostřednictvím vedoucího interního auditu.

V důsledku svého širokého rozsahu působení musejí mít interní auditoři vysokou úroveň vzdělání a kvalitní odborné zázemí, což členové interního auditu splňují, mimo jiné i tím, že jsou plně kvalifikováni pro danou činnost certifikací MFČR a ČIIA na úrovni **Interní auditor ve veřejné správě – SENIOR.**

V rámci kontrolní činnosti provedl interní audit 17 veřejnosprávních kontrol. Kontrola byla v minulých letech zaměřena vždy na celkové hospodaření zřízených příspěvkových organizací, na základě toho byly v daném roce provedeny tematické kontroly zaměřené na ověření účelného a hospodárného použití finančních prostředků v porovnání na rok 2012, 2013 a 2014 v oblasti nákladů na telefony, bankovní poplatky, součástí byla i analýza nákladů na papír, tonery a hygienické potřeby. Dále se kontrola zaměřila na inventarizaci majetku a závazků za rok 2015, nakládání s majetkem, majetkovou evidenci, pořizování majetku a jeho odepisování a na vnitropodnikové směrnice jednotlivých kontrolovaných subjektů. Kontrola u základních škol se zaměřila na financování rodilých mluvčích. Stěžejní úkol od vedení města pro kontrolu daného roku bylo prověření přiměřenosti a účinnosti vnitřního kontrolního systému v kontrolovaných subjektech.

Celková výše zkontrolovaných finančních prostředků činila v r. 2015

220 870 614 Kč (včetně dotací příspěvkovým organizacím poskytnutým na individuální akce), což představovalo cca 23 % z celkového objemu 1.045.602.002 Kč prostředků, se kterými dané organizace hospodařily v roce 2015.

Město poskytlo finanční prostředky neziskovým organizacím, působících v oblasti sociální, kultury a sportu v celkové výši 26.644.800 Kč. Některé organizace obdržely finanční prostředky z několika grantových oblastí.

Celkem bylo rozděleno na sociální oblast 9.544.800 Kč, na kulturní a sportovní oblast 16.272.200 Kč, na agendu Zdravá města 150.000 Kč, Fairtradové aktivity ve výši 27.800 Kč, jiné dotace ve výši 650.000 Kč.

Kontrolní skupina si z daného objemu finančních prostředků nestanovila významnou hranici, neboť vedení města požadovalo kontrolu u všech příjemců veřejné finanční podpory.

Ke kontrole bylo vybráno 64 organizací, u kterých byla provedena veřejnoprávní kontrola. Z celkové poskytnuté částky 26.644.800 Kč bylo zkontrolováno 25.707.945 Kč, tj. 96,48%.

(Pozn. Ostatní povinnosti a pravomoci AI jsou uvedeny v dokumentu Statut interního auditu – pravomoc, odpovědnost, který je k dispozici na stánkách města.)



Útvary městského úřadu

Útvar obrany a krizového řízení

OBLAST KRIZOVÉHO ŘÍZENÍ

- hlavní pozornost v oblasti krizového řízení je trvale zaměřena na organizaci systému krizového řízení, plnění úkolů krizového, havarijního a obranného plánování a plnění úkolů vyplývajících z příslušných zákonů vztahujících se ke krizovému řízení.

BEZPEČNOSTNÍ RADA ORP

- 2 zasedání BR - 25. února a 26. května.

KRIZOVÝ ŠTÁB ORP

- 26. května taktické cvičení složek IZS ve společnosti Lovochemie Lovosice, které pořádal HZS ÚK, v průběhu cvičení byly teoreticky řešeny otázky spojené s fiktivním únikem nebezpečných látek z železniční cisterny v areálu společnosti Lovochemie.

POVODŇOVÉ SITUACE

- v průběhu měsíců červen až září se zvláště po vysokých teplotách vyskytly na území ORP lokální intenzivní srážky, v jejichž důsledku docházelo k přechodným rychlým vzestupům hladin na potocích, obdobná situace nastala ke konci roku v měsíci prosinci z důvodu vytrvalých dešťů.

DALŠÍ MIMOŘÁDNÉ UDÁLOSTI

- v době od 14. do 18. ledna řešeny úkoly spojené s uzavřením Tyršova mostu 18. ledna včetně lávky pro pěší, který musel být uzavřen na základě oznámení obyvatele města o uložení výbušniny v jednom z pilířů mostu.
- na základě teroristického útoku 19. prosince v Berlíně a na návrh PČR přijata opatření ve zvýšené ostraze při vánočních trzích v Litoměřicích ve dnech 20. až 23. prosince silami PČR a MP.

OSTATNÍ ÚKOLY KRIZOVÉHO ŘÍZENÍ

- 29. června a 1. listopadu setkání organizací zabývajících se humanitární pomocí z důvodu možného vzniku „Panelu humanitárních organizací Litoměřicka“ pro potřeby ORP,
- obdrženo celkem 58 výstražných zpráv, předávány obcím ve správním obvodu ORP, jednalo se zejména o náledí a četné náledí, ledovku, novou sněhovou pokrývku, silný mráz, silné a velmi silné bouřky s přivalovými srážkami, silný vítr, vysoké a velmi vysoké teploty, vydatný déšť, nebezpečí požárů, informační zprávy Povodí Labe a ČHMÚ.

OBLAST HOSPODÁŘSKÝCH OPATŘENÍ PRO KRIZOVÉ STAVY

- zpracován nový plán nezbytných dodávek včetně ostatní pomocné dokumentace dle upřesněného stavu obyvatelstva.

OBLAST HASIČŮ

- ve spolupráci s HZS výkon státní kontroly v oblasti dodržování ustanovení zákona o krizovém řízení a předpisů vydaných k jeho provedení u obcí Hoštka, Třebušín, Dolánky n/O., Staňkovice, Horní Řepčice a Křešice.
- **JEDNOTKA SBORU DOBROVOLNÝCH HASIČŮ MĚSTA**
v průběhu roku řešeny smlouvy o zajištění plnění úkolů na úseku požární ochrany zřízením společné jednotky požární ochrany mezi Městem Litoměřice, obcí Miřejovice a obcí Žalhostice s účinností od 1. ledna 2017, JSDH byla povolána k 15 výjezdům, kdy byla poskytována pomoc při požárech budov nebo lesního porostu, úniku nebezpečných látek a technické pomoci, zvláště čerpání vody.

OBLAST OCHRANY UTAJOVANÝCH INFORMACÍ

- u MěÚ Litoměřice nedošlo k porušení povinností při ochraně utajovaných informací ani k neoprávněnému nakládání s utajovanou informací.

OBLAST ARMÁDY ČESKÉ REPUBLIKY

- zpracována nová dokumentace objektů důležitých pro obranu státu a nový dílčí plán obrany.





Útvary městského úřadu



Útvar personální a mzdový

popis činnosti

Vede personální a mzdovou agendu pro zaměstnance MěÚ včetně styku s jednotlivými zdravotními pojišťovnami a Správou sociálního zabezpečení

Zabezpečuje odvod zálohové a srážkové daně ze závislé činnosti, odvod povinného pojištění a odvod do sociálního fondu

Zajišťuje likvidaci cestovních příkazů

Vede personální a mzdovou agendu pro zaměstnance MěÚ včetně styku s jednotlivými zdravotními pojišťovnami a Správou sociálního zabezpečení

Vyřizuje pracovní úrazy, včetně jejich evidence a odškodnění za nemoci z povolání

Vede evidenci povinných preventivních lékařských prohlídek, včetně organizace a spolupráce s lékařem závodní preventivní péče

Organizace výběrových řízení, jejich agenda a vyhodnocování

Zpracování přehledů, podkladů, výkazů a statistik z personální oblasti

Spolupráce s vedoucím úřadu při tvorbě vnitřních předpisů organizace, včetně odměňování, dále jejich sledování a zajišťování jejich dodržování

Koordinace vzdělávání a rozvoje zaměstnanců (vstupní vzdělávání, průběžné vzdělávání, zkoušky odborné způsobilosti), včetně vedoucích úředníků. S tím souvisí spolupráce s institutem pro místní správu a celková organizace této činnosti)

Sestavuje rozpočet mzdových prostředků a prognózy mzdového vývoje

Zpracovává data do informačního platového systému MFČR včetně dat příspěvkových organizací města – metodické řízení

Spolupráce s úřadem práce (nábor zaměstnanců, vedení agendy společensky účelových pracovních míst, sledování mzdových nákladů včetně jejich výkaznictví a další povinnosti vyplývající z dohod o vyhrazení SÚPM)

Organizuje školení k aplikaci zákona č. 111/2009 Sb. o základních registrech, zajišťuje doplnění agendy základních registrů do popisů pracovních činností jednotlivých úředníků pověřených činnostmi, které souvisejí se základními registry, zajišťuje doplnění i do ostatních pracovněprávních dokumentů souvisejících se základními registry

Snažíme se vytvářet pro zaměstnance lepší podmínky k práci a poděkovat jim novými zaměstnaneckými **benefity**. Zavedli jsme **rekondiční volno** v rozsahu 5 dnů v kalendářním roce ve výši 100% reálného platu. Další placené volno ve stejné výši poskytujeme zaměstnancům (rodičům) k **doprovodu dítěte do první třídy** základní školy. Novinkou je také umožnění práce mimo pravidelné pracoviště, tzv. práce z domova nebo také **Home Office**.

Rádi bychom také upozornili na naše „**Prorodinné dny**“, které se, k naší radosti, staly nedílnou součástí života zaměstnanců a jejich ratolestí. V době před velikonočními a vánočními svátky si zaměstnanci mohou přivést do zaměstnání své děti, které společně posnídají a věnují se programu, který je pro ně připraven ve spolupráci se zaměstnanci domu dětí a mládeže.

Pro naše zaměstnankyně na mateřské dovolené, které mají chuť a čas se vzdělávat, máme zpřístupněn vzdělávací internetový portál. Stačí se přihlásit z pohodlí domova, vybrat si kterýkoliv kurz, který je zajímavý a studovat.





Útvary městského úřadu

Útvar strategického plánování a udržitelného rozvoje

Hlavní úkoly a personální obsazení

Hlavním úkolem USPUR je koordinace rozvojových aktivit města Litoměřice na strategické a koncepční úrovni, zejména hledání synergií, inovativních postupů, minimalizace duplicit a koordinace investičních i neinvestičních projektů s ohledem na reálné dopady do dlouhodobého udržitelného rozvoje města. Za tímto účelem připravuje a realizuje konkrétní projekty zejména v oblasti udržitelné dopravy a energetiky a strategického řízení. Významným atributem útvaru je dlouhodobá spolupráce s akademickou a vědeckou komunitou a síťová spolupráce se zahraničními městy a mezinárodními organizacemi. Důležitým aspektem činnosti útvaru je zapojování veřejnosti do aktivit města Litoměřice např. formou veřejných diskuzí, projednávání konkrétních investic či organizací národních a mezinárodních kampaní.

Tým USPUR se skládá z následujících odborných pozic: energetický manažer, koordinátor mobility, manažer geotermálního projektu, koordinátor Zdravého města (ZM), manažer strategií a místní Akční skupiny, ekonomka. Útvar je přímo podřízen starostovi města.

Mezi hlavní agendy patří:

- strategické řízení a udržitelný rozvoj
- činnosti ZM a mezinárodního programu místní Agenda 21 (MA21)
- energetický management a projektové řízení
- udržitelná mobilita, energetika, geotermální projekt, inovace
- zastupování v místní akční skupině MAS České středohoří

Hlavní činnosti v roce 2016

Strategické řízení

- vyhodnocení Akčního plánu investic za rok 2016
- sestavení Akčního plánu investic na rok 2017
- první aktualizace Zásobníku projektů města Litoměřice

Zdravé město a místní Agenda 21

- Úspěšná obhajoba nejvyšší kategorie „A“ kritérií místní Agendy 21
- Obhajoba statusu Fairtradové město
- Obdržení razítka dobré praxe za Školní fóra, Participativní rozpočet a Mini-granty na podporu fairtradu a globální odpovědnosti
- Organizace Jarní školy Národní sítě Zdravých měst ČR

Zapojení do osvětových celostátně podporovaných kampaní a aktivizace občanů všech generací: Den Země (uspořádáno celkem 6 akcí), Světový den bez tabáku (uspořádáno celkem 5 akcí), 30 dní pro neziskový sektor (uspořádáno celkem 17 akcí), Národní dny bez úrazů (uspořádáno celkem 6 akcí), Evropský týden mobility (uspořádáno celkem 11 akcí), Dny zdraví (uspořádáno celkem 25 akcí), Evropský týden udržitelného rozvoje

Podpora místní produkce a spravedlivého obchodu pomocí osvětových akcí zaměřených zejména na fair trade (Férová snídaně, Africký férový festival DUN DUN, soutěž Kde v Litoměřicích hledat fair trade, výstavy, přednášky a ochutnávky)





Útvary městského úřadu

Veřejná projednání „Desatero problémů Litoměřic“ a „Desatero problémů Litoměřic očima mládeže“, Podnikatelské fórum, kulaté stoly (Co děti, mají si kde hrát?) a tematické diskuze např. na téma rozvoje geotermální energie v Litoměřicích nebo regenerace panelového sídliště Pokratice – III. etapa

Zapojování veřejnosti do rozvoje města pomocí participativního rozpočtování, na které bylo vyčleněno v roce 2016 z rozpočtu města 150 tis. Kč a na základě hlasování občanů bylo dětské hřiště pod Mostnou horou rozšířeno o lanovou dráhu.

Grantový program Zdravého města Litoměřice podpořil 11 projektů v celkové hodnotě 150 tis. Kč

Grantový program na podporu fairtradových aktivit podpořil 7 projektů v celkové hodnotě 28 tis. Kč

Naplnění Zdravotního plánu města Litoměřice 2015 – 2020 a aktualizace Analýzy a vyhodnocení zdravotního stavu obyvatel města Litoměřice

Navazování a rozvoj partnerství organizací a osob z podnikatelského, neziskového a veřejného sektoru

Energetický management a geotermální projekt

Realizován EPC (opatření s garantovanou návratností) projekt na 13 budovách města (školy, školky, zimní stadion, bazén, apod.) s předpokládanou úsporou ve výši 55 mil. Kč

Nákup elektřiny a plynu na období 2017 -2018 na komoditní burze. Realizace řady projektů na snížení energetické náročnosti budov (zejm. zateplování)

Zahájení pasportizace budov (analýza stavu, digitalizace dokumentace ad.) v majetku města

Ocenění - 2. místo v soutěži E.ON Energy Globe Award za koncept Fondu úspor energie

Ocenění - Komunální politik roku 2016 - vítěz v kategorii ekologický projekt za koncept Fondu úspor energie

Získání dotace na rozvoj výzkumné infrastruktury v Litoměřicích 2016-2020

Mezinárodní expertní panel k problematice využívání geotermální energie za účasti veřejnosti

Udržitelná mobilita

Zahájení mezinárodního projektu MOVECIT koordinovaný slovinskou rozvojovou agenturou Sinergia ve spolupráci s Nadací Partnerství

Dokončení přípravné studie pro Plán udržitelné městské mobility Centrem dopravního výzkumu v Brně

Zpracování analýzy QUEST a získání certifikátu QUEST od Centra dopravního výzkumu v Brně

Získání dotace na realizaci přeshraničního projektu e-FEKTA s městem Drážďany, Centrem dopravního výzkumu v Brně a Technickou univerzitou Drážďany

Další významné projekty připravované a realizované v roce 2016

STARDUST (2017 -2022) - HORIZON 2020 (výzva Smart Cities) - zaměřený na rozvoj objektu bývalých kasáren Radobýl na ekologickou čtvrť



výzkumného centra GTE energie
financování a realizace hlubokých vrtů
přínosy pro město Litoměřice a ČR





Útvary městského úřadu

INNOVATE (2017 -2020) - HORIZON 2020 - zaměřený na možnosti využití inovativních forem financování úspor energie a OZE v bytovém sektoru

RINGEN (2016-2019) - OP VVV - výzkumná infrastruktura pro geotermální energii - nositelem projektu je Přírodovědecká fakulta UK, město je strategickým partnerem projektu

ProgRESsHEAT (2014 - 2017) – HORIZON 2020 - zaměřený na možnosti využití obnovitelných zdrojů energie v rámci centrálního zásobování teplem

READY 21 (2015 - 2016) – Udržitelný rozvoj, energetika, místní agenda, doprava – výzvy pro 21. století.

MobiLita 21 - (2016-2018) - Udržitelná doprava pro Litoměřice 21. století - NPŽP - zaměřený na udržitelnou mobilitu

PATH 2030 – (2016 -2018) – NPŽP – zaměřený na udržitelnou energetiku – zpracování Akčního plánu udržitelné energetiky

e-FEKTA (2017-2019) - Posilování spolupráce Městského úřadu Litoměřice a Drážďany v oblasti udržitelné mobility - Program Cíl 3 na posílení přeshraniční spolupráce Česko-Sasko - zaměřený na udržitelnou mobilitu a elektromobilitu





Příspěvkové organizace

Centrum cestovního ruchu

V roce 2016 pokračovala organizace v nastaveném pozitivním trendu rozvoje turistického ruchu ve městě a využití prostor multifunkčního centra Hradu Litoměřice.

Celkem navštívilo Informační centrum na Mírovém náměstí **48.849** návštěvníků, což je nárůst o 7 tisíc oproti roku 2015. Počet obsazených lůžek dle evidence městského úřadu činil v roce 2016 **42.352**. Turisty nejvíce vyhledávané ubytování je v sekci „penziony, kemp, ubytovny“ (31.637). Na druhém místě jsou hotely (9.856), ubytování v soukromí si vybralo 859 návštěvníků.

Nejčastěji vyhledávané ubytování

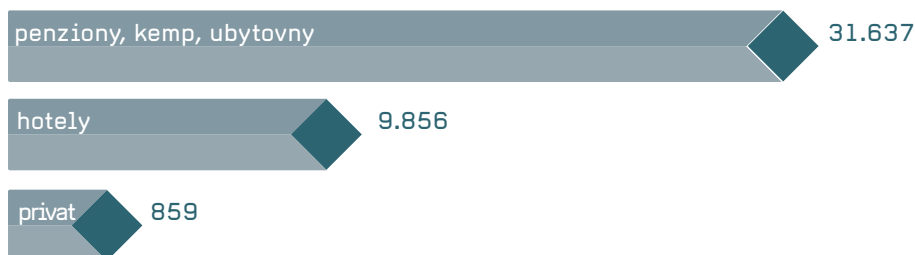

Prohlídky a expozice

Původně sezónní výstava koncipovaná na zahájení turistické sezony roku 2015, **Expozice Felixe Holzmann**a v přízemí správní budovy Hradu Litoměřice, byla ponechána pro velký zájem návštěvníků jako trvalá. **Expozici Důl Richard v proměnách času** v podzemí pod litoměřickou radnicí si prohlédlo **1000** návštěvníků (30 % nárůst oproti roku 2015). **Prohlídky města s průvodcem** si objednalo **1619** osob (62 % nárůst oproti předchozímu roku). Prohlídky jsou poskytovány v českém, německém a anglickém jazyce. **Máchovu světničku** s průvodcem informačního centra navštívilo **115 turistů**, prohlídky zde realizuje také Oblastní muzeum, které světničku spravuje, svými zaměstnanci. Největší zájem byl tradičně o návštěvu a pohled z **vyhlídkové věže Kalich**, kterou navštívilo celkem **3054 osob**.

Hrad Litoměřice

Branami Hradu Litoměřice prošlo v uplynulém roce 27 500 návštěvníků, což je o 10 tisíc více, než v roce 2015, z toho 1 500 navštívilo Expozici českého vinařství. Vysokou návštěvností se tradičně vyznačují **jarmarky řemesel**, které se na Hradě a v přílehlých prostorách konají vždy před Velikonocemi a před Vánoci. Svě příznivce mezi **milovníky vín** si již našel **Litoměřický hrozen**, pravidelné **degustace**, **žehnání** svatomartinským vínům, **návštěva krále Karla IV.** na hradě v rámci **Vinobraní** i **Ples přátel vína**. Hrad poskytuje prostory kongresového sálu i pro **doprovodný program Vinařských Litoměřic**.

Rok 2016 byl rokem **700. výročí narození** českého panovníka a římského císaře **Karla IV.** Centrum cestovního ruchu připravilo pro každý měsíc roku program pro veřejnost, který byl spjatý nebo motivovaný jménem nebo dobou panování této významné osobnosti českých dějin. **Velký lákadlem pro turisty byly i kostýmované prohlídky města v režii CCR.** V rámci tohoto projektu byla vysázena i réva vinná na nádvoří Hradu Litoměřice a otevřeno vinařské infocentrum.

Významné byly i **charitativní akce**, které se na **hradě** konaly, a to ve prospěch **Diakonie Litoměřice** a **Hospice sv. Štěpána Litoměřice**. Na **hradě** zdomácněly i **koncerty Základní umělecké školy**. V roce 2016 se **kongresový sál** hradu stal místem konání **14 nadregionálních konferencí**, včetně mezinárodních, které přinesly městu a regionu pozitivní PR. Hrad je pravidelně využíván i pro jednání městského **zastupitelstva**, **veřejných projednávání** a **workshopů**.

Mezi hojně navštěvované a oblíbené akce patří také **pravidelné výstavy** fotografií, obrázků a grafik nejen místních **rodáků**, dále výstavy výtvarných prací **žáků a studentů** místních škol, **křty knih** a publikací.



Ing. Anna Matulová

Poznejte ředitelku

Cestovní ruch je velmi zajímavý obor, cestování je dnes chápáno jako součást životního stylu. Má to však svá úskalí - téměř každý má recept na jeho fungování. Do organizace jsem přišla v roce 2011, v době, kdy kromě zajištění chodu informačního centra byla příspěvková organizace svěřena do správy a provozu nemovitá kulturní památka, po rekonstrukci nově otevřený Hrad Litoměřice.

Bylo třeba sestavit multifunkční pracovní tým, skloubit ekonomické znalosti s manažerskými dovednostmi, představit vize. Téměř každý den byl výzvou. Povedlo se, mám z toho radost.

„Cestovní ruch je zajímavý obor, cestování je dnes chápáno jako součást životního stylu. Téměř každý den byl pro nás výzvou. Povedlo se, mám z toho radost.“





Příspěvkové organizace

Další činnosti Centra cestovního ruchu

V dubnu 2016 se zúčastnila příspěvková organizace jako partner Destinační agentury Dolní Poohří a spoluorganizátor konference již 8. ročníku dvoudenní **konference cestovního ruchu Stop and Stay** v Lounech.

CCR se zapojilo do **dalších akcí** pořádaných městem nebo organizacemi ve městě působících, např.: Město přátelské seniorům, Den památek a historických sídel, Dny evropského dědictví atp.

Centrum cestovního ruchu reprezentovalo v roce 2016 město Litoměřice na **veletrhu cestovního ruchu, Holiday world** v Praze .

Pracovníce infocentra již tradičně zvaly na návštěvu města a jeho památek ve stánku CCR na výstavišti **Zahrada Čech. Během některých větších výstav (Gastro food fest)** pak CCR využilo stánek s designovým brandingem umístěný přímo v pavilonu, kde bylo propagováno město Litoměřice, litoměřický hrad a české vinařství.

V roce 2016 zopakovalo **IC** na náměstí **úspěch v mystery shoppingu** Asociace turistických informačních center (ATIC) za výborně poskytované služby. Obě IC (na náměstí i v Hradu Litoměřice) vlastní také **certifikát** Českého systému kvality služeb. K certifikaci Cyklisté vítání přibyla ještě Vinařská certifikace hradu.

Propagace

V roce 2016 byly kontinuálně zkvalitňovány a aktualizovány **webové stránky** Hradu Litoměřice, infocentra a portálu „Kam v Litoměřicích“. Kromě toho CCR spravuje také 2 facebooky (hrad a novinky), které mají vysokou návštěvnost.

V oblasti propagace spolupracujeme s **více než 20 weby** na propagaci města a okolí. Došlo k rozšíření základního propagačního letáku města o další jazykové mutace, je k dispozici v pěti jazykových mutacích.

Oblast propagace z hlediska **pořádání kongresů** zahrnuje i prezentaci Hradu Litoměřice v roce 2016 na 22. ročníku Trend Event v Praze a vytvoření propagačního kalendáře hradu s rozesláním na 200 vytipovaných atraktivních adres.

Tak jako i v letech předchozích, **spolupracovalo** CCR v roce 2015 v **oblasti inzerce a propagace s odbornými časopisy** v cestovním ruchu, jako například C.O.T., Travel profi, TIM, Kam po Česku.

Ve spolupráci s **Destinační agenturou České středohoří** byl v letních měsících realizován nový turistický okruh po církevních památkách.

CCR připravilo podklady pro aktualizaci a modernizaci **informační tabule Daruma** umístěné na Mírovém náměstí.

Na turistickém portálu litomerice-info.cz je k dispozici pravidelně aktualizovaný seznam ubytovatelů a prezentovány jsou i polední menu litoměřických restaurací. Jedná se tak o **podporu podnikatelů** ve městě. Propagaci podnikatelských subjektů umožňuje i portál kamvltm.

Zájem o město, jeho památky, o služby, aktivity a atraktivitu neustále stoupá. Rok 2016 pokračoval v nastaveném trendu úspěšnosti, byl jednoznačně nejúspěšnějším za posledních sledovaných 5 let. Cílem je stoupající trend návštěvnosti udržet.





Příspěvkové organizace

Centrum pro zdravotně postižené děti a mládež SRDÍČKO

Vznik a právní forma

Město Litoměřice v roce 2000 ve své samostatné působnosti zřídilo jako svoji příspěvkovou organizaci Centrum SRDÍČKO. Organizace s akcentem na regionální rodinnou politiku poskytuje služby ve veřejném zájmu za účelem vytvoření podmínek pro rozvoj sociální péče a uspokojování některých potřeb svých občanů.

Hlavní činnost

Centrum SRDÍČKO se zabývá poskytováním péče pro děti, mládež a zdravotně postižené, dále poskytováním sociálních služeb a ambulantní péče podle ustanovení § 7 zákona č. 372/2011Sb., o zdravotních službách.

Druh poskytovaných služeb

Denní stacionář pro osoby s mentálním a kombinovaným zdravotním postižením ve věku od 3 do 64 let, ambulantní dětský stacionář pro chronicky nemocné děti ve věku od 3 do 6 let, služba péče pro děti ve věku od 18 měsíců do tří let v denním režimu (bývalé jesle), fyzioterapie a stravovací provoz. Zajištění provozu speciální třídy v rámci základního povinného vzdělávání s upraveným vzdělávacím programem pro děti s mentálním postižením a současným postižením více vadami autismem. Kapacita zařízení je 59 příjemců služeb.

Slovo ředitelky

Jsem ráda, že naše organizace díky značné finanční podpoře zřizovatele může pod jednou střechou poskytovat široké spektrum do jisté míry atypických služeb. V rámci celé republiky jsme zcela ojedinělým multifunkčním zařízením, které nám občané jiných obcí závidí.

Prioritou pro nás je profesionální péče s lidským přístupem včetně zajištění vhodných podmínek a prostředí, které odpovídá všem bezpečnostním požadavkům, a to včetně přísných požadavků na hygienu a stravování dle výživových norem. Příjemci služeb využívají interaktivní tabuli včetně nového přenosného interaktivního koberce MagixBox, kde se díky vhodným edukačním programům hravou a zábavnou formou mnohému naučí. Pestrost činností v průběhu dne rozšiřuje i speciální multismyslová místnost snoezelen se světelnými efekty. V zimních měsících lze využít zrenovovaný vnitřní bazén včetně nového stropního zvedacího systému instalovaného i v dalších prostorech. V oploceném areálu organizace je k dispozici zahrada s novou extra měkkou multifunkční litou hrací plochou ve formě dopravního hřiště vhodnou i pro vozíčkáře. Budovy jsou chráněny videotelefony včetně kamer umístěných u vstupu do budovy.

Celá organizace se snaží o to, aby příjemcům služeb umožnila příjemné prostředí. Musím s pýchou konstatovat, že prostor pro nudu či zahálku v roce 2016 nebyl, neboť krom samotné péče o příjemce služeb včetně těžce handicapovaných osob, v zařízení proběhly různé nadstandardní akce. Děkuji příjemcům služeb a jejich rodinám za jejich podporu a důvěru. Mé přání je, aby Centrum SRDÍČKO mělo stabilně dobré jméno ve společnosti, aby příjemci služeb mohli hodnotit naše služby pochvalně a byli maximálně spokojeni a zaměstnanci byli hrdi na to, že pracují v Centru SRDÍČKO.



Ing. Bc. Ivana Humlová

Poznejte ředitelku

V organizaci působím od února 2012 jako statutární zástupce a ředitelka. Dále vykonávám pracovní pozici sociální pracovníce. Práce mne i přes neúměrný permanentní nárůst byrokracie naplňuje, neboť je velmi pestrá a obohacující. Vedu kolektiv více jak 20 lidí, který zajišťuje 4 různé služby včetně stravovacího provozu. K mým podřízeným se snažím být chápající ale i přísná, náročná ale i spravedlivá, s radostí pochválím, ale dokážu i projevit kritiku. Jde mi o to, abychom všichni pochopili, že táhneme za jeden provaz a na přístupu k práci každého z nás záleží. Každodenně jsem v kontaktu s příjemci našich služeb, tedy s dětmi předškolního věku a zdravotně postiženými lidmi, kteří umí dát upřímně najevo, že se jim v naší organizaci líbí, a to je pro celý náš kolektiv největší odměnou. Řadím se do řad nadšenců, možná workoholiků, pro které je práce s lidmi hnacím motorem ženoucím mne stále kupředu a motivujícím k vymýšlení různých projektů a nápadů s cílem zajištění všeho potřebného.

„Děti předškolního roku a zdravotně postižení umí dát upřímně najevo, že se jim v naší organizaci líbí, a to je pro náš kolektiv největší odměnou.“



Příspěvkové organizace



Některé akce v roce 2016

Návštěva seniorů z Klubu důchodců Litoměřice, divadelní představení Kašpárek v pekle, divadelní představení Šikula (3 pohádky), vystoupení studentů ze SPgŠ Zpívanky, zajištění náslechového praxí studentů SPg, vynášení Moreny, účast na velikonoční výstavě v Rozmarýnu, celoroční zajištění hippoterapie ve Slatině, celoroční zajištění canisterapie přímo v zařízení, akce čarodějnický rej, zahradní grilování, zajištění projížďky výletním vláčkem ke Dni dětí, výlet do Srdova (zvířecí zoopark), besídka ke Dni matek, výlet do ZOO parku Chomutov, výlet do Dinoparku (Praha), výlet do planetária (Teplice), návštěva galerie v Ltm (Výstava obrazů J. Lady), Pirátská hra za pokladem, cvičný požární poplach s ukázkou hasičské techniky, Mikulášská nadílka spojená se Svátovým Dividlem vystoupilo s pohádkou O pejskovi a kočičce, vystoupení hudební skupiny Křešičanka, vánoční dílnička v Rozmarýnu – výroba vánočních taštiček, vánoční besídky, den otevřených dveří, setkání s harmonikářem, Miniples pořádaný společně s Farní charitou Domovem pro seniory na Dómském pahorku, zdobení vánočního stromku, vánoční besídky pro rodiče, prodejní stánek na náměstí v rámci vánočních trhů, vánoční akce Kouzelný kalendář, celoroční supervize pro zaměstnance, aj.





Příspěvkové organizace

Centrální školní jídelna Litoměřice

Centrální školní jídelna Litoměřice (CŠJ) je příspěvkovou organizací zřízenou městem Litoměřice, která plní povinnosti vyplývající ze zákona č. 561/2004 Sb., o předškolním, základním, středním, vyšším odborném a jiném vzdělávání (školský zákon), z vyhlášky č.107/2008 Sb., o školním stravování a v souladu se Zřizovací listinou příspěvkové organizace a zabezpečuje po celý rok stravování pro žáky mateřských, základních a středních škol na území města Litoměřice.

Zdeňka Kovářová

Poznejte ředitelku

V gastronomické oblasti se pohybuji již od roku 2000. Z pozice pokladní, později účetní a provozní vedoucí jsem se dostala na post zástupce ředitele a od roku 2009 vykonávám pozici ředitelky Centrální školní jídelny (CŠJ). Mé práci v gastronomii předcházela administrativa a účetnictví. Mým koníčkem a zároveň cílem školní jídelny je alternativní zdravá strava. Jako ředitelka CŠJ jsem zodpovědná za chod čtyř hlavních provozů a dvou výdejen, stravujeme především žáky základních škol a gymnázia v Litoměřicích. Naším cílem je nabídnout zdravější alternativu, která bude lidem chutnat.

V rámci své doplňkové činnosti zajišťuje stravování pro zaměstnance škol, dále závodní a firemní stravování pro cizí organizace. V průběhu roku CŠJ zajišťuje stravování při kulturních, společenských a tělovýchovných událostech škol, města a regionu. Za nejvýznamnější akce lze zmínit Krajské volby 2016, akce Naděje Roudnice n. L. a šachový turnaj mládeže TJ Slavoj Litoměřice.

Centrální školní jídelna je považována za jednu z největších jídelen působících v regionu. Je členěna na několik provozoven, kde hlavní provozovna se nachází v ulici Svojsíkova 7. Další provozovny, které se nacházejí v Havlíčkově ulici č. 32, Ladově ulici č. 5 a v ulici U Stadionu č. 4 jsou součástí areálu škol, což je velice kladně hodnoceno žáky těchto škol. CŠJ také disponuje dvěma výdejnami, které jsou v ulici Na Valech 53 a Máchovy schody 4.

Strávníci mají možnost si každý den vybrat **ze tří druhů jídel** a také z velkého množství **zeleninových salátů, ovoce a různých druhů dezertů**. Tímto způsobem se jídelna snaží vést především děti ke konzumaci různých druhů potravin. Na jídelně Ladova 5 byla provedena analýza možnosti zapojení do projektu **Skutečně zdravá škola**. Poznatky získané z tohoto projektu budou využity při sestavování jídelníčku při současném dodržení spotřebního koše daného vyhláškou. CŠJ také vychází vstříc strávníkům, kteří mají zdravotní problémy a vaří pro ně dietní jídla, která jsou připravována kuchařkou mající **certifikát k poskytování dietního stravování**. Jedná se o dietu s omezením lepku a šetrící dietu.

CŠJ investuje finanční prostředky do rekonstrukce provozoven, aby prostředí, kde se strávníci stravují, bylo co nejpříjemnější a aby se zde strávníkům líbilo. V minulém roce byla provedena **rekonstrukce sociálního zařízení na provozu Havlíčkova 32**, výměna svítidel na **jídelně U stadionu 4** a obkladů kuchyně provozu Ladova 5.

„Naším cílem je nabídnout zdravější alternativu, která bude lidem chutnat.“





Příspěvkové organizace



Centrální školní jídelna uvařila za rok 2016 celkem **572 138 obědů**, z toho na hlavní činnosti **384 244** a na vedlejší činnosti **187 894**. Oproti roku 2015 se zvýšil počet uvařených obědů na hlavní činnosti o 11 931 obědů a na vedlejší činnosti o 1 232 obědů.

Počet vydaných jídel 2015 / 2016

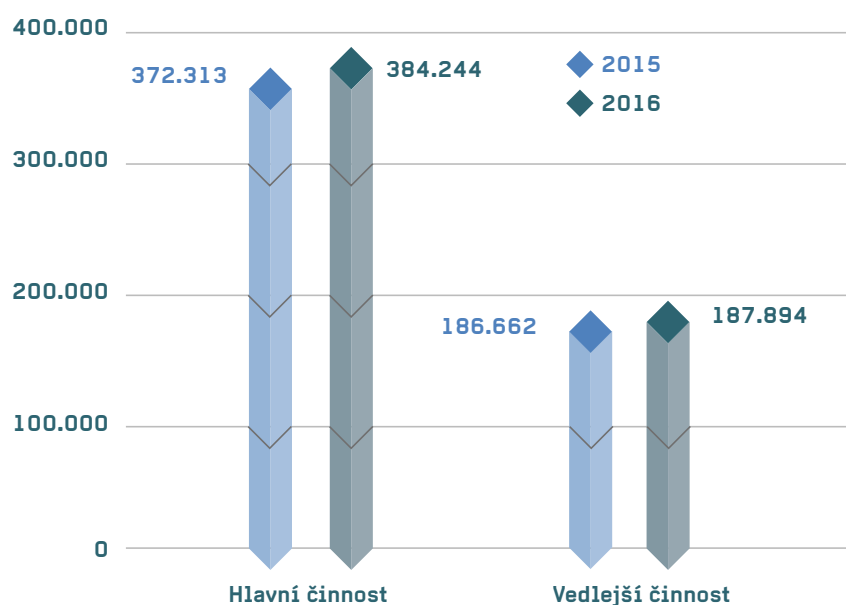



Príspevkové organizace

Dům dětí a mládeže Rozmarýn

Stručná charakteristika zařízení.

Dům dětí a mládeže Rozmarýn je otevřeným zařízením pro děti, žáky, studenty a dospělé občany se zaměřením na zájmové vzdělávání. Od roku 1996 je zřizován městem Litoměřice za účelem vytváření vhodných podmínek pro účelné využití volného času účastníků. Našimi uživateli jsou děti, mládež i dospělí.

Zájmovou a vzdělávací činnost poskytujeme formou pravidelných zájmových aktivit v zájmových útvech a kurzech, formou příležitostných činností převážně o víkendech. V době všech školních prázdnin pořádá táborovou činnost. Vytváří podmínky pro možnost spontánních aktivit. V oblasti služeb pro školy a školská zařízení organizuje okresní soutěže a olympiády vyhlášené MŠMT a na DDH učí žáky 4. tříd ZŠ dopravní výchovu. V oblasti prevence sociálně patologických jevů připravuje nabídku přednášek a besed. V pravidelné zájmové a vzdělávací činnosti (kroužky, kurzy) sdružujeme každoročně více než 1000 účastníků. V září otvíráme více než 60 kroužků různých oborů

„Práce v DDM je o změnách, kreativě a práci s lidmi. Vždyť našimi uživateli jsou děti, mládež, i dospělí.“

Mgr. Zuzana Bendová

Poznejte ředitelku

Celý svůj profesní život jsem zasvětila práci s dětmi nejrůznějšího věku. Vystudovala jsem střední pedagogickou školu a pracovala v MŠ. Do DDM jsem nastoupila až v roce 1990 jako vychovatelka. Tato práce mi dala možnost více nahlédnout do života dětí a mládeže a poznat jejich zájmy. Díky organizačním změnám, které v DDM nastaly v roce 1996, jsem se rozhodla využít příležitosti a získat pozici ředitelky. Tato pozice mě donutila sbírat nové vědomosti pedagogické, ale také v oblasti manažerské. Ke stávajícím povinnostem vychovatele se přidaly nové aktivity, činnosti i kompetence. Tato profese ověřila mé organizační a manažerské schopnosti. V průběhu posledních let jsem si postupně doplnila vysokoškolské vzdělání ukončené titulem Mgr. Práce v DDM je o změnách, kreativě a práci s lidmi. Mám ráda nové výzvy, nebojím se jít do nových věcí. Mým oborem je výtvarná výchova, tyto dovednosti předávám dětem. Kromě pedagogických zkušeností mám také zájem o cestování, turistiku a cykloturistiku a sport rekreačně.

pro všechny bez ohledu na věk a schopnosti.

Činnost organizujeme v těchto objektech: Hlavní budova s přílehlou zahradou, v ulici Plešivecká.

Máme také dvě odločená pracoviště: Dětské dopravního hřiště (DDH) v Jiráskových sadech a Technický klub dětí a mládeže (TKM) od r. 2016 v budově ZŠ Lingua Universal v Litoměřicích.

Na základní škole Boženy Němcové vedeme klubovou činnost.

Pro potřeby sportovních a pohybových aktivit pronajímáme tělocvičny na ZŠ a SŠ v Litoměřicích. Pro organizaci okresních soutěží a olympiád vyhlášených MŠMT využíváme prostory na ZŠ Lingua Universal.

Technický klub pracuje pod DDM od roku 2014. Od září sídlí v prostorách ZŠ Lingua Universal. V této době má 169 členů. Jednotlivé odborné sekce (modelářství, robotika, zpracování materiálů, šicí dílna, informační technologie, elektrotechnika, letecký modelář) soustřeďují zájemce o konkrétní obor, nebo oblast techniky. TKM poskytuje odborné vedení, metodickou i praktickou pomoc na jednotlivých stupních zdatnosti s cílem probudit zájem a vybudovat trvalý kladný vztah k technickým oborům.

Údaje o činnosti DDM

ROK 2015 -2016	počet účastníků
PŘÍLEŽITOSTNÉ AKCE	23 991
SPONTÁNNÍ AKTIVITY	1 881
BESEDY	467
OKRESNÍ SOUTĚŽE MŠMT	6 745
DDH PROVOZ PRO VEŘEJNOST, ŠD	9 488
DDH DOPRAVNÍ VÝUKA	2 164
KLUBOVÁ ČINNOST	2 740
DDH - DOPRAVNÍ VÝUKA ŽÁKŮ 4.TŘ.ZŠ	2 164
TÁBORY, VÝJEZDOVÉ AKCE	302
PŘÍMĚSTSKÉ TÁBORY	1 055
PRAVIDELNÁ ZÁJMOVÁ A VZDĚLÁVACÍ ČINNOST V KROUŽCÍCH	944
CELKEM VE ŠKOLNÍM ROCE 2015/2016	51.940



Príspevkové organizace města



Statistika účastníků zájmové vzdělávací činnosti dle VÝKAZU o činnosti střediska VČ:

Každoročně otvíráme více než 60 kroužků a kurzů různých oborů (výtvarné, estetické, přírodovědné, technické, sportovní, pohybové, taneční atd.) pro všechny bez rozdílu věku a schopností.

	Počet ZÚ k 31.10.	Počet účastníků k 31.10.	Počet účastníků k 30.6.
2013-2014	55	588	684
2014-2015	64	711	782
2015-2016	67	864	944
2016 - 2017		1068	1162





Příspěvkové organizace

Knihovna Karla Hynka Máchy

V roce 2016 získala Knihovna Karla Hynka Máchy v Litoměřicích zvláštní ocenění za vynikající komunitní a vzdělávací aktivity – Městská knihovna roku 2016 – v kategorii měst nad 20 000 obyvatel.

V tomto roce navštívilo Knihovnu Karla Hynka Máchy v Litoměřicích 105 823 návštěvníků, kteří si vypůjčili 187 461 knih, periodik a CD.

Nakoupili jsme 6 129 knižních jednotek, celková hodnota nákupu za rok 2016 činila 1 084 479 Kč.

Uspořádali jsme 338 vzdělávacích akcí, výstav a tematických výstavek, 11 víkendových workshopů, 7 procházek s historikem O. Doskočilem a 1 výlet pro návštěvníky knihovny.

V současné době knihovna eviduje 3 563 čtenářů, tedy o 75 více než v roce 2015, z toho 1 126 dětských, což je o 39 více oproti loňskému roku.

Pro školy a školní družiny jsme připravili 152 lekcí, kterých se zúčastnilo 2 916 dětí. Začínající čtenáři na nich získají základní informace o knihách a funkci knihovny.

V rámci výkonu regionálních funkcí poskytujeme metodickou pomoc 73 místním knihovnám. Pro jejich potřebu jsme připravili a odeslali 537 souborů s 37 015 dokumenty.

V knihovně působí již šestým rokem Klub aktivního stáří a Klub tvůrčího psaní pro seniory, probíhají kurzy angličtiny. Získáním dotací jsme i v letošním roce rozšířili nabídku volnočasových aktivit o kurzy Trénování paměti, Psychomotorická cvičení a tvořivé letní workshopy, taktéž pro seniory.

Ve spolupráci se Spolkem LiPen o. s. jsme se zapojili do celostátní akce Noc Literatury a Festivalu Den poezie.

Mladší čtenáři navštěvují kroužek Šperkavnice.

Připojili jsme se k fairtradeovým aktivitám města, uspořádali další ročník literární soutěže Máchovou stopou a zorganizovali ve spolupráci s děkanem litoměřické kapituly již šestý ročník svatomartinských slavností.

V měsíci srpnu se knihovna připojila ke kooperativnímu projektu ústeckého kraje na podporu čtenářství – Města a obce čtou. Během týdne od 20. 8. – 28. 8. čítárnu pod širým nebem navštívilo 1 200 návštěvníků. Tato akce probíhala současně v 6 městech a 6 obcích Ústecka a Lounska.



Mgr. Karel František Tománek

Poznejte ředitele

Knihy provázejí celý můj život. Vystudoval jsem Pedagogickou fakultu v Ústí nad Labem. Učitelství jsem se ale věnoval pouze ve volném čase, na ústeckém gymnáziu Schola Ludus jsem vedl výběrový literární seminář. Současně jsem pracoval v antikvariátu – to bylo ještě před rokem 1989. Poslední roky jsem spojil svůj život s knihami jako profesionál v litoměřické Knihovně Karla Hynka Máchy a navázal tak na tradici, kterou kdysi začal jako knihovník můj děda ve středočeském Platensku. Od něho jsem si také vypůjčil slogan: „Knihy jsou důležité, ale čtenáři jsou důležitější“. Knihovna je pro mne především místem setkávání a sdílení. Tuto představu se mi daří i naplnit: V loňském roce získala litoměřická knihovna v soutěži Knihovna roku zvláštní ocenění za vynikající komunitní a vzdělávací aktivity.

„Knihy jsou důležité, ale čtenáři důležitější. Knihovna je především místem setkávání a sdílení.“





Príspevkové organizace

Mateřská škola Litoměřice

- Počet míst předškolního vzdělávání (odloučených pracovišť): 11 mateřských škol
- 11 školních jídelen
- Počet dětí k 31. 12. 2016 – 828 dětí a strážníků



Mgr. Monika Mejtová

Poznejte ředitelku

Po mateřské dovolené jsem nastoupila do mateřské školy v Mládežnické ulici, kde jsem se k předškolnímu vzdělávání věnovala i dětem s narušenou komunikační schopností. Rok po sloučení mateřských škol v Litoměřicích jsem se stala vedoucí této mateřské školy. Vysokoškolské vzdělání v oboru speciální pedagogika jsem získala v letech 2006-2011 při práci. Po odchodu bývalé paní ředitelky na zasloužený odpočinek jsem se stala v roce 2009 ředitelkou subjektu 11 sloučených mateřských škol s kapacitou téměř 900 dětí a na 150 zaměstnanců. Řízení takového celku není vždy jednoduché, a to i bez ohledu na čas, který tomu věnuji. V tomto mi pomáhá tým vedoucích pracovníků jednotlivých mateřských škol. Mateřskou školu mám ráda se všemi pro i proti. A děti? Ty mě celý život dobíjí. Život není peříčko, ale stojí za to.

MŠ PALETKA

Eliášova 1, školní vzdělávací program – Paletka na planetě Zemi
3 třídy podle věku dětí, rozšířený ekologický a výtvarný program, logopedická péče, předplavecký výcvik, hra na flétnu, návštěva knihovny, tělocvičny, ekologického centra Sever, divadla, kina a galerie.

MŠ MAŠINKA

Vančurova 2, školní vzdělávací program – Svět dětí – hrajeme si celý rok
2 třídy dětí věkově smíšené, rozšířený tělesný, výtvarný program, turistika, logopedická péče, bruslení, plavání, návštěvy solné jeskyně, ekologický program.

MŠ KAMARÁD

Stránského 22, školní vzdělávací program – Křížem krážem letem, celým dětským světem

3 třídy podle věku dětí, 1 třída s upraveným vzdělávacím programem pro děti se specifickými vzdělávacími potřebami, vzdělávací projekt Začít spolu, seznamování dětí s anglickým jazykem, seznamování dětí s hrou šachy – Šachový slabikář, pohybové aktivity v Kalich Aréně – bruslení, cvičení, saunování, předplavecký výcvik, tenisová školička, minibasketbal, logopedická péče, návštěvy solné jeskyně.

MŠ DELFÍNEK

Baarova 2, školní vzdělávací program – Hrajeme si s delfínem
5 tříd podle věku dětí, zdravotně pohybová průprava, v budově MŠ je bazén a sauna, logopedická péče, předplavecká výchova.

MŠ SLUNÍČKO

Alšova 33, školní vzdělávací program – Sluníčko a my děti
2 třídy dětí věkově smíšené, sourozenecké, 1 třída logopedická s upraveným vzdělávacím programem pro děti se specifickými vzdělávacími potřebami, hra na flétnu, logopedická péče, ekologický program, předplavecký výcvik.

MŠ LIPOVÁ

Mládežnická 17, školní vzdělávací program – Cestujeme tam a zpátky, autobusem se zvířátky
3 třídy podle věku dětí, ekologický program, logopedická péče, pěvecký sbor Kuřátka, předplavecký výcvik, návštěvy solné jeskyně.

MŠ BERUŠKA

Revoluční 30, školní vzdělávací program – Všichni za jeden provaz
1 třída dětí věkově smíšených, 1 třída s upraveným vzdělávacím programem pro děti s vývojovými poruchami, 1 třída s upraveným vzdělávacím programem pro děti s kombinovanými vadami, logopedická péče, bazén v budově školy, předplavecký výcvik, ekologické programy, jóga a relaxační hry, grafomotorika.

„Energii, kterou do práce vložíme, nám vrací spokojené děti.“





Príspevkové organizace

MŠ POHÁDKA

Plešivecká 17, školní vzdělávací program – Půjdem spolu do pohádky, půjdem tam a zase zpátky

3 třídy podle věku dětí, 1 třída s upraveným vzdělávacím programem pro děti se specifickými vzdělávacími potřebami, logopedická péče, předplavecký výcvik, turistika, keramika, pěvecký sbor Kuřátka, spolupráce s DDM Rozmarýn – keramika, návštěvy ekologického centra Sever, cvičení Zdatný školák.

MŠ KYTIČKA

Masarykova 30, školní vzdělávací program – Putování s kytičkou
4 třídy dětí věkově smíšené, sourozenecké z toho i 1 třída s prvky lesní školky, logopedická péče, pěvecký sbor Kytička, ekologická výchova, plavání, kurz grafomotoriky, návštěvy tělocvičny, knihovny, galerie.

MŠ VĚTRNÍK

Ladova 431, školní vzdělávací program – Rozevřete oči, svět se kolem točí

2 třídy dětí věkově smíšené, sourozenecké, všestranná sportovní a pohybová činnost, tělocvična, základy počítačové techniky, program Předcházíme poruchám učení, jóga a relaxace, hra na zobcovou flétnu, logopedická péče, bruslení, plavání, návštěvy solné jeskyně, sauny, ekologické programy.

MŠ SEDMIKRÁSKA

Ladova 1, školní vzdělávací program – Ruku v ruce s přírodou po celý rok
4 třídy podle věku dětí, ekologické zaměření s programy (sběr papíru, použitých baterií, elektroodpadu,...), logopedická péče, keramický kroužek – seznamování s keramikou ve všech třídách, návštěvy tělocvičny, předplavecký výcvik, seznamování s počítači, hra na zobcovou flétnu, vycházky do přírody.

Čokoolympiáda – závody dětí z našich mateřských škol ve sportovních disciplínách

Koloběžkiáda – závody na koloběžkách dětí z našich mateřských škol,

Mateřinka Cup – fotbalový turnaj MŠ a přípravných tříd ZŠ

závěrečné klání Zdatného školáka – prověření zdatnosti předškolních dětí v atletice, 10 disciplín

Vítání občánků z města Litoměřic

Šachová škola Litoměřice MŠ Stránského – Šachový turnaj,

Příprava zpívání sboru Kytička na veřejných akcích, pro seniory, veřejnost, účast na Notičce





Příspěvkové organizace

Městská kulturní zařízení

Městská kulturní zařízení v Litoměřicích, příspěvková organizace města spravuje **kino Máj**, **divadlo K. H. Máchy** a **objekt domu kultury**. Naším posláním je uspokojování kulturních a společenských potřeb obyvatel města. Skladba programu a definování akcí probíhá tak, abychom podchytili zájmy jednotlivých věkových a sociálních skupin a zároveň obsáhli rozmanitost jednotlivých oblastí kultury. Strategií je být stále IN a reagovat pružně na poptávku veřejnosti, přicházet s novými projekty, neboť návštěvníci jsou stále náročnější.

V roce 2016 jsme hospodařili s rozpočtem přes 30 mil. Kč, z toho 25 mil. v hlavní činnosti. Dalších 5 milionů tvořila činnost hospodářská, kam patří pronájem prostor, provozování kinokavárny, reklamní činnost a výlep plakátů pro ostatní subjekty. Provozní příspěvek zřizovatele ve výši 11 mil. Kč pokryl v loňském roce 66 % nákladů organizace.

„Stojí za námi viditelné výsledky společné práce celého týmu. Hnacím motorem je spokojenost návštěvníků.“

Kino Máj

Kino Máj se již několik let drží na páté příčce žebříčku **nejnavštěvovanějších jednosálkových kin v ČR**. V roce 2016 došlo znovu k upravení promítacího schématu, čímž se podařilo odpromítat celkem **1035 projekcí**, které shlédlo **75 tisíc diváků**. Do programu zařazujeme především nejnovější filmy z nabídky distribučních společností, o které má divák největší zájem, zařazujeme však i specifické projekce. Během roku jste mohli navštívit například tituly festivalů Expediční kamera, Severský film, filmy pro filmový klub nebo přenosy známých představení z evropských operních domů, oper, operet a baletů ze světoznámých operních domů.

Divadlo K. H. Máchy

Divadlo K. H. Máchy nemá vlastní soubor, a proto jsou veškerá představení realizována hostujícími divadly včetně místních ochotníků, kteří zde uvedli 5 představení. **V roce 2016** se v divadle uskutečnilo **24 večerních činoher**, **56 dětských představení**, **15 koncertů**, **2 balety**, **4 výstavy** a **13 ostatních akcí**. Návštěvnost divadla je již několik let stabilní a tvoří ji cca **14,5 tisíce diváků ročně**.

Dům kultury

Prostor domu kultury slouží k pořádání akcí nejrůznějšího charakteru, jako jsou plesy, koncerty a zábavné pořady, taneční kurzy pro mládež, akce pro děti i seniory, soutěže (Little star), výstavy, přehlídky (ŠKOLA 2016) či diskusní fóra. V režimu pronájmu se zde pravidelně konají akce jako např. mistrovství ČR v tanci či kulturistice, Vinařské Litoměřice, různá školení, přednášky a řada konferencí. **V roce 2016** činil součet **138 akcí**, z toho některé vícedenní, s celkovou návštěvností **58 tisíc osob**. Nejzajímavějším počinem loňského roku byly v květnu Alchymistické Litoměřice – festival, který je tvořen srdcem. Více než sto přednášek, besed a workshopů, zdravého životního stylu, osobního rozvoje, ochrany přírody s mottem: Země, klíč ke mně, včetně kulturního programu a uměleckých výstav.



Ing. Věra Kmoníčková

Poznejte ředitelku

Ačkoliv jsem za svou pracovní dráhu prošla několik zajímavých pozic, mohu říct, že současná práce je pro mne to „pravé ořechové“. Stojí za námi viditelné výsledky společné práce celého týmu, což mi přináší velkou radost i pocit naplnění. Hnacím motorem je pro mne také spokojenost návštěvníků. Již deset let se daří nacházet stále nové možnosti ke zlepšování služeb. Potřebuji ke své práci nové podněty, trochu chaos, dobré a spolehlivé lidi. Nesnáším pokrytectví a lež.





Příspěvkové organizace

Venkovní akce

Nedílnou součástí nabídky společenského vyžití pořádaného MKZ jsou exteriérové akce, které navštívilo asi **třicet sedm tisíc návštěvníků**. Patří mezi ně především oblíbené **Vinobraní**, které je s dvaceti tisíci návštěvníky akcí největší. Koná se tradičně třetí víkend v září, trvá dva dny a pro širokou veřejnost je zcela zdarma. Dále to jsou **Pivní slavnosti**, přehlídka hlavně rodinných, malých až středních pivovarů, doprovázená festivalovým hudebním programem pro čtyři tisíce návštěvníků. Také tematické akce jako **Rozsvícení vánočního stromu**, **Masopust**, **Folkový festival** nebo **velký letní OpenAir koncert** jsou velmi oblíbené.

Z běžné produkce se vymyká mezinárodní hudební festival **Litoměřické varhanní léto**, který již překonal čtvrtstoletí své existence. Pět koncertů, které se konaly v katedrále sv. Štěpána, navštívilo přes šest stovek posluchačů této dechberoucí hudby.

Rozpočet MKZ 2016:
30.000.000 Kč



Graf návštěvnosti 2016

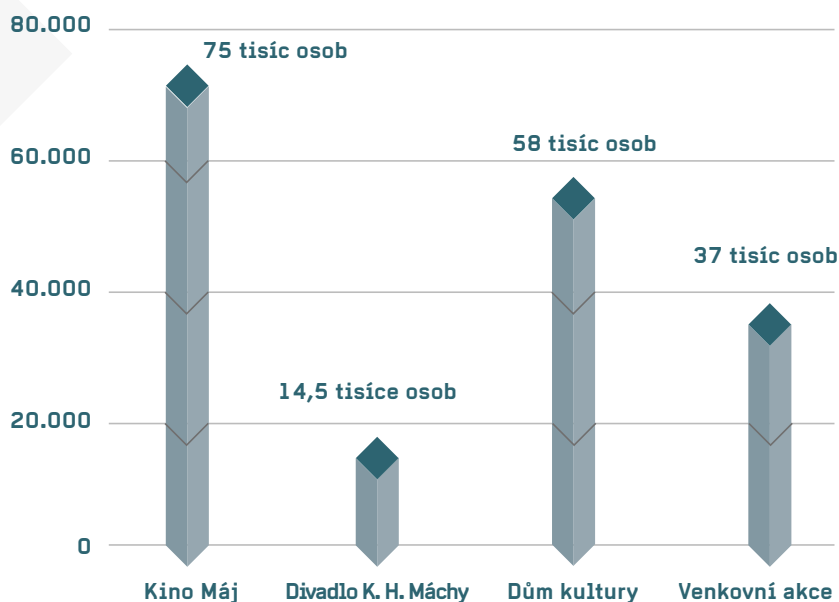



Příspěvkové organizace

Městská nemocnice

Městská nemocnice v Litoměřicích poskytuje zdravotní služby v ambulantní i lůžkové části. Disponuje **560 lůžky**, na kterých bylo v roce 2016 hospitalizováno celkem **21 468 pacientů** s průměrnou dobou **6,18 ošetrovacího dne**. V ambulancích městské nemocnice bylo v roce 2016 ošetřeno **261 434 pacientů**.

V rámci nemocnice působí 17 primariátů, a to v těchto oborech:

ARO,	dětské,
gynekologie a porodnictví,	chirurgie a traumatologie,
interna,	gastroenterologie,
klinické laboratoře,	LDN,
neurologie,	MOJIP,
operační sály,	ortopedie,
ORL,	poliklinika,
radiodiagnostika,	rehabilitace
a urologie.	

Nemocnice provozuje mj. i vlastní dopravní zdravotní službu, centrální sterilizaci, klinickou psychologii, klinickou logopedii, zdravotně sociální pracovníky nebo domácí zdravotní péči. Celkem má **42 ambulantních odborností**.

Personální situace

V městské nemocnici pracuje **829,84 zaměstnanců**. Největší podíl, a to 40 %, tvoří všeobecné sestry a porodní asistentky, 18 % zdravotničtí pracovníci pracující pod odborným dohledem, 13 % ze zaměstnanců jsou dělníci a 12 % lékaři. Zbýlími kategoriemi pracovníků jsou zdravotničtí pracovníci pracující bez odborného dohledu (8 %), technicko-hospodářští pracovníci (7 %) a jiní odborní pracovníci (1 %).

Úspěchy roku 2016

V roce 2016 nemocnice pokračovala ve zvyšování rozsahu poskytovaných zdravotních služeb nasmlouváním nových zdravotních výkonů. Potvrdila statuty pracovišť akreditovaných pro specializační vzdělávání a screeningových center, vč. iktového centra a akreditace ČIA pro laboratoře. Nemocnice rovněž úspěšně absolvovala audit DNV GL dle ISO 9001. V prosinci 2016 byla přímo v nemocnici **otevřena pobočka Czech Pointu**.

Nemocnice hospodařila v roce 2016 s finančními prostředky v objemu **672,5 mil. Kč** a konečný výsledek hospodaření byl **+470,5 tis. Kč**.

Ke svému zejména investičnímu rozvoji v roce 2016 nemocnice využívala jak vlastní, tak i dotační finanční prostředky.

Mezi největší investice roku z vlastních prostředků patří **rekonstrukce ambulancí, chodeb a čekáren v prvním nadzemním podlaží pavilonu B** a dokončení **rekonstrukce stravovacího provozu**, konkrétně v části pro mytí bílého nádobí a kanceláří nutričních terapeutů. Na gynekologicko porodnickém oddělení byly jako reakce na velký zájem pacientek vybudovány **další dva nadstandardní pokoje**, čímž se jejich počet zvýšil na stanici šestinedělí na sedm. Došlo rovněž k zásadní **přestavbě sociálního zázemí a koupelen na dětském oddělení a oddělení rehabilitace**. Pokračovaly **instalace nových výtahů**. Velkým úspěchem roku 2016 bylo doporučující stanovisko Ministerstva zdravotnictví ČR k vybudování pracoviště magnetické rezonance, jehož realizace v témže roce započala a dokončení se předpokládá do konce roku 2017. Z významných dotačních titulů, které nemocnice v roce 2016 čerpala, jsou dotace Krajského úřadu Ústeckého kraje na podporu komfortu pacientů při poskytování akutní a dlouhodobé a následné lůžkové péče. Díky těmto dotacím byla pořízena **moderní elektricky polohovatelná lůžka na interní a dětské**



Ing. Radek Lončák

Poznejte ředitele

Pracuji ve zdravotnictví od roku 2003, a to ve vedoucích manažerských pozicích lůžkových zdravotnických zařízení. Do Městské nemocnice v Litoměřicích jsem nastoupil v polovině roku 2013 do funkce předsedy Správní rady a výkonného ředitele. K práci ve zdravotnictví jsem vždy přistupoval s velkým respektem a zároveň úctou ke všem zdravotnickým pracovníkům, kteří své poslání plní s velkým nasazením. Městská nemocnice v Litoměřicích toho může být typickým příkladem.

„Velkým úspěchem roku 2016 bylo doporučující stanovisko Ministerstva zdravotnictví ČR k vybudování pracoviště magnetické rezonance.“





Příspěvkové organizace

oddělení a telemetrie na kardiovaskulární JIP, dále pak lůžka na jednu ze stanic lůžek dlouhodobě nemocných. Celkově nemocnice získala díky těmto dotacím 7,2 miliónu korun.

Vysoké hodnocení městské nemocnice

Z úspěchů roku 2016 je nutno též zmínit výborné umístění Městské nemocnice v Litoměřicích v **celostátním srovnávacím šetření** realizovaném neziskovou organizací **HealthCare Institute**, když nemocnice uspěla ve všech hodnocených oblastech. Ve finančním zdraví byla **na páté pozici v ČR** mezi nemocnicemi zřízenými městy a obcemi. V hodnocení spokojenosti ambulantních pacientů se nemocnice umístila **na prvním místě v rámci Ústeckého kraje** a hospitalizovaní pacienti jí svým hodnocením zajistili v rámci kraje **druhou pozici**. Zaměstnanci nemocnice patří mezi **nejspokojenější zaměstnance nemocnic** v Ústeckém kraji a mezi patnácté nejspokojenější v celé republice.





Příspěvkové organizace

Městská sportovní zařízení

Zhodnocení činnosti za rok 2016

Naše organizace spravuje pět samostatných sportovních areálů, a to multifunkční halu, krytý plavecký bazén, fotbalový stadion, letní koupaliště a nově tělocvičnu Radobýl.

Provoz multifunkční haly trval celý kalendářní rok.

Ledovou plochu, s výjimkou odstávky od poloviny dubna do července, využívali hokejisté HC Stadion Litoměřice, který má mužstva žáků od 2. třídy po družstvo juniorů, tedy celkem 10 žákovských družstev a 1 družstvo dospělých. Litoměřický stadion využívají všechny týmy. V období duben – červenec byla položena plocha pro in-line hokej, která sloužila především veřejnosti. V červenci a srpnu probíhala sportovní soustředění, při kterých byla využita také kapacita ubytovny. Ta byla naplněna také v jiných měsících, kdy se konala soustředění např. reprezentačního juniorského týmu Austrálie. V průběhu roku byla ledová plocha využita také týmy z řad veřejnosti pro rekreační sport nebo oddílem krasobruslení ASK Lovosice. Pořádány byly i sportovní turnaje mládeže. V dopoledních hodinách pracovních dní probíhalo bruslení žáků mateřských a základních škol.

Tříkrát týdně bylo pořádáno bruslení pro veřejnost a každou sobotu a neděli kurz bruslení pro malé děti, během školních prázdnin a státních svátků se počet bruslení pro veřejnost zvyšoval.

Velkou tělocvičnu využívaly košíkářky TJ Slovanu Litoměřice, žáci a žákyně tenisového oddílu Slavoje Litoměřice nebo florbalisté Litoměřické florbalové party. Zbytek hodin využila veřejnost.

Tělocvičnu juda využíval judistický oddíl Sport Judo Litoměřice.

V letním období se uskutečnily sportovní hry ÚSP Snědovice, který je naším družebním partnerem.

V průběhu roku byly pořádány ve spolupráci se ZŠ Lingua Universal a AŠSK florbalové turnaje žáků základních škol.

Pro děti z dětských domovů byl uspořádán sportovní den.

Pokračovala spolupráce s Mateřskou školou Litoměřice, p. o. – saunování dětí navštěvujících mateřské školy v Litoměřicích. Mateřská škola také využívala pravidelně velkou tělocvičnu pro cvičení dětí.

V objektu probíhala běžná údržba. Proběhla oprava kompresoru strojovny chlazení a výměna podlahové krytiny na veřejných toaletách.

Provoz krytého plaveckého bazénu trval po celý rok mimo odstávky v měsících červenci a srpnu. Denní provozní doba začínala ve všední dny v 6:30 tréninkem Plaveckého klubu Litoměřice, který trval do 8:00 hod. V dopoledních hodinách ve dnech pondělí, úterý a středa ve velkém bazénu probíhal plavecký výcvik žáků základních škol.

Čtvrteční a páteční dopolední hodiny byly vyhrazeny pro veřejnost, popřípadě krátkodobějšímu plavání středních škol. V pondělí a úterý v dopoledních hodinách probíhalo v prostorách malého bazénu plavání mateřských škol, ve středu, čtvrtek a pátek kojenců a rodičů s dětmi. Každé úterý též probíhá předplavecký výcvik speciálně určený pro handicapované děti, nově od září přibyl v pondělí odpoledne plavecký výcvik pro předškolní děti a speciální aquaerobik pro seniory. Plaveckou výuku provozuje Plavecká škola Litoměřice, která je součástí Plaveckého bazénu. O odpolední a večerní hodiny se dělily sportovci (Plavecký klub Litoměřice, 1. TPŠ a Klub potápěčů Kraken), organizace (vojsko, Městská nemocnice a Svaz postižených civilizačními chorobami) a veřejnost. Dále byl v bazénu vyhrazen čas pro plavání budoucích maminek pod odborným dozorem a jedna hodina týdně na cvičení aquaerobiku. Provoz končil ve 22:00 hod. Ve dnech pracovního klidu, tj. soboty, neděle, svátky a o prázdninách trvala provozní doba od 9:00 hod do 20:00 hod a byla vyhrazena veřejnosti. Mimo toto pravidelné využití bazénu se konaly závody plaveckého oddílu, závody organizované Svazem postižených dětí, závody speciálních škol, závody 1. TPŠ a potápěčů. Ve spolupráci s ČČK proběhlo školení první pomoci při záchraně tonoucího pro dobrovolníky ČČK. V únoru proběhl 1. ročník akce Přeplov svůj La Manche pořádaný ve spo-



Jaromír Tvrzník

Poznejte ředitele

Narodil jsem se v Litoměřicích a strávil jsem v nich celý svůj život. Mám naše město rád a nedovedu si představit, že bych žil někde jinde. Jsem absolventem SPŠS a sportovní školy Palestra.

Nejprve jsem pracoval jako technik v bytovém podniku. V roce 1987 jsem se stal vedoucím zimního stadionu.

Od roku 2001 jsem ředitelem příspěvkové organizace Městská sportovní zařízení v Litoměřicích. Celkem 28 let (1975 – 2003) jsem se věnoval sportovní přípravě mládeže, trénoval jsem malé hokejisty v HC Stadion Litoměřice. Jsem činný i ve vedení tohoto klubu, dnes jako místopředseda.

V poslední době mi velkou radost udělala rekonstrukce zimního stadionu a také postup „A“ týmu HC Stadionu Litoměřice do 1. ligy ČR.

„Velkou radost mi udělala rekonstrukce zimního stadionu a také postup „A“ týmu HC Stadion Litoměřice do 1. ligy ČR.“





Príspevkové organizace

Návštevnost
letního
koupališťa 2016

34.000



Max. denní
návštevta letního
koupališťa 2016

2.700

lupráci klubu Lipen, Zdravého města Litoměřice, SPCCCh Litoměřice a MSZ Litoměřice a zaměřený na pohybovou aktivitu seniorů.

Součástí provozu v krytém plaveckém bazénu je také sauna, vířivá vana a posilovna. Sauna s provozní dobou každý den mimo neděle, časy otevření se přizpůsobovaly zájmu veřejnosti, nejdelší otevírací doba byla v zimních měsících. Vířivá vana a posilovna byly otevřeny od devíti do jedenadvaceti hodin.

Během odstávky došlo mimo každoroční údržby k realizaci projektu na úsporu energie metodou EPC, který zastřešovalo Město Litoměřice (nové VZT jednotky, nová úprava vody pro dětský bazén, nový MaR, úsporná opatření na vodě, osvětlení a topení), byla provedena výměna podhledů ve sprchách a druhá část výměny oken na ochozu. Celý podzim se projekt EPC dokončoval.

Provoz fotbalového stadionu probíhal ve všedních dnech v odpoledních hodinách, kdy zde trénovali fotbalisté FK Litoměřice. O víkendech se hrála fotbalová utkání.

Vzhledem ke skutečnosti, že v areálu je jen travnaté hřiště (škvárové tréninkové bývalý majitel prodal), není možný další pronájem veřejnosti z důvodu náročnosti ošetřování plochy.

Byla provedena havarijní oprava střechy nad šatnami.

Letní koupališťa jsme provozovali od 7. května do 16. září, prodloužení o květen a září umožnila nová úprava pro brouzdališťa a dětský bazén, která poskytla možnost přihřívát vodu těchto bazénů a provozovat je i v období, kdy by jinak voda měla maximálně 18 °C. Provozní doba se přizpůsobovala počasí, otevřeno v hlavní sezóně bylo od 10:00 – 20:00 hod. Návštevnost se pohybovala podle počasí až po 2.700 osob/den. Celková návštevnost (34.000 osob) byla lehce nadprůměrná díky příznivému počasí v závěru sezóny. Po celou sezónu byla využívána sportovišťa (hřišťa na tenis, plážový volejbal a fotbal, šestkový volejbal, košíkovou, miniaturgolf, pétanque, stolní tenis a trampolíny). V rámci spolupráce se sportovci se v areálu koupališťa uskutečnila část letní přípravy mladých hokejistů, košíkářů, potápěčů, atd. Dne 4. 6. proběhl na koupališti tradiční Dětský den, organizovaný ve spolupráci se sportovními oddíly a dalšími organizacemi (Hasiči Terežín, Feld artillerie corps Terežín, Zdravé město Litoměřice, VZP Litoměřice). Akci přálo počasí a navštívilo ji přes 1.300 občanů města.

Sauna na koupališti byla v provozu od ledna do dubna a od října do prosince, sedm dnů v týdnu, převážně v odpoledních hodinách. Od května do září v prostorách sauny fungovala ubytovna.

Na jaře se dodělala druhá etapa vybudování malé úpravy, která umožnila efektivní ohřev vody v části koupališťa, v přízemí šaten byly vybudovány nové toalety s větší kapacitou a samostatnou toaletou pro invalidní návštevnický a proběhla rekonstrukce sprchových vstupů k velkému bazénu.

Tělocvična Radobýl jsme začali provozovat ve druhém pololetí 2016. Vzhledem ke skutečnosti, že objekt nebyl provozován od doby opuštění AČR, tj. cca 5 let, bylo nutné provést vstupní údržbu – zprovoznění vodovodu, kanalizace, topení a vzduchotechniky. Město Litoměřice provedlo výměnu oken. Od září tělocvična využívá oddíl košíkové Slovanu Litoměřice a oddílu šermu Slavoje Litoměřice.



Příspěvkové organizace

Technické služby města

Technické služby města Litoměřice (TSM) jsou příspěvkovou organizací města, jejímž hlavním úkolem je **zabezpečení záležitostí v zájmu jejich občanů v oblasti komunálních služeb** (§ 35 zákona č. 128/2000 Sb., o obcích). Předmětem činnosti navazujícím na hlavní účel zřízení organizace je zabezpečování čistoty města, správy a údržby majetku a veškerá další činnost pro zřizovatele. Zřizovací listina umožňuje Technickým službám města Litoměřice doplňkovou činnost. Vedle těchto dvou činností zajišťují tak Technické služby města Litoměřice pro město na mandátní smlouvu následující činnosti: **parkování, provozování veřejného WC, správu městského hřbitova, správu autobusového nádraží a správu nucených odtahů silničních vozidel, vraků a opuštěných vozidel.**

Uplynulý rok 2016 byl z hlediska financování poměrně náročný a byl ovlivňován pokračující recesí. To mělo za následky výpadky ve výnosech v doplňkové činnosti. Zřizovatel poskytl technickým službám v roce 2016 dostatečně vysoký neinvestiční příspěvek na provoz tak, aby TSM mohly splnit všechny úkoly.

Pracovní procesy byly v roce 2016 dle plánovaných harmonogramů, nedocházelo k výkyvům v plnění jednotlivých pracovních činností. Jako velmi pozitivní se ukázalo posunutí začátku údržby zeleně do první dekády měsíce dubna. Díky tomu nedošlo k přerůstání trávy v průběhu druhé seče a pokos travnatých ploch byl v průběhu celého roku 2016 pravidelný a v souladu s požadavky zřizovatele. Dalším významným faktorem v roce 2016 bylo od 2/2 roku nasazení nové linky na opravu komunikací (silniční fréza, tandemový vibrační válec). Došlo k prodloužení doby oprav místních komunikací přibližně o 3 měsíce. Stav místních komunikací není dobrý a bude zapotřebí delšího časového úseku k jeho zlepšení. V neposlední řadě došlo k nasazením nového recyklátoru k lepšímu využití jinak těžko použitelného materiálu, kterým je ABJ směs a tím i k šetrnějšímu přístupu k životnímu prostředí.

Technické služby města Litoměřice dosáhly za rok 2016 kladného hospodářského výsledku ve výši + 623 tis. Kč, což svědčí o dobré a poctivé práci pracovníků TSM, za kterou je jim na tomto místě potřeba vyslovit poděkování.

Stejně tak, jako v několika předcházejících letech, i v roce 2016 investovaly TSM do pořízení dlouhodobého hmotného majetku. **Celkové investice činily 11.452.650,00 Kč.** Nejvýznamnější investicí bylo pořízení vibračního válce, elektromobilu, vysokozdvizné plošiny, silniční frézy a recyklátoru živice Bagela.

Technické služby města Litoměřice jsou stabilní ekonomickou i personální organizací a pevně věřím, že i v následujících letech bude kvalitně plnit úkoly, pro které byla zřízena.



Ing. Ivo Elman

Poznejte ředitele

Od roku 1998 jsem občanem krásného města Litoměřice, u technických služeb města pracuji od roku 1997, kde jsem nejprve zastával funkci ekonoma, do funkce ředitele jsem nastoupil roku 2009. Práce u TSM je zajímavá, protože jejím hlavním cílem je zpříjemnit občanům města jejich život, což mne naplňuje. Rozsáhlou činnost technických služeb zajišťuje téměř stovka lidí, která tvoří dobrý kolektiv.

„Práce u TSM je zajímavá, protože jejím cílem je zpříjemnit občanům města jejich život. Tuto rozsáhlou činnost zajišťuje téměř stovka lidí.“





Příspěvkové organizace

Masarykova základní škola

Masarykova základní škola Litoměřice je základní školou bez specializace s výukou některých předmětů v anglickém jazyce již od první třídy. Projekt běží 13. rokem za podpory spolku Easy English z. s., který je klíčovým partnerem při realizaci této výuky. Důraz je kladen na rodinnou atmosféru školy, zvyšování úrovně mezilidských vztahů a rozvoj cizojazyčných i pohybových dovedností dětí. Masarykova škola je 1. FAIR TRADEOVOU ŠKOLOU v České republice, je také nositelem certifikátu RODIČE VÍTÁNI. Škola se zapojila do projektu ekologického nakládání s vyřazeným elektromateriálem a získala certifikát ZELENÁ ŠKOLA. ZŠ se stala partnerskou institucí pro BRITISH COUNCIL, díky tomu jsou žákům umožněny prestižní cambridgeské zkoušky z anglického jazyka úrovně KET a PET.

Do poloviny roku 2016 byla naplněnost 468 žáků, od září 2016 je škola naplněna na svou maximální kapacitu, tj. 480 žáků.

Nejvýznamnější událostí roku 2016 v životě školy se stala 23. 3. **návštěva ministryně školství, mládeže a tělovýchovy PhDr. Kateřiny Valachové Ph.D.** v doprovodu poslankyně Parlamentu České republiky, Bc. Zuzany Kailové, na jejich pracovní cestě po Ústeckém kraji. Ministryně se v neformální rozhoře setkala s vedením školy, starostou města, vedoucí Odboru školství MěÚ Litoměřice a mediální zástupkyní města. Poté navštívila 2. třídu s AJ programem. Ministryně školství se tak po prezidentu České republiky stala dalším vrcholným představitelem České republiky, který projevil zájem o Masarykovu školu.

Škola se dočkala i několika **významných investičních počínů** ze strany zřizovatele, tedy města Litoměřice. Hlavním projektem, který byl zrealizován v průběhu června až srpna 2016, byla **kompletní výměna oken a zatemnění v hlavní budově školy**. Jednalo se o projekt v plánované výši 5 500 000 Kč. Realizaci provedla firma Metall Quatro z Mostu. Nová eurookna, jejichž podoba odpovídá požadavkům památkové péče, nahradila původní z roku 1935. Současně s dokončovacími pracemi na oknech proběhly práce v souvislosti s projektem EPC na úsporu energií v budovách města a jeho příspěvkových organizací. Připravovala se také projektová dokumentace k žádosti do IROP na vybudování specializovaných učeben v podkroví hlavní budovy v celkové výši 25 000 000 Kč.

V souvislosti s anglickým programem výuky ve škole skládali žáci 9. ročníků již po několikáté mezinárodní certifikát pořádaný British Council v Praze. Na KET (úroveň A2 podle SERR - Společný evropský referenční rámec) bylo přihlášeno 6 žáků, na PET (vyšší úroveň B1 podle SERR) 8 žáků. Uspěli všichni, z toho KET složila jedna žákyně s vyznamenáním (úroveň B1). PET složil 1 žák s vyznamenáním (úroveň B2).

Žáci se pravidelně zapojují do různých soutěží vědomostního, dovednostního i sportovního zaměření. V roce 2016 dosáhli těchto úspěchů: Basketbal dívky 6. - 7. třídy - okresní kolo 1. místo, krajské kolo; hokejbal žáci 1. -3. třídy - okresní kolo 1. místo, krajské kolo 2. místo; McDonalds Cup v kopané - krajské kolo 1. místo; Atletický čtyřboj žákyně - okresní kolo 2. místo, krajské kolo - 4. místo; Florbal ml. žáci - okresní kolo - 1. místo, krajské kolo; Turnaj basketbal NBA junior; Olympiáda z anglického jazyka 8. - 9. třídy - okresní kolo 2. místo; Olympiáda ze zeměpisu - okresní kolo - 2. místo a 3. místo, krajské kolo; Olympiáda z českého jazyka 8. - 9. r.- školní, okresní kolo - 1. místo, krajské kolo; Soutěž mladých zdravotníků - okresní kolo - 1. místo, krajské kolo - 2. místo; Přírodovědná soutěž Lesní stezka - 2. místo; Šachy - okresní kolo 1. místo;

Škola je zapojena do řady aktivit podporujících férový obchod a globální zodpovědnost. Nejvýznamnější akcí byla 1. Fairtradeová večeře v ČR - Čaj o páté - akce pro veřejnost, zaměstnance i žáky školy (600 účastníků) ve spolupráci se spolkem Easy English z.s. Z výtěžku akce byla podpořena základní škola v Ndere v Keni.

Mgr. Karel Kynzl

Poznejte ředitele

Po státních zkouškách na vysoké škole jsem osm let pracoval v zahraničí, v Německu. Na Masarykovu základní školu v Litoměřicích jsem nastoupil jako učitel tělesné výchovy a zeměpisu v roce 2001. V roce 2003 jsem byl jmenován do funkce zástupce ředitele a v roce 2009 jsem se stal ředitelem této školy. Již od dob studií na gymnáziu jsem chtěl být učitelem. Cítil jsem, že práce s dětmi je to, co mě bude v budoucím životě naplňovat. To, že budu učit právě tělesnou výchovu, rozhodl fakt, že jsem byl od dětství aktivní sportovec. Jako cíl jsem si dal vytvořit pro děti esteticky příjemné prostředí, a to nejen v budově školy, ale i jejím okolí. V posledních pár letech se velmi intenzivně snažíme vtáhnout do dění školy rodiče, prarodiče i ostatní příbuzné. Veškerá tato snaha mě velmi naplňuje a předpokládám, že je kvitována ze strany dětí, rodičů i litoměřické veřejnosti. Jako pozitivní zpětnou vazbu naší práce vnímáme velký zájem o naši školu především v období zápisu do prvních tříd. V posledních několika letech se můžeme chlubit dosažením maximální kapacity naplněnosti školy.

„Snahou je taková příprava žáků, aby se z nich stali slušní lidé s všeobecným základním vzděláním, kteří budou schopni obohatit a pozitivně ovlivnit naši společnost.“



Príspevkové organizace

Základní škola Havlíčkova

ZŠ Litoměřice, Havlíčkova 32 je plně organizovanou školou, která se profiluje jako technicko sportovní škola. V současné době je zároveň fakultní školou UJEP a spolupracuje s FTVS. Také je od roku 2015 zařazena do sítě škol „Podporujících zdraví – Zdravá škola“. Cílem školy je kvalitní základní vzdělání žáků s podílem technických dovedností (informatika, práce s materiály, práce s digitální technikou) a schopností chovat se odpovědně ke zdraví svému i druhých.

V rámci výuky se v průběhu školního roku uskutečnila řada **projektových dní**, kdy se skupiny žáků věnovaly jednotlivým tématům. Uskutečnily se tyto projektové dny: „**Volby – školní parlament**“, „**Atletika pro nejmenší**“, „**Zábavné učení**“, „**Zvyky a tradice**“, „**Vánoční jarmark**“, „**Zahradní slavnost**“, „**Poznáváme Fair Trade**“, „**Týden zdraví**“. Škola dále organizovala řadu menších projektů ve spolupráci s Městem Litoměřice, jako např.: „**Noc s Andersem**“, „**Sportovní jarmark**“.

Škola také pořádá širokou škálu pravidelných **mimoškolních aktivit** v rámci školního klubu a školní družiny. Zde škola pokračuje v pilotním programu „**Hodina pohybu navíc**“, která je zaměřena na využití volného času dětí bezprostředně po skončení školní výuky. Škola je též zapojena do projektu **ČAS a Atletika pro děti**. V rámci tohoto projektu škola úzce spolupracuje s DDM Rozmarýn a mateřskými školkami, které do školy pravidelně docházejí rozvíjet atletické aktivity. Organizace je zapojena do projektů „**Obědy pro děti**“, dále také do projektu „**Přírodovědné a technické vzdělávání Ústeckého kraje**“, kde spolupracuje se střední školou Resslerova v Ústí nad Labem, dále spolupracuje se Vzdělávacím centrem Podkrušnohoří, CHKO ČS, AŠSK, NIDV.

Škola v rámci EVVO organizuje pravidelně sběr papíru a elektrobaterií.

Škola se aktivně zapojila do akcí pořádaných Městem Litoměřice jako například Dny zdraví, Cyklohappening, Sportovní jarmark, Technické a letní hry. Zároveň také spolupracuje s řadou sportovních oddílů, např. Slavoj Litoměřice, Slovan Litoměřice.

Škola provozuje městské sportoviště v areálu školy, které je určeno žákům i široké veřejnosti.

Řada pořádaných akcí byla otevřena rodičům i široké veřejnosti. Např. Vánoční jarmark, Tříkrálová sbírka, Večerní bruslení, Plavání, Dýňový dýchánek, Zahradní slavnost, Tvořivá dílna. V rámci volnočasových aktivit škola také organizovala Příběžskou družinu, Atletické soustředění a Turistické výlety pro rodiče s dětmi. Též se prezentovala na veřejnosti několika vystoupeními pro seniory, rodiče a školní jídelnu, pro náhradní rodinnou péči v parku Václava Havla.

Mimo jiné se účastnila Technických her, kde se umístila na 1. místě a akce „S jídlem si (ne)hrajeme“ kde také v roce 2016 vybojovala 1. místo.

Všechny aktivity byly propojeny s výukou a filosofií Zdravé školy. Ve školním roce 2015/2016 navštěvovalo školu 311 žáků. V uplynulém období se naše organizace aktivně podílela na různých soutěžích, kterých se žáci s výbornými výsledky zúčastnili. Mnoho soutěží škola pořádala nebo spolupořádala, včetně zapojení do školních projektů a mimoškolních akcí (Program Atletika pro děti, spolupráce s ISŠ, SEVER a Mateřskými školami, veslařská regata, Policií ČR, SPgŠ, prohlídky města. Ve škole jsou dále realizovány předmětové a sportovní soutěže pro žáky ve spolupráci s DDM Rozmarýn (ČJ, D, recitace, M, CH).

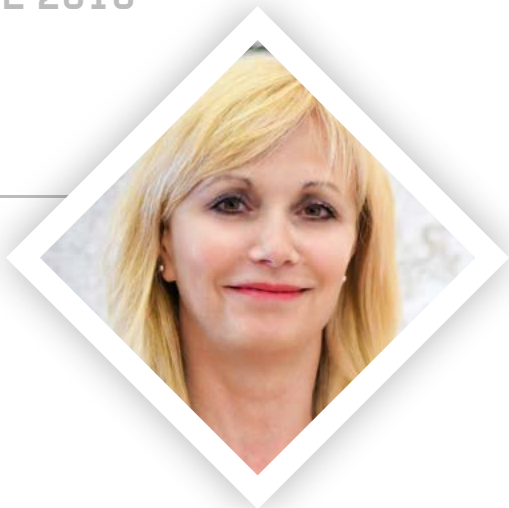

Mgr. Blanka Ježková

Poznejte ředitelku

Na školu jsem nastoupila v srpnu 2012. Před tím jsem pracovala jako ředitelka soukromé školy Lingua Universal, a to od roku 1994.

Společně s kolegy ze školy se snažíme budovat „Zdravou školu“.

Důležitá je pro nás pohoda prostředí, zdravé učení, otevřené partnerství s podílem sportu a techniky a nadstandardním volnočasovým programem, prostorem pro tvořivost a individualitu. A jsme rádi, že se nám to daří.

Svoji práci mám ráda, baví mne práce s dětmi i hledání možností, jak dále rozvíjet školu.

Mým koníčkem je sport. I proto vykonávám funkci okresního rady Asociace školních sportovních klubů ČR a připravuji sportovní soutěže pro žáky a studenty.

„Důležitá je pro nás pohoda prostředí, zdravé učení, partnerství s podílem sportu a techniky a nadstandardním volnočasovým programem, prostorem pro tvořivost a individualitu.“





Příspěvkové organizace

Základní škola Ladova

Základní škola Ladova, která se nachází na samém okraji města na sídlišti Pokratice, je úplnou základní školou. **V roce 2016 jí ve 23 třídách navštěvovalo 540 dětí.**

Vzdělávací program se jmenuje - Učíme se, tvoříme a sportujeme pro život.

Děti jsou vzdělávány ve dvou školních pavilonech v moderně vybavených kmenových třídách. Výuku samozřejmě doplňují učebny speciálně zaměřené na jednotlivé obory – jazyky, výtvarnou výchovu, hudební výchovu, 2 učebny na informatiku.

Protože je ZŠ Ladova školou **sportovní, disponuje dvěma tělocvičnami.** V areálu školy je víceúčelové sportoviště s umělým povrchem. Ve sportovních soutěžích naši žáci dosahují velkých úspěchů. Pravidelně se umísťují v atletice, Odznaku všestrannosti olympijských vítězů (OVOV) a tak dále. Výjimkou není ani účast na republikových finále.

Právě pro děti sportovně nadané, ale i pro ty ostatní, jsou během školního roku zařazovány velmi zajímavé sportovní aktivity. Děti pravidelně vyjíždějí na lyžařské výcviky, cyklistické a vodácké kurzy a samozřejmě i na lehce turisticky zaměřené ozdravné pobyty, a to již od 1. ročníku.

Sportovně vyžít se mohou děti také během přestávek, chodby pavilonu 1. i 2. stupně jsou totiž vybaveny stoly na stolní tenis.

Velmi kvalitní je zde také oddíl juda, který dosahuje mezinárodních úspěchů. Při škole funguje také atletická příprava.

Samozřejmě nejen sportem je člověk živ. ZŠ Ladova také nabízí **rozšířenou výuku cizích jazyků.** Od 1. třídy se děti učí anglickému jazyku a v 7. třídě si pak volí jazyk druhý. Ten si vybírají z nabídky jazyka německého a ruského. Mnozí žáci se také pyšní dobrými výsledky ve vědomostních olympiádách v okresních, krajských, ale i ústředních kolech.

Velmi dobrých výsledků dosahují žáci především v celostátních i mezinárodních soutěžích, a to díky vyučujícím výtvarných oborů. Ti nabízejí dětem kromě klasické výuky i řadu mimoškolních aktivit. Výtvarna je dokonce vybavena speciální pecí na keramiku.

Pedagogický sbor, vysoce aprobovaný a především s velmi nízkým věkovým průměrem, však nezapomíná ani na žáky s vývojovými poruchami učení. Ve škole pracují dvě kvalifikované dyslektické poradny právě pro tyto děti, vybavené moderními pomůckami. **Pro žáky se zdravotním postižením je připraven kompletní bezbariérový přístup.**

ZŠ Ladova se neuzavírá žákům ani po skončení vyučování. Pro vyplnění volného času nabízí dětem a jejich rodičům velmi pestré a zajímavé aktivity. V rámci školy totiž existuje Školní klub. Ten dětem nabízí různé sportovní kroužky, kde se děti učí tenis, míčové hry, florbal, stolní tenis, lezení na umělé stěně a další.

V rámci činnosti školní družiny mají děti na výběr z mnoha kroužků, např. Flétna, Malý zdravotník, Výtvarný kroužek, Keramika, Kuchtíci, Divadelní, Grafomotorický atd.

Dbáme rovněž na **zdravý životní styl našich žáků.** Účastníme se několika programů, které tuto myšlenku podporují, např. Zdravá škola, Ovoce do škol, Zdravá pětka.

Po vyučování mají děti možnost stravovat se v jídelně umístěné přímo ve škole, nemusí tedy nikam přecházet.

Mgr. Václav Červín

Poznejte ředitele

Do školy jsem nastoupil jako student – brigádník při studiu na VŠ v létě 1989. Škola se měla v září otevřít, a tak bylo potřeba položit koberce, smontovat nábytek, vše zkompletovat, aby 1.září mohly nastoupit první děti do nové sídlištní školy – byl jsem pomocník školníka. Už jsem ve škole zůstal – od září jsem začal ve škole učit a studium na VŠ jsem dokončil při práci. Po 10 letech jako učitel jsem byl jmenován zástupcem ředitele a po dalších pěti letech ředitelem. Školu mám jako druhý domov. Jsem rád, že naše škola dobře funguje a je kapacitně zcela naplněna. Nikdy neříkám, že jdu do práce, celý život chodím do školy...

„Jsem rád, že naše škola dobře funguje a je kapacitně zcela naplněna. Nikdy neříkám, že jdu do práce. Celý život chodím do školy.“



Příspěvkové organizace

Základní škola Boženy Němcové

Je úplnou základní školou umístěnou nedaleko centra města v ulici Boženy Němcové. Již řadu let patří mezi nejžádanější školy ve městě. **V roce 2016 ji navštěvovalo 500 žáků v 18 třídách.**

Vzdělávací program školy se jmenuje **Božena - harmonická škola**. Harmonie je jinými slovy rovnováha, vzdělávací program školy proto drží v rovnováze celý výchovně vzdělávací proces tak, aby žákům poskytoval všestranný rozvoj jejich osobnosti.

Harmonie je ale také hudební disciplína a tímto způsobem chce dát „Božena“ (jak se škole ve městě říká) najevo svůj zájem o rozšířené vyučování hudební výchovy a zaměření na estetické předměty a cizí jazyky.

Božena je také místem, kde působí dva výběrové pěvecké sbory Puellae cantantes a Páni kluci (a jejich dalších 10 oddělení), které reprezentují nejen své město, ale i celou Českou republiku na řadě mezinárodních akcí, soutěží a hudebních festivalů. Za všechny zmiňme alespoň **Světové sborové olympiády** (Cincinnati a Riga) odkud si sbory **přivezly zlaté a stříbrné medaile**, dále pak renomované **soutěže a hudební festivaly** v řadě evropských států a měst a z nich celá plejáda zlatých a stříbrných ocenění.

Samozřejmostí je účast rodilého mluvčího při vyučování angličtiny, dále půlené hodiny matematiky a od druhého stupně také výuka druhého jazyka, kterým je **francouzština, němčina nebo ruština**. Při výuce se využívají **moderní cloudové aplikace G Suite for education**. Škola rovněž výhodně využívá projektů EU.

V roce 2016 Základní škola v ulici B. Němcové pořádala již **dvacátý ročník svého sborového festivalu Litoměřická notička**. Za podpory města se tak uskutečnily opět tři festivalové koncerty na různých místech Litoměřic. Na škole působí školní orchestr, žáci mají možnost navštěvovat volitelné předměty jako jsou výtvarné techniky, sborový zpěv a sportovní hry. Aktivní je rovněž mediální kroužek, v jehož gesci je i dětská školní televize **TV Božka**.

Škola má dobře vybavené učebny a další prostory (např. pro školní družinu). Některé třídy jsou určené pro výuku určitých předmětů: hudební výchovy, fyziky a chemie, jazyků, dějepisu. K dispozici jsou dvě počítačové učebny, dvě učebny jazyků, odborná pracovna pro výuku výtvarné výchovy, hudebna a školní kuchyňka. Pro sportovní vyžití žáků má tělocvičnu a venkovní sportoviště s umělou trávou. Pro výuku je využíván i areál školy, kde jsou kromě dvou venkovních učeben k dispozici školní pozemky i jezírko s rybami. Zde žáci v případě pěkného počasí tráví i velkou přestávku a je tu i koutek pro školní družinu, prolézačka se skluzavkou pro malé děti aj.

Škola je pedagogickou institucí s certifikátem Rodiče vítáni a to mj. znamená, že se snaží úzce spolupracovat s rodiči svých žáků.



PaedDr. Václav Hanč, Ph.D.

Poznejte ředitele

Na „Boženu“ - Základní školu v ulici B. Němcové - jsem nastoupil v roce 1992 jako učitel a garant rozšířeného vyučování hudební výchovy, které se od toho roku začalo realizovat. Od roku 1994 jsem ředitelem školy, jsem zároveň autorem koncepce jejího zaměření.

Od malička jsem chtěl být učitel, baví mě práce s dětmi i dospělými lidmi. Díky vedoucí funkci mohu realizovat nápady, jak by se měla škola profilovat, kam má směřovat. Těší mne, že si zde mohu budovat tým lidí, kteří jsou podobného založení a smýšlení jako já. Spolu s mými kolegy se stále zamýšlíme nad tím, jak zkvalitnit naši výuku a jak dětem zpříjemnit povinnou školní docházku. Myslím si, že budování dobrého jména školy je běh na dlouhou trať, a že se nám to na Boženě daří. Jako zakladatel, umělecký vedoucí a sbormistr litoměřického chlapeckého sboru Páni kluci se na tom i osobně podílím.

„Spolu s mými kolegy se stále zamýšlíme nad tím, jak zkvalitnit naši výuku a jak dětem zpříjemnit povinnou školní docházku.“





Příspěvkové organizace

Základní škola U Stadionu

zaměření školy – Škola se dlouhodobě zaměřuje na rozšířenou výuku cizích jazyků, matematiky a přírodovědných předmětů.

počet dětí – 505 žáků

Nejvýznamnější akce

Oslava Halloweenu

Jako škola s rozšířenou výukou jazyků jsme se rozhodli oslavit 31. 10. 2016 Halloween. Veřejnost zná tento svátek jako americkou komerční záležitost, my jsme si dali za úkol nejen přijít do školy ve strašidelných maskách, ale také jsme se zajímali o vznik svátku, kterému naši keltští předkové říkali Samhain.

Hned první hodinu začala každá třída dlabat dýni do celoškolní soutěže. Dalším úkolem bylo zpracovat historii vzniku svátku a vytvořit halloweenové komiksy a příběhy. Žáci nejvyšších ročníků si pro své mladší spolužáky připravili krátké přednášky a scénky o historii svátku. Ti mladší na ně už čekali v kostýmech, a když velcí spolužáci do jejich třídy vstoupili, vítali je krátkou anglickou básničkou Trick or treat. Za to dostali od velkých spolužáků sladkosti. Poté prvostupňové děti sestavovaly halloweenové menu a vyráběly třírozměrné objekty: strašidelné hrady a pavouky.

Tříkrálová sbírka pro zvířátka

Netradičním způsobem pojala tříkrálovou sbírku školní družina při ZŠ U Stadionu. Děti měly možnost celý leden přinášet dobroty pro zvířecí kamarády, kteří čekají v útulcích na nové majitele. Do této akce se zapojily nejen družinové děti, ale také ostatní žáci školy a díky tomu se nastřádalo nemalé množství psího i kočičího krmení, které bylo věnováno útulku pro kočky SLUNÍČKO v Dobříni a útulku pro psy v Hněvicích. Paní majitelka útulku SLUNÍČKO přijela osobně poděkovat dětem za dobročinnost a přivezla jim ukázat dva kočičí kamarády.

Celoškolní projekt věnovaný první pomoci a prevenci

Dne 27. 3. 2017 se konal projektový den věnovaný první pomoci a prevenci rizikového chování dětí a mládeže. Den jsme zahájili požárním poplachem a nástupem všech žáků na nově zrekonstruované školní zahradě, kde zazněla hymna školy. Žáci celé dopoledne soutěžili na stanovištích, na kterých si ověřovali své dosavadní znalosti a získávali nové informace z oblastí jednotlivých složek integrovaného záchranného systému – učili se zásady poskytování první pomoci, prohlédli si hasičskou techniku, viděli stříhání vraku auta hydraulickými nůžkami, vyzkoušeli si hašení ohně a dozvěděli se principy civilní obrany. Na stanovištích zaměřených na prevenci plnili úkoly týkající se bezpečnosti silničního provozu, bezpečného chování při sportu, diskutovali na téma návykových látek, šikany, kyberšikany a netolismu.

Úspěchy

Matematická olympiáda - 1.místo (okr.kolo - kat. 6.roč.), 1.místo (okr.kolo - kat. 9.roč.)

Biologická olympiáda - 1. místo (okr. kolo - kat. 6.+7.roč.)

Olympiáda z českého jazyka - 2. místo (okr.kolo - kat. 8.+9.roč.)

Fyzikální olympiáda - 1. místo/2. místo (okr.kolo/kraj. kolo - kat. 8.+9.roč.)

Náboj Junior - 3.místo - mezinárodní mat.-fyz. soutěž - kat. ZŠ+ vícelet. gymn.

Olympiáda z německého jazyka - 1. místo (okr. kolo - kat. IIA)

Florbal - 1.místo / 4.místo (okr. finále / kraj. finále - kat. st.žáků)

Plavání - 5x 1. místo + 2x 2. místo - okresní finále - kat. ml.+st.žáků

Atletický čtyřboj - 2x 1. místo/4. místo - okresní/krajské finále - kat. st. ž.

Hokejbal - 1.místo (okr. finále - kat. st.žáků)

Basketbal - 1.místo / 3. místo (okr. finále / kraj.finále - kat. st. žákyň)

Malá kopaná - 1.místo (okr. finále - kat. st. žáků)

Mgr. Milan Sluka

Poznejte ředitele

ZŠ U Stadionu jsem začal navštěvovat již od roku 1972 (rok po otevření školy), a to nejprve jako žák školou povinný. Po svých studiích na pedagogické fakultě jsem se v roce 1990 na školu vrátil už coby začínající učitel matematiky, fyziky, informatiky a jiných předmětů. V roce 1997 jsem byl jmenován zástupcem ředitele školy na ZŠ Máchovy schody. Po šesti letech jsem se na ZŠ U Stadionu vrátil a působím zde do současnosti na pozici ředitele školy. K tomu, aby naše škola měla stále dobré jméno a byla žádána rodiči pro svou kvalitní výuku, je samozřejmě nezbytný dobře fungující učitelství, na který se může ředitel spolehnout. A ten mám. I z tohoto důvodu mi škola poskytuje příjemné pracovní prostředí a jsem rád, že je již přes čtyřicet let součástí mého života.

„K tomu, aby naše škola měla stále dobré jméno a byla žádána rodiči pro svou kvalitní výuku, je nezbytný dobře fungující učitelství. A ten máme.“



Příspěvkové organizace

Základní škola Na Valech

Výroční zpráva ZŠ Litoměřice, Na Valech 53, za rok 2016
Základní údaje o součástech školy (k 1. čtvrtletí)

Součást školy	Počet tříd/oddělení	Počet dětí/žáků	Počet dětí/žáků na třídu
Přípravná třída	1	15	
1. stupeň ZŠ	10	194	21,6
2. stupeň ZŠ	6	136	22,7
Školní družina	4	112	X

Vývoj počtu žáků (vždy ke konci školního roku), včetně přípravné třídy.

	2006-2007	2007-2008	2008-2009	2009-2010	2010-2011	2011-2012	2012-2013	2013-2014	2014-2015	2015-2016
celkem	340	319	289	273	281	283	296	329	345	350
1. stupeň	142	128	130	124	131	147	166	186	194	212
2. stupeň	198	178	159	134	135	121	116	129	136	138

V dubnu 2016 jsme opět obdrželi čestný titul „EKOŠKOLA“.

Program Ekoškola je mezinárodní vzdělávací program, jehož hlavním cílem je, aby žáci snižovali ekologický dopad školy a svého jednání na životní prostředí a zlepšili prostředí ve škole a jejím okolí.

Podporujeme informační technologie, jazykovou výuku, osobnostní a sociální výchovu, aktivity mimo vyučování, spolupráci s rodiči.

Akce, které škola pořádá, nebo spoluorganizuje:

Lesní stezka, Hodiny moderní chemie, Den zvířat, Den zdravé výživy, Odpoledne s fairtradem, Den prevence, Týden pomoci, Strašidelná diskotéka, Strašidelný den, Valíkova výprava, Světový den Ekoškola, Tvořivé sobotní dopoledne, Projektový den 1.A, Čertovská diskotéka, Mikuláš, Vodní hry, Bruslení, Čertovské učení, Kouzlo vánoc, Vánoční jarmark, Den otevřených dveří, Karneval, Sportovní den v bazénu, Fórum mladých, Vítání jara, Lední hry, Den Země, Noc s Andersenem, Čarodějnický rej, Ples SRPDŠ Koliba, Uklidíme město, Procházka po Zemi, Den bez úrazu, Den dětí, Valíkova neděle, Vysvědčení pro 9. ročník

Školní soutěže:

přespolní běh, skok vysoký, přehazovaná starší dívky, O nejkrásnějšího mazlíčka, Sběr papíru, Sběr PET lahví, olympiády, Klokán, Klokánek

Investice do oprav, práce v budovách:

obnova nábytku v kabinetech, výměna dvou nových tabulí, doplnění šatních skříněk, vymalování přízemí hlavní budovy. Oprava venkovní fasády budovy do výšky 3m, oprava vstupního schodiště, výměna vjezdové brány do dvora a zabudování termostatů a nových hlavíc u topení do tříd.



Mgr. Petr Klupák

Poznejte ředitele

Na pozici ředitele ZŠ Na Valech 53 jsem nastoupil v červenci 2015. Dříve jsem pracoval jako učitel na litoměřickém gymnáziu. Současná práce mne velmi motivuje v mnoha směrech. Pozice ředitele školy v sobě zahrnuje jak zvládnutí manažerských funkcí, tak vedení lidí, vztahy s veřejností. Nezbytná je znalost legislativy. Je třeba se neustále zdokonalovat v efektivní komunikaci, rozvíjet týmovou práci a umět řešit vzniklé problémy či konflikty. Právě proto není tato práce monotónní a mám možnost se neustále rozvíjet. Volný čas trávím s rodinou a aktivně se věnuji sportu, především fotbalu, i na pozici rozhodčího ČFL a divize.

„Podporujeme informační technologie, jazykovou výuku, osobnostní a sociální výchovu, aktivity mimo vyučování a spolupráci s rodiči.“





Príspevkové organizace

Základní umělecká škola

byla zřízena Městem Litoměřice ke dni 1. 1. 1995. Škola má právní subjektivitu a hospodaří jako příspěvková organizace. IČ organizace je 467 73 410. Ve vedení školy je od roku 2013 ředitelka Mgr. Dominika Valešková.

Ve školním roce **2015-2016 studovalo v ZUŠ 914 žáků**, od 1. září 2016 se **zvýšil počet žáků na 986**.

Škola poskytuje umělecké vzdělávání ve všech uměleckých oborech – hudebním (619 žáků), výtvarném (178 žáků), literárně dramatickém (114 žáků) a tanečním (75 žáků). Výuka probíhá ve školních budovách: Masarykova 46 (hudební obor, ředitelství, kancelář), Masarykova 44 (hudební obor) Masarykova 44 „Minimax“ (hudební obor, literárně-dramatický obor), Masarykova 35 (výtvarný obor, hudební obor), Dům kultury Na Valech 2028 (taneční obor). Pro zpřístupnění základního uměleckého vzdělávání pro žáky z přilehlých obcí Litoměřic probíhá výuka hudebního oboru také na pobočkách školy v Úštěku, Bohušovicích nad Ohří, Terézíně, Liběšicích a Žalhosticích.

Činnost školy zajišťuje celkem 47 pracovníků, 42 pedagogů a 5 nepedagogických pracovníků.

Každoročně má škola **úspěšné žáky u přijímacího řízení na umělecké školy**. V roce 2016 byla přijata jedna žákyně ke studiu hry na klavír na hudební konzervatoři, 2 žáci na konzervatoř v hudebně dramatickém oboru, 6 žáků na umělecké školy s výtvarným zaměřením.

V krajských kolech **soutěží vyhlášených MŠMT** získalo 15 žáků školy 1. místo v komorní hře, 2 žáci 3. místo ve hře na akordeon a jeden žák 2. místo ve hře na keyboard. Žáci se zapojili i do dalších významných soutěží - Písňové soutěže B. Martinů v Praze (3. místo), soutěže Beethovenovy Teplice, kterou vyhlašuje Konzervatoř v Teplicích (2 žáci 2. místo, 1 žák 3. místo, 1 žák čestné uznání). V dubnu 2016 uspořádala škola pro své žáky vlastní soutěž „Malý velký Mozart“, které se zúčastnilo 45 soutěžících ve věku od 7 do 17 let.

Během roku 2016 uspořádal hudební obor **mnoho vlastních akcí** - 10 veřejných koncertů, 6 koncertů orchestrů, 2 varhanní koncerty, 16 výchovných koncertů žáků ZUŠ Litoměřice pro jiné školy, 8 koncertů pro seniory, 21 vystoupení na akcích pořádaných jinou organizací. Na pobočkách školy se uskutečnilo 6 koncertů. 8 koncertů měly přípravné pěvecké sbory.

Pro stále zvyšování kvality je **významná spolupráce s konzervatořemi** - Konzervatoř Teplice, Konzervatoř J. Ježka a Taneční konzervatoř Praha.

Mezi **mimořádné projekty hudebního oboru ZUŠ Litoměřice** patřil v roce 2016 nesoutěžní klavírní festival „Okouzlení klavírem“, kterého se zúčastnilo 90 žáků z jedenácti základních uměleckých škol Ústeckého kraje.

V rámci Litoměřického kulturního léta 2016 se v červnu 2016 uskutečnil v prostorách školní zahrady druhý ročník „Zahrady orchestrů“, přehlídky orchestrů, souborů i sólistů hudebního oboru.

Jedinečnou událostí roku 2016 byla účast žáků ZUŠ Litoměřice na projektu České filharmonie a Asociace ZUŠ, díky kterému žákyně violoncellové třídy mohly zahrát na slavnostním koncertě v Rudolfinu pod taktovkou Jirího Bělohávkova.

Velmi bohatá je činnost **literárně dramatického oboru**, jehož žáci se úspěšně účastní soutěží (8 oceněných žáků v okresních kolech a 3 postupy do krajského kola). Žáci LDO se zúčastnili 4 divadelních přehlídek, realizovali 2 reprízy, 3 premiéry, 5 společných projektů s hudebním a tanečním oborem, 8x se podíleli na programu akcí dalších organizací. Uspořádali Divadelní piknik, což je přehlídka skupinových i sólových vystoupení žáků.

Výtvarný obor připravil během roku 2 výstavy v kině Máj v Litoměřicích a velkou souhrnnou výstavu v prostorách Knihovny K. H. Máchy v Litoměřicích. Průběžně během školního roku jsou výtvarné práce žáků vystavovány a průběžně obměňovány v Městské nemocnici Litoměřice a v čekárnách lékařských ordinací.

Taneční obor v roce 2016 působil teprve druhým rokem. Připravil velmi zajímavá vystoupení spolu s žáky literárně dramatického oboru v Divadle K. H. Máchy v Litoměřicích. Žáci vystoupili také na představení s Tanečním centrem Praha v Divadle K. H. Máchy.



Mgr. Dominika Valešková

Poznejte ředitelku

Vedení základní umělecké školy jsem se ujala v roce 2013. Pěči o mladou generaci považuji za úžasné poslání a nádhernou práci. Mnoho let jsem působila jako středoškolská učitelka, věnovala se vedení pěveckých sborů a flétnového souboru. Se svými kolegy se snažím vytvářet podmínky pro umělecké vzdělávání tisícovky žáků v hudebním, výtvarném, literárně dramatickém a tanečním oboru. Vedle kvalitní výuky nabízíme žákům mnoho akcí, koncertů, výstav, představení i mezioborových projektů. Škola je dle mého názoru významným místem pro rozvoj kulturního života města i okolí a zároveň místem, kde se nejenom žáci cítí dobře a kam se rádi vracejí.

„Škola je významným místem pro rozvoj kulturního života města i okolí a zároveň místem, kde se nejenom žáci cítí dobře a kam se rádi vracejí.“





Městská policie

Obecní policie je orgánem obce, který se řídí zákonem č. 553/ 1991 Sb. Obecní policie při zabezpečování místních záležitostí veřejného pořádku a plnění dalších úkolů podle tohoto nebo zvláštního zákona zejména:

přispívá k ochraně a bezpečnosti osob a majetku

dohlíží na dodržování pravidel občanského soužití

dohlíží na dodržování obecně závazných vyhlášek a nařízení obce

se podílí v rozsahu stanoveném tímto nebo zvláštním zákonem dohledu na bezpečnost a plynulost provozu na pozemních komunikacích

se podílí na dodržování právních předpisů o ochraně veřejného pořádku a v rozsahu svých povinností a oprávnění stanovených tímto nebo zvláštním zákonem činí opatření k jeho obnovení

se podílí na prevenci kriminality v obci

provádí dohled nad dodržováním čistoty na veřejných prostranstvích v obci

odhaluje přestupky a jiné správní delikty, jejichž projednávání je v působnosti obce

poskytuje za účelem zpracování statistických údajů Ministerstvu vnitra na požádání údaje o obecní policii.

Hlavní úkoly činnosti Městské policie v Litoměřicích

v oblasti veřejného pořádku zabezpečování místních záležitostí v teritoriu města Litoměřice - ochrana bezpečnosti osob a majetku, zabezpečení objektů na pulu centralizované ochrany, zábrokové opatření PCO

prevence kriminality, dopravní problematika, získávání poznatků k trestné činnosti

dohled na dodržování obecně závazných právních předpisů u fyzických a právnických osob - bezpečnostní orgán města, který dohlíží nejen nad pořádkem a zákonností v širším měřítku, ale musí pracovat pro společenský zájem všech slušných spoluobčanů, musí být schopen okamžité reakce i v situacích mimořádných či krizových.

Ostatní činnost:

spolupráce městské policie a Policie ČR Obvodní oddělení Litoměřice

projednávání stížností, případně předávání informací ke stížnostem občanů

dopravně-bezpečnostní akce - preventivní činnost, besedy na ZŠ, apod.

asistence při čištění komunikací (odtahy) - kontroly BESIPu (záказы stání, zastavení, stání na zeleni apod.) - kontroly záborů veřejného prostranství (reklamní „áčka“, kontejnery, stavební materiál) - kontroly vyhrazených parkovišť (pro invalidy, předplacené karty) - kontroly psů (zakázané lokality: Jiráskovy sady, pískoviště) - kontroly placených zón parkování - pevné stanoviště v závadových lokalitách - přechody pro chodce

prověřování signálů z pulu centrální ochrany a kódování objektů MÚ

prověřování (telefonických) oznámení občanů, kontroly veřejného pořádku (černé skládky, pálení odpadů, hluk), konání nápravy komunikačních závad (poškozené dopravní značení, propadlé vozovky a chodníky, v zimním období závary ve sjízdnosti a schůdnosti vozovek a chodníků), odchyt toulavých zvířat

Kamerový systém ve městě - jedná se o monitorování vybraných lokalit a vytvoření preventivního bezpečnostního prvku.

„Senior v tísní“ - projekt, který je určen pro rizikovou skupinu lidí, kteří se ocitají v ohrožení života pro dlouhodobou nemoc nebo závažný zdravotní stav. Jedná se o spolupráci městské policie, RZS, HZS pro okamžitou pomoc ohroženého člověka, který se ocitne v nouzi (zdravotní hledisko, bezpečnostní hledisko)



Ivan Králík

Poznejte velitele

Narodil jsem se v roce 1959 u Ústí nad Labem, od svých dvou let žiju v Litoměřicích. Vystudoval jsem střední průmyslovou školu v Duchcově. U Městské policie v Litoměřicích pracuji od roku 1991. Má práce mě naplňuje, zvláště když mohu pomoci lidem v těžkých situacích. Mezi moje záliby, na které mi nezbyvá moc času, patří cyklistika, lyžování, snowkiting, rybaření a cestování.

„Tato práce nás naplňuje, když můžeme pomoci lidem v těžkých životních situacích.“





LITO
MĚSTSKÝ ÚŘAD

Městská policie

Lokalizace hlídek - pro nepřetržitý přehled o pohybu jednotlivých hlídek

Okrsková služba - je v poslední době hodně upřednostňovaná metoda k posílení prevence kriminality.

Akce zabezpečované městskou policií v roce 2016

Městská policie se podílela v roce 2016 na zabezpečení průběhu akcí konaných v teritoriu města

Záchranářské zabezpečení na Labi dětského závodu „Litoměřický Tomík“

Dopravní a bezpečnostní zabezpečení „Závodu míru juniorů“

Zajištění veřejného pořádku a dopravní situace při výstavách pořádaných v areálu Zahrady Čech

Dopravně-bezpečnostní zabezpečení cyklistického závodu „Litoměřická dlažba“

Dopravní zabezpečení akce „Vinařské Litoměřice“

Záchranářské zabezpečení na Labi v průběhu „Veslařské regaty“

Dopravní a bezpečnostní zabezpečení akce „Pivní slavnosti“

Dopravní a bezpečnostní zabezpečení akce „Vinobraní“

Dopravní a bezpečnostní zabezpečení cyklistického závodu „NTB Tour“

Bezpečnostní zabezpečení fotbalového utkání: Litoměřice - Baník Ostrava

Zajištění preventivních bezpečnostně-dopravních akcí na dopravním hřišti a ve školkách na území města - „Bezpečná cesta do školy“, „Den IZS“, „Den policie“.

V roce 2016 došlo u městské policie k **rozšíření kamerového systému** o dvě kamery, které byly instalovány na autobusovém nádraží a na křižovatce ulic Želetická a Mlékojedská.

Dále byla zahájena příprava na přechod na **nový informační program** pro práci městské policie.

Statistické údaje:

počet přestupků projednaných v blokovém řízení - **2581**

počet podezření ze spáchání přestupků oznámených přísl. orgánům - **107**

výše pokut uložených v blokovém řízení - **997 700 Kč**





Významné události 2016

